LA PRENSA

Año XLVIII — Núm. 17.217 — BUENOS AIRES, LUNES 5 DE MARZO DE 1917 — Dirección y Administración: Avenida de Mayo 567 y 575

DIARIO DE LA MAÑANA

(Fundado el 18 de octubre de 1869)

Precio del ejemplar: 8 centavos

TARIFA DE SUSCRIPCION:

	Capital	Interior	Exterior
	$ m|l	$ m|l	$ oro
Un mes	2.00	—	—
Tres meses	6.00	7.50	7.50
Seis meses	11.50	14.00	14.00
Un año	22.00	27.00	27.00

SUD-AMERICA

Tres meses	$ oro	6.00
Seis meses	" "	11.50
Un año	" "	22.00

SUCURSALES DE "LA PRENSA"

EN LA CAPITAL FEDERAL:

OESTE

Rivadavia 5261.—U. T. 1315, Flores

Abierta desde las 7 a. m. hasta las 10 p. m. Comprende los barrios de Caballito y Flores.

SUR

Almte. Brown 836, Boca.—U.T. 411, B. Orden

Abierta desde las 7 a. m. hasta las 10 p. m. Comprende los barrios de Boca y Barracas.

NORTE

Calle Cabildo 2217.—U. T. 2101, Belgrano

Abierta desde las 7 a. m. hasta las 10 p. m. Comprende el barrio de Belgrano y Villas circunvecinas.

En estas sucursales se reciben avisos para todas las secciones del diario, en igual forma y condiciones que las establecidas en la casa central. Se hace también la venta de diarios a los revendedores locales, sin recargo en el precio, y se admiten suscripciones para servirlas con repartidores propios, a $ 2.00 mensuales.

EN EL INTERIOR:

EN LA PLATA—
Calle 47 núm. 617, entre 7 y 8. U. T. 374. — Director: Manuel M. Elicabe.

EN SANTA FE—
Calle San Martín 544; para avisos, suscripciones e informes en general.

EN ROSARIO—
Para avisos y suscripciones, dirigirse a la empresa Merello, Linares y Cía., calle Córdoba 1040. U. T. 4676.

EN PARANA—
Calle 25 de Mayo núm. 55; recibe avisos, suscripciones y proporciona toda clase de informes. A cargo de los señores José María Sola (hijo) y A. Varela.

EN CORDOBA—
Casa Solari, calle San Martín núm. 23.

EN EL EXTERIOR:

EN PARIS—
4, Boulevard de la Madeleine. Director: señor Francisco Cazaux.
Salones de lectura con todos los periódicos de la América latina. Sala de reuniones para los residentes sudamericanos en París.
Exposición gratuita de productos argentinos.
Boletín telegráfico de acontecimientos notables ocurridos en Sud América.
"Poste restante" gratuita para la correspondencia dirigida a los residentes sudamericanos en París.

EN LONDRES—
Para anuncios e informes, dirigirse al señor Harold Neill, 22 Eldon Road, Hensington, W.

EN MADRID—
Dirigirse al señor Mariano Martín Fernández, Imperial 1.

EN GENOVA—
Mario Fantozzi, Piazza De Ferrari 36.

EN NUEVA YORK—
Para noticias o informes, suscripciones y avisos, dirigirse al señor Romeo Ronconi, representante exclusivo de LA PRENSA en "The New York Herald Building", Herald Square, Broadway.
Para avisos, también a nuestros agentes: Horatio Camps, 62 Cortland Street; J. Walter Thompson, 44 East 22 Street; T. B. Browne, 7 East 42 Street.

POSTE RESTANTE DE "LA PRENSA"

En esta administración se hallan depositadas las cartas que a continuación siguen, las que serán entregadas, previo justificativo, desde las 12 m. hasta las 5 p. m.:

Chas Hale (telegrama), Manuel C. Méndez, Antonio Sánchez, Manuel Pazos, José Díez, Saludiano Alvarez, Jesús López, Federico Rodríguez, Berta Kropp, José González Cameda, Manuel Gálvez, Jesús Fuentes, José Cerezuela, Germán Cardeira, José M. Torres Tristani, Esteban Salvado, María Anolas, Baudilio Viver, Marcelina Gómez, Agustín Fernández Vázquez, Federico Rodríguez Costa, María Torrecilla, W. Langley, María E. Escribano, Francisco Basurto, Rodríguez Millán, Vicente Jiménez, Ramona Saco, Adino González, Víctor Fernández, Antonio L. López, José Angulo, José Mato, Víctor Bordón, Florencia Rivero, Estanislao Bragado.

Nota — Este servicio es gratuito y exclusivo para las cartas que llegan del exterior; las que procedan de esta capital y del interior de la República, no serán recibidas por esta administración, y las que se pongan en lista y no sean retiradas en el término de un mes, se devolverán al correo. Este servicio no admite impresos, tarjetas postales, ni circulares de ninguna clase. Esta administración no se hace responsable por errores que puedan ocurrir en la entrega de las cartas.

DIVERSIONES PUBLICAS

TEATROS

OPERA—Empresa Rey y Cía. Compañía cómica de Rogelio Juárez.
OTRO—Empresa: Rey y Cía.—Temporada de 1917.—Compañía Simó-Raso. — Abono a 21 funciones de moda. Palcos bajos y balcón sin entradas, 285 pesos; platea con entrada, 65 $. Abono a 10 matinées: palcos bajos y balcón, 135 pesos; platea 25 $. Compañía del teatro Lara, de Madrid. Abono a 21 funciones de moda. Palcos bajos y balcón sin entradas, 470 pesos; platea con entrada 95 pesos. Abono a 12 matinées: palcos bajos y balcón, 215 pesos. Platea 40 pesos. Conciertos de piano, Arthur Rubinstein. Abono a 6 conciertos. Palcos bajos y balcón, sin entradas, 270 pesos. Platea con entrada $ 55. Además, habrá abono combinado a 48 funciones de moda, para las dos compañías, y los seis conciertos. Desde el 3 del corriente queda abierto un abono en la secretaría del teatro, Suipacha 359, de 10 a 12 m. y de 2 a 6 p. m.

POLITEAMA ARGENTINO — Compañía italiana de operetas—Director: Cav. Ettore Vitale.—Lunes 5 a las 9 p. m.—Presentación de Giulietta Cesti.—Il contadino allegro. Platea con entrada 4 $.
Martes 6—Primera representación: La duchessa del Bal Tabarin.

TEATRO ARGENTINO—Biné, Mitre 1444. Compañía Florencio Parravicini.—Primera actriz de carácter: Orfilia Rico; primera actriz Esther Buschiazzo; dirección escénica Mariano Galé.—El viernes 16 de marzo, inauguración de la temporada. Estreno: El tío soltero, comedia en 3 actos de Ricardo Hicken.

NUEVO—Compañía argentina, Pablo Podestá-Angelina Pagano.—Lunes 5, a las 9 p. m.—Liniers. Platea 2 $.

TEATRO ODEON—Temporada oficial de 1917—Compañías dramáticas españolas Rosario Pino, María Guerrero, Fernando Díaz de Mendoza; compañía dramática francesa Regina Badet-André Brulé. Abono a 54 funciones de moda lunes, miércoles y viernes: palcos bajos y balcón, sin entradas $ 2385; palcos altos, sin entradas, $ 1100; tertulias de platea, con entrada, 453; tertulias altas, primera fila, con entrada, 250.—Abono a 20 matinées, domingos y días festivos: palcos bajos y balcón, sin entradas, 460 $, palcos altos, sin entradas, 220 $; tertulias de platea, con entrada, $ 90; tertulias altas, primera fila, con entrada, $ 60.—A los señores abonados a la temporada anterior se les reservan sus localidades hasta el 30 de marzo.

SAN MARTIN — Empresa: Rey y Cía.—Compañía porteña Rosich-Ballerini.—Lunes 5, a las 5.30: El rosal de las ruinas, Gardel-Razzano. Platea 1 $.—Noche, a las 9: Diplomacia conyugal. El señuelo. Gardel-Razzano. Platea $ 2.50.

APOLO—Corrientes y Uruguay—Empresa: Silvio Giovannetti. Compañía argentina de comedias, Mombrives-Casaux.—Lunes 5, a las 9. Función de moda.—Pepito y Pepita. El movimiento continuo. Platea con entrada $ 2.50.

BUENOS AIRES—Compañía argentina de sainetes y revistas, Muiño-Alippi.—Lunes 5, a las 6: Amalia. Platea con entrada $ 0.60.—A las 9 p. m.: El último gaucho, Amalia. El lobo de mar. Platea con entrada $ 0.60.

TEATRO NACIONAL—Corrientes 960.—Primera compañía nacional de sainetes, zarzuelas y revistas, Vittone-Pomar. Maestro concertador José Carrilero.—Lunes 5, a las 6.15 p. m.—La mala partida, Buenos Aires (q. e. p. d.), El sabio de la esquina, Así es la cosa. Platea con entrada, 1 peso.

TEATRO EXCELSIOR—Corrientes 3234—Compañía argentina de comedias, sainetes y zarzuelas. Primeros actores: Lea Conti, Matilde Rivera, Enrique De Rosas, Panchito Aranaz, Luis Arata. Maestros concertadores: Antonio Podestá, A. Tamayo.—Compañía italiana de Gaetano Cavalli. Primera actriz, Emma Cairo Bordeaux. Inauguración de la temporada en la 1a. decena de marzo.

DIVERSIONES PUBLICAS

MARCONI—Compañía española de operetas y zarzuelas, Aída Arce.—Lunes 5, a las 9 p. m.—La duquesa del Bal Tabarín.—Platea $ 1.50.

COMEDIA — Empresa: Rey y Cía.—Compañía de zarzuela española, José Palmada.—Lunes 5, a las 6 p. m.: La señorita número 15, el trío Teruel, cantos regionales. Platea $ 0.30.—Noche, a las 9: Los dioses del día; estreno: Marcial Hotel. La señorita número 15. Platea por sección $ 0.40.

VARIEDADES — (Plaza Constitución).— Compañía de zarzuelas y revistas, José Bódalo—Lunes 5, a las 6 p. m.: El príncipe casto. Platea con entrada $ 0.30.—Noche, a las 8.45: La hija del mar, Los guapos, La golfemia. Platea con entrada $ 0.40.

MAYO—Compañía de variedades y atracciones. Espectáculo para familias.—Lunes 5, a las 5: Angeles de Granada. Teresanto Rovira. Platea $ 0.20 y 0.30.—Noche a las 8.45: Angeles de Granada. Bermúdez-Nenima, Teresanto Rovira. Platea $ 0.30 y 0.40.

AVENIDA — Empresa: Higinio Sierra.— Compañía española de comedias. López-Ros—Lunes 5, a las 6 p. m.: Lo que no muere, Cándida García. Platea $ 0.30.—Noche, a las 9: González y González. Lo que no muere, Los conejos, Cándida García. Platea con entrada $ 0.40.

VICTORIA—Compañía española de zarzuelas, operetas y revistas. Maestro director y concertador, Carlos Pibernat.—Viernes 9. Presentación de la compañía. A las 8.45: El barbero de Sevilla.—A las 10: sección doble, estreno de la opereta en tres actos: El caballero de la luna. Precios populares.

VARIEDADES Y CIRCOS

CASINO—Gran compañía de atracciones y novedades.—Lunes 5, a las 5.30 p. m. Sección vermouth con varias atracciones.—A las 8.30 p. m. Gran éxito de Otto Viola, Los Carolis, trío Bon Air, Varela, Lola España, hermanos Elías, Ida Clemence, Consuelo Vega, La Trajano, Dolle Gray, La Cianita y toda la compañía. Entrada general 1 $. Entrada al paraíso $ 0.60.

TEATRO ESMERALDA—Calle Esmeralda 443—Lunes 5—Mercedes Alfonso. Duarte, Los Demo's. Próximamente estreno del cuarteto Molasso.

TEATRO FLORIDA (Galería General Güemes)—Biógrafo y atracciones.—De 10 a 12 m., biógrafo matinal, con Carlitos y Trípitas. Entrada $ 0.30; de 2 a 4 p. m., biógrafo continuado. Entrada $ 0.30. De 4 a 7 y de 9 a 12, biógrafo con atracciones; entrada $ 0.40.—Exito de Cándida García, Ida Clemence, trío Rossys.

ROYAL THEATRE—Compañía cómico-lírica nacional de operetas y revistas.—Lunes 5, a las 9.15 p. m.—Friné, Productos de importación, La treta del brasilero.

FRONTON BUENOS AIRES — Córdoba 1130—Martes 6 a las 9.30 p. m. — Un partido a 50 tantos a combinarse.

CINEMATOGRAFOS

PALACE THEATRE — Corrientes 757.—Lunes 5—Pathé Journal 319, La cruz negra, La tía Camilo, La buena intención.

SELECT — Calle Suipacha número 4..—Lunes 5—La regeneración de Dave, Beatriz.—Mañana: El miedo negro.

SPLENDID THEATRE—Santa Fe 1848—Lunes 5—Triste tramondo, Cacaseno corredor, La voz de la ley.

CINEMATOGRAFO "CALLAO" — Avenida Callao 27—Lunes 5, tarde y noche.—Estreno: Waetern (Cago), La castidad roja, Socios de verdad y El cáliz de la amargura, drama en 35 partes.

ELECTRIC PALACE — Lavalle No. 836—Lunes 5—El hijo de Caín, El robo del Real.

EMPIRE THEATRE—Corrientes y Maipú. Empresa: Cairo Film.—Lunes 5, tarde y noche: La batalla del Somme, y 252a. representación de: Civilización. Platea $ 1.20.

REAL CINE—Calle Esmeralda No. 429—Lunes 5—El secreto de Juanillo, en 25 partes; Amor y fanatismo, en 20 partes; La voz del pasado, en 15 partes.

CINE BOLIVAR—Calle Bolívar No. 1032—Lunes 5, tarde y noche—Estrenos: La mancha roja, 7a. serie, La mano del destino, Caminos prohibidos, El jefe de los penados, Monumentos históricos.

GRAN BIOGRAFO LAVALLE — Lavalle 821.—Lunes 5—Estreno: Los dos maridos de Hazel.

CRYSTAL PALACE — Corrientes 1550.—Lunes 5, tarde y noche.—Hacia el arco iris, en 20 partes; Los dramas de la Camorra, en 14 partes; Dorotea la periodista policial, en 18 partes.

IMPERIAL BIOGRAFO — Cangallo 771.—Lunes 5—La batalla en los Vosgos y Carency, y otras.—Desde el miércoles 7, inauguración de las funciones continuas, estilo Europa y Norte América. Grandioso programa. Platea $ 0.10.

BIJOU SALON — Pueyrredón No. 545.—Lunes 5—La cabaña de la bruja. Alma nueva.

TEATRO GENERAL BELGRANO—Cabildo 2065.—Lunes 5—La bruja de la casa negra, La voz de la ley. Carne de presidio.

THE AMERICAN PALACE — Córdoba y Callao—Lunes 5—Estrenos: Los mercaderes del amor, Gloriana, Hablamos otra vez señor, El más fuerte. Todo por una muchacha.—Miércoles 7: Por séptima vez: Civilización, con orquesta de 16 profesores y coros.

SMART PALACE—Corrientes núm. 1279—Lunes 5—Gran éxito del melodista Orlandini y de la cantatriz Mlle. Jane Román.

DE LA PLATA

OLIMPO—Empresa Rey y Cía.—Compañía española de zarzuela, comedias y operetas. Lunes, a las 5.30, sección vermouth; El amigo Melquiades. Platea con entrada, $ 0.30. Noche, a las 9: La alegría de la huerta, Trampa y cartón, y El alma de Dios. Platea con entrada, $ 1.

AVISOS PARA SEÑORAS Y SEÑORITAS

ARREGLOS DE POSTIZOS BARATISIMOS, Entre Ríos 4.8, altos. v6

A ARREGLO, REFORMA, LIMPIA PIELES sacos y curten cueros, C. Pellegrini 863. v12

APRENDAN CONFECCION DE SOMBREROS, sistema Paredes, Profesoras en tres meses, Sarmiento 2158. v7

A FORRAR BOTONES, BORDADOS, vainillas, festones, plegados, al acto, Chile 561. v8

ATENCION!!!... INCREIBLE, DICEN todos, $ 2.50 docena, las mejores postales, antiguas fotografías Caffaro, Corrientes 2592 y Santa Fe 1619. v5

ACOLCHADOS SE FORRAN, ESPECIAL de plumas de algodón, fábrica acreditada ante la alta sociedad porteña, Lavalle 1638, U. T. 6170, Libertad. v3m

A $ 2.50 PAGO CUALQUIER FORMA de sombrero de señoras en seda y terciopelo y 150 $ las reformo, especialidad en lutos, taller Sáenz Peña 78.. v7

A RETRATARSE, CARLOS PELLEGRINI 232, hay ascensor. Regalamos peinado y retrato grande con marco, en docena de retratos; postales finas a $ 4 docena. v6m.

ATENCION!!!!...$ 2.50 DOCENA POSTALES finas, en los retratos uno grande con espléndido marco art-noveau, antigua fotografía Caffaro Corrientes 2592, Santa Fe 1619. v5

A BERNARDI, CORTE, CONFECCION, corsés, flores, labores y demás enseñanza para Sras. y Stas.; piano, violín, solfeo, etc., 10 años de éxitos, altas recompensas, lecciones a domicilio; Santa Fe 2606. v20

ATENCION. DON JUAN ITURRIBERRIgorrigoicoerrotaberricoechea, Sarmiento 1089, tiene gran surtido calzados para colegiales, botines para niñas y varones desde 1.95, cordones de cuero muy fuertes, 0.20 par y 2 $ la docena de pares, zapatos goma para lluvia del 28 al 33 a 0.95. v10

A LAS MADRES DE FAMILIA SE COmunica que la Academia Integral, inauguró las clases de corte y confección, a 10 $ mensuales. Corsés y fajas, labores, artes decorativas, repujados en metal y cuero, pirograbado, cursos rápidos. Clases individuales, dictadas por su directora señora R. Mediano de Runil, patentada por el Superior Gobierno de la Nación. Otorga diplomas, matrículas gratis. Bdo. de Irigoyen 1577, altos. v6

AUN TIENEN TIEMPO LAS señoras QUE no nos han visitado. Toda esta semana se venderán vestidos elegantes de lindos voiles y organdís al precio sensacional de 8 pesos. Venderemos también vestidos de tul para fiestas a 23 pesos y vestidos de tafetán rosa y celeste a 35 pesos. Además hay grandes lotes de blusas, batones, delantales, ropa blanca y muchas mercaderías generales que están marcadas a precios de verdadera ocasión. Sanz, Corrientes y Montevideo. v6

AL INSTITUTO MANDRINI—
Corte y confección en tres meses.
Sombreros en dos meses.
Flores en un mes.
Preparación de profesoras para el Consejo Nacional de Educación de labores y economía doméstica en dos meses.
Enseñanza rápida de labores, encajes, dibujo, pintura, corsés, música, canto, etc., etc. Moreno 3326, U. T. 434, Mitre.
Pidan programas gratis.
Internas, medio internas, externas. v8

COSTURERA SE OFRECE PARA CASA de familia; Lavalle 1636. v6

COSTURERA SE OFRECE: $ 1.50 POR día, M. M. Anchorena 1755. v7

COSTURERA SE OFRECE PARA CASA de familia; Progreso 1746. v6

CANAS! EL RADIAL INSTANTANEA es el único que tiñe bien $ 3.60. La crema París embellece el cutis $ 1, Mallrat, B. Mitre 1573. v6.

CONSULTORIO FEMENINO PARA LA extirpación de arrugas, vello, manchas, etc., por la acreditada profesora T. S. de Corominas. Consultas gratis, personalmente o por carta a Entre Ríos 4.5, Buenos Aires. v6

DEPILACION ELECTRICA, PRUEBA gratis. Consultas de 2 a 5 p. m. Señorita Calvé, México 148, 2o. piso, D. v5

DEPILACION POR LA ELECTROLISIS. 3 $ la hora, horas pedidas anticipadas, antigua especialista, Sra. de Verman, Tacuarí 515, U. T. 4325 Libertad. v6

HABIL MODISTA ITALIANA TRABAjaría en distinguida familia, diario 4 $, escribir Modista, Uruguay 675. v5

HAGO ACOLCHADOS FINOS DE PLUMA nuevos y composturas, cosidos a máquina, de cualquier moda europea, garantido que no pierde las plumas, tratar llamándome por carta, Quintino Bocayuva 378, Pedro Simón. v7

LENCERA PRACTICA EN COSTURA, casa familia, se ofrece, Independencia 1514. v6

LUTOS, COMPLETOS, FINISIMOS A 8 $; sombreros 4; formas 2; arreglos, reformas, fábrica, Cangallo 857, A. Pellegrini. v13

LAS MUJERES QUE NO ENVEJECEN son las que usan "Eclatine", hermosea y suaviza el cutis, $ 2.50 el frasco, Casa Argentina Scherrer, Suipacha 161. v31

MANIQUIES "LA FRANCE" ORTEGA, Salta 15, o Independencia 3325. v30

MODISTA COSTURERA POR DIA, 1.50, se ofrece, Boyacá 712.

MODISTA FRANCESA, MUY BUENA SE ofrece por día, Yerbal 1615. v6

MODISTA FANTASIA, SASTRE Y arreglos, Ayacucho 909. v6

MODISTA FRANCESA COMPETENTE en tailleur y fantasía a domicilio, Venezuela 1617.

MODISTA, SE OFRECE FANTASIA Y sastre de señoras, 2 $ y comida; Constitución 1252.

MODISTA PARA FAMILIA ESTILO sastre y fantasía, se ofrece; Alberti 1083.

MODISTA VESTIDOS, SE OFRECE CASA familia, por carta, A. V., Alsina 343, dep. 24. v7

MODISTA MUY BUENA DE VESTIDOS y tapados, por día; Alsina 947, librería.

MODISTA SE OFRECE COMPETENTE en fantasía y sastre, casa familia; Solís 150.

MODAS, FIELTROS A 5 $, GRAN SURtido sombreros felpa, terciopelo, últimos gustos a $ 6.90, Cangallo 857, A. Pellegrini. v13

MOLDES A MEDIDA: BLUSAS 50 CTS., polleras 0.50, tapados 1 $, trajes tailleur 1.50, batones 1, casa francesa; Libertad 1065. v5

MODISTA SE OFRECE PARA CASA DE familia, corta a vista de figurín, estilo tailleur y fantasía, C. Carbonell, Cangallo 2509. v5

MODISTA ITALIANA, MUY COMPETENte en géneros y ropa blanca, con dos meses de residencia en el país, se ofrece, a casa de familia o taller, hotel, Paseo de Julio 822. v5

PIELES SE ARREGLAN Y REFORMAN, precios nunca vistos, San Juan 2761. v10

PIELES ARREGLAN Y REFORMAN, mitad precio, B. Mitre 2343, U. T. 2485 Mitre. v7mar.

SE OFRECE COSTURERA POR DIA, para cualquier trabajo Victoria 1732.

Señora SE OFRECE, SABE TODA CLASE de costura, solo por la tarde, Tucumán 1924. v5

SE COMPONEN SOMBRILLAS, ABANICOS, paraguas y bastones en dos horas, gran bazar, C. Pellegrini y Sarmiento v30

Señorita; DA EN SU CASA LECCIONES de corte, confección, labores y flores, precios muy reducidos; Saavedra 138. v7

SE HA ESTABLECIDO MODISTA, PRImera de casas principales; hace trajes tailleur y fantasía, a precio módico, Arenales 1076. v7

Señorita PARTICULAR DIPLOMADA DA lecciones de corte, confección y flores artificiales de toda clase y en seda, Obligado 1134.

SUFRE Vd. de DOLORES EN LOS PIES? visite al pedicuro especialista C. Anlauf calle Talcahuano 206, U. T 6890, Lib., va a domicilio, precios muy módicos. v10

Señorita DESEA OCUPACION EN CASA seria, como dama de compañía, sabe costura y piano, pocas pretensiones, buenos informes, Chile 644.

Señora FORMAL, BIEN RECOMENDAda, sabiendo toda clase de costura, se ofrece para costura, mucama o niñera, sabiendo además planchar, casa de familia decente; San Luis 2845. v6

UN CUTIS SONROSADO Y TERSO SE obtiene usando Eclatine, indispensable en el tocador, $ 2.50 el frasco, Casa Argentina Scherrer, Suipacha 161. v31

VENDO VESTIDOS, SOMBREROS, EN buen uso, baratos, Solís 695. v5

VESTIDO DE paño NEGRO, RICO BORdado, de moda, con muy poco uso, talle 48, se vende en 25 $; Malabia 1565. v6

ZURCIDORA PREMIADA, BRASIL 976, Rioja 422, Catamarca 2265, dep. 8. v3

ZURCIDORA Y TEJEDORA DIPLOMAda, en toda clase de ropa; Maipú núm. 748. v11m.

OFICIOS Y EMPRESAS UTILES PARA LAS FAMILIAS

AFINO PIANOS POR 4 $ Y COMPONGO garantizando el trabajo, Rivadavia 7514 v9

ADORNOS PARA FIESTAS Y CASAmientos, Deán Funes 325, U. T. 1938, Mitre. v6

Albañilería, REFACCIONES EN GENEral, pintura, barato, A. Villasana; Alberti 32. v7

AFINAMOS PIANOS POR 3 $ Y COMponemos muy barato, escriban Defensa 889. v3

ARREGLO TRAJES, SOBRETODOS, reformo a la moda, cambio forro, sastrería, Cangallo 1238. v11

AFINO Y COMPONGO PIANOS, CONStructor dip. Rath, U. T. 121, Belgrano, Virreyes 2346. v25m

Albañilería, YESERIA, PINTURA, TRAbajos y refacciones en general, barato, Pérez, Pozos 714. v7

AFINO Y COMPONGO PIANOS, TRAbajo garantido, Corrientes 2138, U. T. 1499 Lib. v12

ADORNOS PARA FIESTAS Y CASAmientos, tapicería limpiadora de alfombras, guardadora de muebles, fábrica de toldos. S. Carlevari, Perú 354, U. T. 427 Avenida, 3559 Central Coop. v10m.

CLOACAS CONSTRUIMOS, CASI GRAtis, planos y presup., Lavalle 1535, U. T. 1722, Soc. Inter. Construcciones. v5

ENCERO DESDE 50 CTS. PISOS, aguarrás, limpio casas barato, México 1986.

ENCERO PISOS, LIMPIO CASAS. ABOnos. T. Cardona, Belgrano 1708, U. T. 6476, Libertad. v10

ENCERO, LUSTRO PISOS, LIMPIO CAsas, Deán Funes 1167, U. T. 2928, Mitre. v7

ENCERADO ESPECIAL PISOS, LIMPIO casas, abonos, C. Cardona, Alsina 1578, U. T. 5492 Libertad. v23m.

ENCERO PISOS, LIMPIO CASAS, ABOnos, J. Badía, Venezuela 1218, U. T. 5927, Libertad. v9

ENCERO 2 $ 2 MANOS, MUCHA DURAción, limpio casas, parquet, abonos, Cerrito 152 U. T. 3565 Juncal.

ENCERO A 0.75, ABONOS, LIMPIO CAsas en la campaña; Chile 1626, U. T. 6614, Libertad.

ENCERO A 1 y 2 $, TRES MANOS DE cera, no marca las pisadas, A. y J. Recaré, E. Unidas 2602, U. T. 1263, Flores.

ENCERO PISOS A 1 Y 2 $ PIEZA, trabajo especial, limpio casas baratísimo, Mussel, Charcas 1267, U. T. 2085 (Juncal). v10

ENCERO Y LUSTRO PIEZAS A 1.50, A 2 parquets, dos manos, no marca pisadas, resiste al agua; limpio casas, abonos; Bolívar 1146. v7

EL VERDADERO EX OFICIAL DE LA casa de Thompson, lustra, compone muebles, especialidad en pianos, Lavalle 2656, U. T. 3029, Mitre.

ENCERADO ESPECIAL 2 $, 2 MANOS cera, no marca las pisadas, limpio casas, parquet Montevideo 823 U. T. 3565 Juncal.

EL VERDADERO EX OFICIAL, CON certificados de casa Thompson, lustro, compongo muebles, especialidad en pianos, no confundir, Cangallo 1757, U. T. 6432 Libertad. v7

EL VERDADERO EX OFICIAL con certificados de la casa Thompson, lustra, compone muebles, especialidad en pianos, no confundir, Río Bamba 458, U. T. 7312, Libertad. v10

ENCERO PISOS DESDE 1.50, CON TRES manos cera buena y brillante, no marca las pisadas, la casa responde de los trabajos, Perú 571, a Rey: U. T. 5538, Avenida. v8

EN LA SUCURSAL OESTE DE "LA PRENSA", calle Rivadavia 5261 (Caballito), se reciben avisos para publicar en este diario, en iguales condiciones de tarifa que en la casa central. perm.

ENCERO Y LUSTRO PISOS Y PARquets a 2 $ por pieza, 3 manos de cera, única que no marca las pisadas; limpieza de casas y alfombras, lustra muebles y pianos, especialista, ex oficial de Thompson, Corrientes 2136, U. T. 1343, Libertad v7

ENCERO Y LUSTRO PISOS Y PARquets a 2 $ por pieza, con 3 manos de cera y aguarrás especial, es la única que no marca las pisadas (a prueba); lustro muebles y pianos. Especialista. Limpio alfombras a 1 y 2 cts., limpieza de casas, ex oficial de Maple, encerador de confianza. Precio baratísimo, Santa Fe 2147, U. T. 4460, Juncal.

EX OFICIAL DE MAPLE, DE PARIS, poseo nuevo método para encerar pisos, parquets, 3 $ pieza, 3 manos de cera brillante, resistente al agua y no marca las pisadas (a prueba); limpio casas, tomo abonados, lustro y compongo muebles, pianos a mitad de precio, Larrea 355, U. T. 2870, Mitre. v10

LUSTRO, COMPONGO A DOMICILIO muebles, piano, y tapizo, Paraná 1130. v7

LUSTRO PIANOS, MUEBLES Y COMPOngo, trabajo garantido, Corrientes 2138, U. T. 1499 Libertad. v13

LUSTRO, COMPONGO Y CAMBIO MUEbles, fábrica y depósito, Venezuela 4147, J. Flore. v14

LUSTRO: BARATISIMO A DOMICILIO muebles y cueros, dejo nuevos, Bell; San Carlos 3420. v5m.

POR 700 $ CONSTRUYO PIEZAS DE primera, facilidad pago, Añasco 2436. v7

POR 700 $ CONSTRUYO PIEZAS, MATEriales de primera; Concordia 3446. v5

PINTO Y EMPAPELO PIEZAS A 4 $, B. Mitre 1424, J. C. Arce v6

PIEZAS EMPAPELO $ 3, PINTO 2, puertas 0.75, patios 4, escribir Rosetti 1766.

PINTO, BLANQUEO, EMPAPELO PIEzas 4 $, Sáenz Peña 1668, Sciaffino. v7

PINTOR, EMPAPELADOR Y BLANqueador, precios módicos, Ombú 463, U. T. 175, Mitre. v10

PINTURA, EMPAPELADO Y AUBASTLEría, precios reducidos, 11, Telf. 5927 Avenida, Viamonte 658. v9

PINTURA, BLANQUEO Y EMPAPELAdo, hago trabajo a precio reducido, Cetrito 425. v7

PINTOR, EMPAPELADOR, TRABAJOS garantidos, baratos, J. Paré, Estados Unidos 554. v10

PINTURA, BLANQUEO, EMPAPELO, albañilería, cualquier precio, C. Calvo 2438 D' Angelo. v8

PINTOR, EMPAPELADOR, albañilería A mitad de precio, U. T. 2088, Juncal, Charcas 1965. v7

PINTO, EMPAPELO, BLANQUEO MItad precio, B. Mitre 2345, U. T. 2486, Mitre. v5

PINTO PUERTAS A 1 $, PIEZAS A 3 $, patios a 5, empapelo a 5, Entre Ríos 2040. v5

PINTO LETRAS, EMPAPELO, BLANqueo a mitad precio, Lavalle 2935, U. T. 5215, Mitre. v10

SE HACEN MEDIAS Y SE ARREGLAN tejidos de punto, Montevideo 843. v5

SI NECESITA DAR UNA FIESTA, NO gaste plata inútilmente, llame Longobardi, Bolívar 280, para adornar su casa. v31

TAPICERO! BARATISIMO EN MUEBLES finos y cortinados. Leopoldo, San Carlos 8420. v5m.

TAPICERO ECONOMICO RENES, EX oficial Thompson, Uruguay 865, U. T. 5308, Juncal. v28m

VENTA de CASAS, TERRENOS y CAMPOS

BARATO VENDO CASA, SAN NICOLAS 548, 14x51, comedor, 3 piezas, tratar San Nicolás 612. v5

CABALLITO, SUBT., CASA, SALA, 4 P., comd., 10x40, 4.000 $ y 6.500 cédulas, Sandberg, Pergamino 53. v7

CASA-QUINTA, FLORES, 10 h., 25x50, 15.000 cédulas, precio actualidad, Sandberg, Pergamino 53. v7

CASA CORRALON, A Vd., ALCORTA Y Luzuriaga verde en t. de 400 varas. Bolívar 266, Fandiño.

CON $ 2.500 Y 6.500 CEDULAS, 4 CAsas 10x40, 2 p., comedor vende Gomberoff, Rivadavia 7731. v5

CASAS 2 SE VENDEN A CUALQUIER precio, contado o plazo, por ausentarse el dueño, Gracia 3678-75, estación Núñez, tratar Santa Fe 2945. v5

CHALECITO A 2 CUAD. DE CABILDO al 2700, $ 1.500 y 90 $ por mes, 4 hab., adoq., $ 5.500 y 12.500 céd., Triunvirato 1417, 6 hu., 10x54, Sandberg, Rivadavia 8360. Pidan catálogo. v7

CASA CON SALA, TRES DORMITORIOS, etc., agua corr. y cloacas, calle Cabrera y Canning, vendo en 15.000 $ para verla y tratar directamente con su propietario, Corrientes 1364, depart. 2o. No atiendo intermediarios. v8

ESQUINA 3 P. CLOACAS, 11x45, 2.500 $ y 10.500 cédulas, Charcas 4702.

FRIGORIFICO: SE OFRECE EN VENta un importante establecimiento, situado en Santa Anna do Livramento (Brasil). Actualmente se está elaborando carne tasajo, pudiendo ser transformado en un gran frigorífico. Como establecimiento moderno y de reciente construcción, es el más importante de Río Grande del Sud, reune todas las comodidades por sus grandes construcciones, hechas a todo costo y además tiene vía férrea, que está en comunicación con el ferrocarril del Uruguay. Su área es de cerca de 600 hectáreas, divididas en dos fracciones. Las construcciones son muy importantes, una de ellas se presta para una gran fábrica de carnes conservadas, actualmente ocupada como fábrica de jabón. Con importantes habitaciones para un gran personal, siendo sus construcciones de material de primera calidad, las que se detallan. Instalación completa para saladero, compuesto de 4 grandes galpones, formando un área de cerca de 10 mil metros cuadrados. Casa de administración y vivienda de empleados, gran edificio ocupado por una parte del personal de trabajo, edificio casa de comercio, edificio ocupado por la panadería y carnicería, casa del mayordomo, casa de capataces, casa del personal aduanero, gran galpón para depósito de materiales, gran taller mecánico y de herrería, gran taller de carpintería, instalación completa de luz eléctrica, con sus correspondientes maquinarias, gran arboleda de eucaliptus y abundante agua potable para uso del establecimiento. Para mayores informes, requerir calle Juan Carlos Gómez 1520, escritorio de la Sociedad Industrial y Pastoril, Montevideo. 1p

POR 750 $ CONSTRUYO PIEZAS, MATEriales de primera y refacciones, Río Cuarto 172. v6m.

POR 800 $ CONSTRUYO PIEZAS MATEriales de 1a. calidad y refacción, Cabrera 2994. v7

PIEDRAS Y SAN JUAN, VENDO CASA, sala, comedor, 3 dormitorios, baño y dependencias, $ 18.000, San Martín 195, de 2 a 6, Daner. v6

SAN PEDRITO Y TANDIL 3650, DE 10x51 v., 5 piezas, ocasión, $ 3.900. v6

VENDO CASA, 5 HABITACIONES, cloacas y comodidades; Castro Barros No. 1542. v5

VENDESE PRECIO ACTUALIDAD (CON cédulas), casa, jardín, sobre la barranca Belgrano, reuniendo ventajas de ciudad y campo, 8 habitaciones, garage, terrazas; personalmente 10 a 12, Rivadavia 2895.

COMPRA de CASAS, TERRENOS y CAMPOS

COMPRO CASA DE 3 A 4 HABIT., TODO radio, carta J. M., Alvarado 1280. v6

NECESITO CASAS, ALMAGRO, CABAllito, Flores, para pedidos serio, Sandberg, Pergamino 53. v7

QUIEREN VENDER PARTICULAR O EN remate casas, terrenos y campos, sin gastos? Garanto la venta en pocos días; tratar Aráoz 2574, U. T. 1373 Palermo, C. A. Figueroa. v8ma

PERMUTAS

ALMACENES, CENTRALES, BUENOS, permuto por propiedades, Piazza, Tucumán 877.

ARRENDAMIENTO DE TIERRAS

ARRIENDANSE 70 CUADRAS CAMPO inmejorable, para agricultura, en Gl..., más datos Lomas de Zamora, Boedo núm. 755. v6

CAMPO EN AVELLANEDA, GRANDIOso terreno, compuesto de 700.000 varas cuadradas se arrienda en su totalidad o en fracciones. Está situado a media cuadra del bulevar Belgrano, adoquinado, y de la estación Sarandí, F. C. S. Dirigirse Banco Español, Reconquista 200. v5

DESEO ALQUILAR DE UNA A CINCO cuadras de terreno, lo más una hora de la capital, por carta a José Martina, Ruiz Díaz 373, Capital. v5

SE ARRIENDAN 8 HECTS., A 40 MINUtos de Constitución, tratar Junín 1344.

SE ARRIENDA CHACRA DE 30 HECTS. más o menos, que sea campo bueno con población, a 3 horas de la capital, al Oeste, C. Rigoni; Añasco 370. v5

TOMO EN ARRIENDO, HASTA 30 HAS. cerca Capital, duramento 4474, Sr. Olguín. v7

TOMO EN ARRENDAMIENTO 600 A 800 hectáreas de buen campo para ganadería, hasta 7 horas de tren de Buenos Aires, de vedo; Tucumán 1146, de 2 a 4.

PRESTAMOS E HIPOTECAS

AL 6 ojo DA DINERO EN HIPOTECA, Eudoro Parod., 25 de Mayo 130. v9

A COMERCIANTES PRESTO CON SU sola firma, R. Sotomayor, Bolívar 173, de 1 a 5.

A COMERCIANTES Y PARTICULARES, dinero directo con garantías, B. Mitre 2515, 1o.

A 1ras. y 2as. SOBRE CASAS, CAMPOS, testamentarías etc., Duchenesu y Martínez, Alsina 859.

A INTERES BAJO OFRECEMOS DE 1.000 a 500.000 $, sobre casas y campos, Cap. y prov., De Mardi y Cía., Av. de Mayo 1365.

ACUERDO PRESTAMOS HIPOTECArios de 1.000 a 100.000 $, sobre casas, campos y terrenos, cap. y prov., Rancilvilla, Sarmiento 1131, 1 a 6. v5

COMERCIANTES, PRESTAMOS DINERO con facilidades, Lima 430, 4o., 2 a 5.

DESEO COLOCAR 150.000 $ AL 7 3|4, NO se admite corredor, Soler 3534.

PRESTAMOS E HIPOTECAS

DINERO. DOY 2.000, 3.000, 5.000, 6.000, 7.000, 9.000, Avda. de Mayo 5.., Blanco.

DOY DINERO SOBRE POLIZAS Y MERcaderías más que nadie, ...samente; Rincón 72.

DOY DE 2 A 15.000 $ 1ra. HIPOTECA, tratar directamente con prestamista, Rincón 72.

DINERO POR POLIZAS Y ALHAJAS, pagamos el más alto precio, Florida 610. v7

DESCUENTOS BANCARIOS A COMERciantes e industriales, con 25 ojo de amortización trimestral, Cerri, B. Mitre 263 v13

DINERO POR POLIZAS Y ALHAJAS, se paga el más alto precio. Venta de alhajas a mitad precio de joyería, San Martín núm. 140. v10

HIPOTECAS 1as. Y 2as. S. CASAS, CAMpos, terrenos y testamentarías, "La Americana", Corrientes 685.

NECESITO EN HIPOTECA 5.000 $, AL 9 ojo, por tres años, Malvinas 884.

COMPRA Y VENTA DE NEGOCIOS E INSTALACIONES

ALMACEN, CORRIENTES, UNICO, ALQ. barato, vendo, Salta 152, Vaccaro. v6

A VENDER O REMATAR SU NEGOCIO ocurra o escriba a Bolívar 256, Fandiño

ALMACENES BUENOS, PALERMO Y Belgrano, vende Gutiérrez, Moreno 1329.

A VENDER EN 5 DIAS SU NEGOCIO ocurra o escriba B. Mitre 2639, Corrado. v10

A VENDER O REMATAR NEGOCIOS, Palma los defiende bien, Alsina 1408. v8

ARMAZONES, INSTALACIONES, NUEvos, usados, mitad precio, B. Mitre 1870 v9

ALMACEN VENDO URGENTE, GRAN descuento, de la Puente, Moreno 1301. v7

ALMACEN UNICO, MUY BUENO, VENdo o permuto, ver balanceador público Juan Solari, Moreno 2200. v18

ALMACEN CON POCA BEBIDA O DESpensa, instalación casa, compro, Viamonte 1330.

A... MORENO 1301, CONCURRAN para vender, rematar o permutar vuestro negocio. v7

ALMACEN MUY IMPORTANTE, central, pichincha, en avenida, por enfermedad. ... diario, vendo, tratar Talcahuano 750.

ARMAZONES, MOSTRADORES, PANEras, nuevos y usados, baratísimo, Entre Ríos 676. v7

ARMAZONES DE CONFITERIA, FARMAcias, gran surtido barato, carpintería mecánica italiana, Corrientes 1953. v10

ARMAZONES, MOSTRADORES NUEVOS y usados, heladeras, fideeras baratas; Rivadavia 2242.

ARMAZONES, MOSTRADORES, HELAderas, estaños, cortinados, sillas claras y oscuras, mesas, espejos, Sarmiento 1646

A... TODO COMERCIANTE QUE REsuelva vender algo, debe consultar la casa Rey, C. Pellegrini 71.

ALMACEN POCO CAPITAL A GLOBO, único, al lado mercado de aves, Spinetto, en el mismo, Alsina 2464.

ARMAZONES, MOSTRADORES, INSTAlaciones, usados y nuevos, mitad precio, Entre Ríos 233. v7

ARMAZONES, MOSTRADORES, PANEras, instalaciones nuevas y usadas, Entre Ríos 915. v10

ARMAZONES CAFE, FARMACIAS ocasión, Carpintería Italiana; Sarmiento 1316. v10

ARMAZONES, MOSTRADORES, FIDEEras, instalaciones, regalado, B. Mitre 1848.

ARMAZONES, MOSTRADORES, INSTAlaciones, usados y nuevos, baratísimo, B. de Irigoyen 1326. v7

AGENCIA LOTERIA, MENSAJEROS, CIgarrería y peluquería, por Pellegrini, cerca Avda. de Mayo alquiler 40 $ se vende, datos E. Ríos 126, escritorio 14.

ALMACEN ESQ. IMPTE. UBICACION, capital 2.500 $, espaciosa local y comodidades, buen diario, alq. 21, vendo Pueyrredón 482. v6

ALMACEN ESQ. UNICO, INST. CASA, alq. regalado; gran local y comodidades, poco capital, venta forzosa; Pueyrredón 482. v6

A... INSTALACIONES CONFITERIAS, bars, restaurants, panaderías, lecherías, no compre sin visitar y consultar la casa Spina, San Juan 2672. v10

ARMAZONES, MOSTRADORES DE ESTAÑO y cedro, fideeras; vaseras niqueladas, fiambreras, heladeras, etc., vendo a cualquier precio, Rivadavia 3119.

A REMATAR, VENDER, COMPRAR, permutar con resultados positivos salvando vuestros intereses y compromisos ocurran Pueyrredón 482, Quintana. v3m.

ARMAZONES NUEVOS DE FRESNO lustrado y aparatos de níquel para vidriera se venden muy baratos, París Bebé, Suipacha 575. v8m

ARMAZON, MOSTRADOR estaño, HELAdera, fiambrera, fideera, zócalo, espejos, balanza, molinillo, instalaciones lujosas, para todos negocios, liquido, Triunvirato 156, Augusto. v30

ARMAZONES, MOSTRADORES, ESTAño, billares, mesas, sillas, fiambreras niqueladas, básculas, balanzas, heladeras, útiles para todo negocio, vendo barato, B. Mitre 2269. v6

A COMERCIANTES ¿QUEREIS VENder o rematar vuestro negocio? Ocurrir a Belgrano 1684, donde encontraréis seriedad, os adelantamos el 90 ojo; no os cobramos comisión ninguna y la liquidación el mismo día del remate, a 463 certificados acreditan nuestro éxito y honradez. Consultar a C. Veches y Cía, que nada perderéis.

A... COMERCIANTES!!!... LA EPOCA es muy crítica... la venta particular no se efectúa... los negocios andan de mal en peor... antes de perder vuestro capital deberá sin demora dar orden de remate a la antigua y acreditada casa de Juan Pascual, quien os defenderá los intereses como propios y salvará vuestro capital, sea en conseguir los más altos precios, como en conformar los acreedores, salvandoos de vuestros compromisos... No olvidéis, es de vuestro interés; oficinas Victoria 1970.

ALMACENEROS!!! DUEÑOS DE CAFES y bars!!! No hay que ocultar la gravedad de la situación presente de muchos comerciantes y hay que meditar seriamente y con tiempo para que circunstancias imprevistas no les obliguen a liquidaciones forzosas o ... que ... tienen que ser desastrosas y muy perjudiciales. Todos los comerciantes que con dificultad continúan al frente de sus negocios, saben que se aproxima el pago de las patentes de alcoholes de 200 a 1.000 $, cigarros de 30 a 200 $, billares 150 $ y la patente nacional, del cierre dominical que es un hecho, saben que la crisis comercial aumentará por la dificultad de las importaciones y por la carestía de la vida, saben que el crédito será cada vez más restringido y sus deudas más exigibles. ¿Y por qué entonces, desde ahora, no tratan de conjurar tan terrible mal? ¿Esperan una intervención de acreedores o una venta muy urgente y desastrosa o judicial? Es un mal que hoy tiene remedio, pero mañana no. Nada prometemos pero damos nuestra actividad, esmero, dedicación a conciencia de nuestro trabajo, la publicidad que la hacemos sin escatimar las buenas relaciones, clientela y suficiencia de elementos de todo orden, pero todo bajo la más estricta honradez, somos, indudablemente, de los que pueden salvar la situación del necesitado, vendiéndole su negocio o proporcionándole un socio, permutarlo, hacer el arreglo con los acreedores, conseguir el dinero, rematar con éxito su negocio o buscar cualquier combinación que le salve de la ruina. No esperen el último momento y vengan a visitarnos, escribanos o hablen por teléfono, U. T. 7420, Lib.—E. Lasala y Cía., Victoria 1068.

BUENOS CAFES, CONFITS, BIOGR., CAfé biogr. y varios vendo, Victoria 2000.

BARS, CAFES, RESTAURANTS, de 2 a 25.000 $, todo radio, vende Piazza, Tucumán 877.

CAFE BILLARES AL SUD VENDO, TRAtar con su dueño, Avenida de Mayo 9..

CIGARRERIA, LIBRERIA, LOTERIA, se vende, pichincha, Entre Ríos 11.. v6

CIGARRERIA, LOTERIA Y LIBRERIA vendo; tratar con el dueño; B. de Irigoyen 952.

CAFE BILLARES VENDO O TOMO SOcio, garanto buenas utilidades, Gaona 3016, 10 años establecido.

CONFITERIA PASTELERIA, TRABAjando mucho, vendo, por desgracia familia, Victoria 1970.

C. PELLEGRINI 71, VENDO INSTALAciones y útiles para negocios, visiten la casa.

CASA DE TEA ROOM, CENTRAL, VENdo 1/3 de su valor, urgente, B. Mitre 2639.

COMPRO ALMACEN, CAFE O PENsión con pequeño descuento, Victoria Belgrano 1684.

CIGARRERIA, LOTERIA CHICHE VENdo 500 $, por grave enfermedad, ... 1.200 $; Victoria 1862.

CAFE, BILLARES, PLENO CENTRO, diario 86 $, vendo barato, tratar Moreno 1329.

CIGARRERIA LIBRERIA A PRUEBA, diario 300 $, o socio, su dueña, Venezuela 1812.

CAFE BILLARES, CENTRAL, DE OCAsión, por ausentarme, vendo, tratar Lavalle 1545. v6

CENTRAL LINDA PENSION DE FAMilia, alquiler barato, beneficio grande se vende precio módico; Cerrito 25., de ... v5

CASA VENTA MAQUINAS COSER, DE buenos rendimientos, incluso muebles familia, vendo, oportunidad para persona que quiera prosperar; informes, Venezuela 1042.

COMPRA Y VENTA DE NEGOCIOS E INSTALACIONES

CIGARRERIA Y LIBRERIA ALQUILER baratísimo, vidrieras, regias instalaciones, nuevas se vende por no poderla atender, Humberto 2000. v6

CAFE BILLARES Y RESTAURANT ESQ frente estación Avellaneda, negocio positivo, alq. ínfimo, patentes pagas, ocasión para emplear pequeño capital, verlo, Pagola 100 esq. Domínguez, tratar A. Piazza, Tucumán 877.

DESP. PAN 400 K Y 100 DE FACTURAS, a prueba, id. 250 $, Victoria 1690.

DEPOSITO VINO GRANDE, BUENA utilidad, vendo, por no poderlo atender; P. de Julio 734. v5

DESP. PAN ESQ., DIARIO 200 Ks. A prueba, otro 250 $, 120 ks., c. sola, B. Mitre 2077.

DESP. PAN Y MASAS, DIARIO 35 $, alq. 25, vale 550 $, por desgracia, vendo 180 $, Belgrano 1757. v6

DESPACHO PAN, FACTURA, VENDO, en 125 $, por irme, alq. con pieza 30 $, Patricios 1864.

DESPACHO Y REPARTO DE VINOS SE vende en 500 $, por no poderlo atender, Suárez 257, Boca.

DESP. PAN, COMESTIBLES, LIBRES 10 pesos, a prueba, vendo 500 $ o socio; soy sola, Victoria 1762. v6

DESPACHO PAN Y FACTURA, vendo por ausentarme, 250 $, particular, Chile 1690.

DESPACHO PAN, MUCHA FACTURA, central, especial, vendo, tratar Talcahuano 750.

DESPACHO PAN, ALMACENCITO VENdo 250 $, o socio, trabajador, urgente, Moreno 1949.

DESPACHO PAN Y COMESTIBLES, UN chiche, diario a prueba 45 $, vendo 240 $ ocasión, Belgrano 1548. v7

...CHO PAN, COMESTIBLES, VENDO $ ..., por enfermedad, tratar particular, E. Ríos 467. v6

DESP. PAN, ALMACENCITO SURTIDO, vendo barato, por enfermedad, o socio, soy solo, particular, Larrea 414, dep. 2. v6

DESPACHO PAN, FACTURAS, GANANcias 8 $ diarios, a prueba, vendo baratísimo, Belgrano 1859.

DESPACHO DE PAN, COMPRO, QUE tenga comodidades para matrimonio, contestar por carta A. R. Barcia, Vieytes 1295. v6

DESPACHO PAN, FACTURA Y COMEStibles, esquina, alquiler 50 $, rodeada de colegios, deja 10 diarios a prueba, vendo 300 $, urgente, Entre Ríos 902. v6

ESPLENDIDO CAFE, BAR Y BILLARES vendo con facilidades de pago, al lado de un gran biógrafo, diario 150 $, Salta 283.

EN COLON, (B. As.), SE VENDE FAbrica de masas, con armazones, mesas, sillas, etc., única en el pueblo, buenas condiciones; dirigirse a Juan Espel, Colón, B. Aires. v6

FONDA VENDO 900 $, VALE 3.000 $ Y gran rest, hotelito Victoria 1690.

FRUTERIA ACREDITADA SE VENDE, Talcahuano 442.

FONDA VENDO ALQUILER SUMAMENte barato, por enfermedad, Directorio 401. v5

FOTOGRAFIA SE VENDE EN UN IMportante pueblo con grandes fábricas de gran movimiento. Informes, A. del Valle 160. v5

FARMACIA IMPORTANTE EN CIUDAD del interior se vende a balance y al contado. Tratar con el señor C. Recco, droguería Americana, Paseo de Julio 679. v10m

HOTEL Y RESTAURANT, CENTRAL, 24 p. todas ocup., tiradísimo, Fandiño, Bolívar 256.

JABONEROS: POR LO QUE OFRESCAN vendo los útiles de una importante fábrica de jabón; Bella Vista 930. v6

LECHERIA VENDO, O SOCIO, 350 $, alq. 30 $, 10 tarros, Victoria 2040. v6

LECHERIA SE VENDE POR NO PODERla atender, Gallo 322. v6

LECHERIA VENDO O SOCIO 250 $, ALquiler con pieza 40 $, México 1761. v6

LECHERIA VENDO POR AUSENTARME trabaja mucho, Bdo. de Irigoyen 229.

LECHERIA LUNCH, DEJA 1.000 $ GAnancias, otra en 600 $, Victoria 1690

LECHERIA VENDO, 300 $ O SOCIO, por ser sola, 7 tarros, Belgrano 1757. v6

LECHERIA ACREDITADISIMA, SE vende por enfermedad, 800 $; verla Belgrano 1859.

LECHERIA VENDO A PRUEBA, 8 TArros, 9 mesas, 500 $ o socio, dueña, Venezuela 1812.

LECHERIA DIARIO 60 $, A PRUEBA, vendo, regalada 650 $ o tomo socio, Alsina 650.

LECHERIA 800 $, ALGO AL CONTADO, resto a pagarlo con ganancias, 10 tarros, Belgrano 1757. v6

LECHERIA LUNCH, PLENO CENTRO, vendo 800 $, o socio, diario 120 $, tratar Moreno 1949.

LECHERIA, ABIERTA DIA Y NOCHE, vendo 500 $ o socio, por ser persona sola, Victoria 1762. v6

LECHERIA ENTRE BIOGRAFOS, VENDO 500 $ o tomo socio, particular, Larrea 434, dep. 2. v6

LECHERIA CENTRAL, 23 MESAS, SAlón reservado, diario 85 $, vendo 450 $, prefiero socio, Belgrano 1548. v7

LECHERIA VENDO POR SER SOLA O quería socio 275 $, tratar particular, E. Ríos 467. v6

LECHERIA REGIA, FRENTE CONSTItución, alq. barato, vendo 1.200, Pueyrredón 482. v5

LECHERIA P. B. IRIGOYEN, D. 50 $ en compl., otra p. Callao, 1.500 $, B. Mitre 2077.

LECHERIA CHICHE SE VENDE POR desavenencias de socios, verla y tratar con sus dueños, Estados Unidos 1782. v5

LECHERIA CENTRALISIMA, VENDO O tomo socio, mucho trabajo, dueño, Moreno 1329.

LECHERIA CHICHE, 8 MESAS, VENDO 500 $ o tomo socio trabajador; Victoria 1862.

LECHERIA LUJOSA PLENO CENTRO, salón reservado, 20 mesas, vendo 1.200 $, o tomo socio trabajador, costó 4.000 $; Victoria 1862.

LECHERIA CHOCOLATERIA, REGIO salón, diario 80 $ a prueba, vendo por asunto forzoso, 1.200 $ o tomo socio, utilidad 450 $ mensles, Alsina 680.

LECHERIA Y CHOCOLATERIA, REGIO salón, 14 mesas, diario 50 $ a prueba, vendo 500 $ o tomo socio, urgente, con facilidad de pago, Entre Ríos 902. v6

LECHERIA VENDO 400 PESOS, POR atender otro negocio, casita sola, alquiler barato, tratar en la misma, Balcarce 1025.

LECHERIA Y LUNCH, NEGOCIO POSItivo, diario 50 $ al mostrador, abierto día y noche; es mina de oro, vendo baratísimo o mejor aceptaría socio, pequeño capital, por ser solo, Belgrano 1859.

MIL PESOS.— UNA PERSONA CON 1.000 disponibles, desea comprar o asociarse negocio o industria de fácil manejo y rendimiento, ofrezca datos por carta o personalmente a Evaristo Pérez; Reconquista 538. v5

NEGOCIO EN EL PUEBLO DE SAN MIguel, F. C. P., vendemos, por no poderlo atender, nuestro muy acreditado negocio, en los ramos de almacén, ferretería y corralón de maderas. Se alquila la casa, con contrato; tratar en San Miguel, F. C. P., casa de F. Galli y Cía. v5

OJO! PELUQUERIA VENDO 350 $, trabaja 250, alq. 35, con pieza, Belgrano 1757.

OJO! PELUQUERIA VENDO POR PAlermo, esquina apropiado para cigarrería, comodidad para familia. Informes; Paraguay 4001.

OJO, PELUQUEROS! INSTALACIONES, lavatorios, mesas, sillones y un sin fin de muebles, poco uso, casi regalado, Belgrano 2728.

OJO, PELUQUEROS! HOY, A LAS 3 P. m., 1er. gran remate mensual, que hará la Cooperativa de Peluqueros, Rivadavia 1356.

OJO, PELUQUEROS! INSTALACIONES para 2 oficiales, con 27 piezas por 150, 170, 180, 230 y 240 $ y muebles nuevos y usados, Estados Unidos 2300. v7

OJO, PELUQUEROS! INSTALACIONES completas para dos servicios con lavatorio completo, billares cedro por 140 $; instalaciones finas, toilettes fantasía por 260 $, fábrica Fallvene y Cía., Belgrano 2728. v9

PELUQUERIA COMPRO, A PRUEBA, mitad contado, comodidades familia, carta...

PANADERIA 15 BLS. MOSTR. A PRUEba, otra 2.000 o socio, Victoria 1690.

PELUQUERIA VENDO, BIEN ACREDItada, para matrimonio, Uspallata 1557. v5

PANADERIA MECANICA, REGALO 1.500 pesos, 12 bolsas, esq. central, Alsina 1405.

PANADERIAS DE TODO CAPITAL, buenos negocios, facilidades, Moreno 1329, Gutiérrez.

PANADERIA CON ALTOS, ALQ. SALE 15 $, una mina, Victoria 1690, Zaquieres.

PANADERIAS MAS BARATAS, PASTElerías con fabr. y otras, vendo, Victoria 1690.

PANADERIA REGIA 3.000 $, 9 BS., C. comodidad, facilidad, B. Mitre 2077, S. Zaquieres.

PANADERIA MOSTR. 150 $ A PRUEBA, vendo, sin llave, otra mostr. 250 $, B. Mitre 2077, S. Zaquieres.

PANADERIA NORTE, S. REPARTO, Vdo. ganga $, otra 2.500 $ 5 bls, B. Mitre 2077, S. Zaquieres.

PEQUEÑA INDUSTRIA DE GRAN PORvenir, vendo el mejor lustre para metales, fácil preparar, vendo en 1.500 $, Perú 990.

COMPRA Y VENTA DE NEGOCIOS E INSTALACIONES

PANADERIA GRAN COMOD. 2 HORN., 20 bls., vendo tirada Victoria 1690.

RESTAURANT EN LO MEJOR DEL CENtro, vendo, datos Pinzón 364. v11 ...ta a Ricardo, Talcahuano 1075.

RESTAURANT ALOJ. CENTRAL, GRAN diario, a prueba, 15 piezas, vendo, Viamonte 1330.

RESTAURANT ACREDITADO, 10 PIEzas, contrata con alquiler barato, se vende, o se acepta socio. Entre Ríos 251. v5

SE VENDE COLCHONERIA Y MUEBLEría, Independencia 2553. v7

SE VENDE CIGARRERIA, SALON DE lustrar y composturas, 25 de Mayo 493.

SE VENDE UN REPARTO DE LECHE carro y caballo, 8 tarros, Urquiza, Acha 2341. v7

SASTRERIA, CAPITAL 3.000 $, MUY acreditada, central, vendo, tratar Victoria 1890.

SASTRERIA, BUENA CLIENTELA E instalaciones y mercaderías, vendo 1.000 pesos, campaña, Victoria 1913. v5

SE VENDE UN GRAN ESTABLECImiento de modista, posición inmejorable con buena clientela, buena oportunidad, The American, Cerrito 393. v6

SE DESEA COMPRAR LOS UTILES DE una panadería. Dirigirse a M. González Maquez, calle Urquiza No. 72, Gualeguaychú, E. R. v6

TALLER MECANICO CON GARAGE, bien situado y en plena marcha, vendo por cansancio, datos B. Mitre 2639, Corrado.

VENDO GRAN DEPOSITO DE VINOS al por mayor y menor, con dos carros de reparto, Rivera 745.

VENDO RICAS INSTALACIONES PELUquería, casi nuevo, barato, San Juan 3261. v6

VENDO EMPRESA LIMPIEZA DE cloacas, acreditada y poco capital, dueño Lavalle 2935, U. T. 5215, Mitre.

VENDO ARMAZONES, MUEBLES Y UTIles para almacén, confiterías, C. Pellegrini 71.

VENDO POR $ 200 QUINTA Y ALGO DE criadero y transfiero contrato, tratar Uruguay 122. v6

COMPRA DE MUEBLES, ROPAS Y OBJETOS VARIOS

A MAROO, OMBU 754 COMPRO MUEbles, pianos, ropa, U. T. 4999 Juncal.

AL 1586, MITRE, COMPRO MUEBLES, pianos, ropa, Ernesto V. Gómez 3443.

AV. 3350, MITRE, COMPRO MUEBLES, pianos, Ramón, Sarmiento 2946. v6

ALTO PRECIO, COMPRO MUEBLES Y moblajes, avisen a Bolívar 169, Láinez.

ANDES 376, U. T. 5227, MITRE, COMpro muebles, pianos, ropa, Enrique.

A U. T. 1707 FLORES, MUEBLES, pianos, compro, Juan, Añasco 1376. v8

A RIVERO COMPRA MUEBLES, LAVAlle 1334, U. Telef. 5133, Libertad. v10

A MUEBLES, PIANOS COMPRO, U. T. 1937, Mitre, Martín; Tucumán 3042. v5

A NAUM, COMPRO MUEBLES, PIANOS, Rivadavia 2058, U. T. 4739, Lib.

ALTO PRECIO PAGO MOBLAJES Y sueltos; avisen Bolívar 197, Ortiz.

ALTO! ROPA HOMBRE COMPRO A domicilio, 25 de Mayo 168, U. T. 1302, Av. v10

A MONTELOS, COMPRO MUEBLES, pianos, Corrientes 1825, U. T. 1742, Lib. v6

A ROBERT, COMPRO MUEBLES Y PIAnos, Corrientes 1763, U. T. 6444 Lib. v6

A RAIMAN, COMPRA MUEBLES, pianos y ropa, Larrea 434, U. T. 6307 Mitre. v5

A TAMELO, COMPRA MUEBLES FInos, Sarmiento 1091, U. Telef. 2302, Libertad. v30

ALHAJAS Y POLIZAS COMPRO, PAgando todo su valor y vendo a mitad de precio de joyería, San Martín 120. v15

A TAMELO COMPRA MOBLAJES FInos, Sarmiento 1091, U. T. 2302 Libertad. v31

A MAURA, PAGA ALTOS PRECIOS por moblajes, Corrientes 3044, U. T. 4925, Mitre. v6

A U. T. 7026, LIBERTAD, COMPRO muebles, pianos y ropas; Lavalle 2048 Feldman. v6

A BUEN PRECIO COMPRO MUEBLES y ropa, Natan, Rivadavia 2354, U. T. 4797, Mitre.

ADOLFO, COMPRADOR MUEBLES, PIAnos, ropas, U. T. 2952 Mitre, Larrea 409.

A U. T. 4584, MITRE, COMPRO MUEbles, pianos, etc., Triunvirato 763, Andrés. v7

A U. T. 1162, LIBERTAD, MUEBLES Y pianos compro; Corrientes 1919, José. v6

A ALHAJAS SE COMPRAN, PAGANDO EL más alto precio. Por pólizas se adelanta dinero y máximo. Venta de alhajas a mitad precio de joyerías, San Martín 140. v10

EN LA SUCURSAL SUR DE "LA PRENSA", calle Almirante Brown 826 (Boca), se reciben avisos para publicar en este diario en iguales condiciones de tarifa que en la casa central. perm.

COMPRO ROPAS USADAS DE HOMBRE, pianos, muebles, José Alberti 972.

COMPRO ESPECIAL JUEGOS SALA, BAñaderas y muebles finos, pago bien, Siron Prudan 18, U. T. 4957, Mitre. v7

PIANOS COMPRO EN CUALQUIER EStado, U. T. 5737 Av., A. Z., Venezuela 650. v10

VENTA de MUEBLES y OBJETOS VARIOS

A CORRIENTES 2451 LIQUIDAN DORmitorios, comedores y sueltos por cierre

A PRECIOS INCREIBLES LIQUIDA muebles finos de ocasión. El Guarda Muebles, Sarmiento 1124. v31

A COMPRAR DORMITORIO, COMEDOres 10 mensualidades casa Foll, Belgrano 1126. v7

A 10 MESES DE PLAZO, VENDEMOS muebles de roble y caoba, dormitorios, comedores, salas, etc., condiciones liberales, Corrientes 3190, pidan solicitudes. v9m

A CREDITO DIEZ MENSUALIDADES, sin interés, comedores dormitorios, juegos de sala, baños, etc. Banco de Buenos Aires Maipú 130. Departamento Comercial v31

A LOS COMPRADORES DEL INTERIOR visiten nuestra mueblería o pidan catálogo, facilidades de pago, condiciones liberales, L. Raibenberg y Cía, Bdo. de Irigoyen 644. v5

A REMATARSE EN BREVE DESDE hoy en exposición entrada libre; vendemos a cualquier precio un gran surtido de comedores, roble, caoba, citronier y bronce desde 250 $, un lote dormitorios id. a $ 200, verlos y datos, Cangallo 855. v13

A MITAD DE PRECIO VENDEMOS particularmente por orden de varios concursos, varios juegos de comedor, dormitorio, sala, vestíbulo, escritorios, bibliotecas, arañas, juegos mimbre, cajas de hierro, camas de bronce y otros muebles. Scotti y Cía., Maipú 65. v10

A MORENO 3158-60, MUEBLES, FABRIca concursada a liquidarse por orden de acreedores y orden de sus síndicos.
35 dormitorios 3 cuerpos.
25 dormitorios de 1 plaza
35 Comedores variados gustos
30 guardarropas varios
Muebles sueltos. v11

A LOS QUE NECESITEN MUEBLES de cualquier clase, invitámosles nos hagan una visita para cerciorarse del grandioso surtido, siendo los precios más baratos que en otra parte; los del interior soliciten el gran catálogo No. 16. Flete gratis hasta 6 horas de la capital a compras mayores de $ 300.—I. Dermann, Sarmiento 1150. v16

A LOS !!!MUEBLES!!! DE SIRLIN Hnos, 1172 CORRIENTES 1180
Gratis el nuevo catálogo. Grandes rebajas.

Dormitorio 9 piezas, macizo	$	70
Dormitorio 10 p., c. roble, matrim.	"	88
Dormitorio 10 piezas, rob. mac., 3 c.	"	105
Comedor 10 piezas, macizo	"	96
Comedor 15 piezas, mac., s. roble	"	145
Juegos de sala, 60 $. Camas bronce	"	65

Embalaje y transporte gratis. Sirlin Hnos. Corrientes 1172 al 80. v8ma

A CORRIENTES 1118 ESQ. CERRITO. MUEBLERIA "EL SOL"
Aceptamos cualquier oferta. Pidan presupuestos. Extenso surtido en muebles de lo más fino hasta lo más modesto.

Dormitorio matrimonio, 9 piezas	$	56
Dormitorio matrimonio, bambú	"	80
Dormitorio 3 c., roble, 21 piezas	"	185
Comedor combinación, 10 piezas	"	90
Comedor roble, 3 cuerpos, 11 piezas	"	195
Camas de bronce, inglesas	"	65

Pidan nuestro gran catálogo con modelos patentados y rebajas.—Luis Toretti. v28m

BIBLIOTECA ROBLE POCO USO, aparador y escritorio, vendo barato; Cochabamba 3144.

BILLARES AMERICANOS, ACCESORIOS gran rebaja precios, exposición, Cangallo 1115. v9m

BILLAR DE MEDIO MATCH, FRANCES, de ocasión, completo vendo; Libertad 59 v6

BILLARES NORTEAMERICANOS, BAndas Monarch, únicos legítimos, en plaza, especialidad en paños, marfil, etc., casa Brunswick, Libertad 182. v31

CAJAS DE HIERRO VARIAS MEDIDAS liquidamos Maipú 65. v10

CAJAS DE HIERRO ESTA NOCHE REmatamos 25, varias marcas, 1036 Av. de Mayo.

COMEDORES GRANDIOSOS, NOGAL, caoba roble, verdadera ocasión, esta noche, 1036 Av. de Mayo.

COMEDOR, DORMITORIOS, GUARDArropas, sala, piano, arañas, cuadros y adornos importados, remataremos esta tarde de 3 y 30, Sarmiento 1568, Williams y Cía.

VENTA de MUEBLES y OBJETOS VARIOS

COMEDOR Y DORMITORIO CAOBA, nuevos, vendo 800 $, y piano 170 $, urgente, Victoria 3202.

CAJA HIERRO "HAFFNER", LO MEJOR que se conoce, con secreto, juego completo de llaves, véndese, Salta 380. v6

CAMA DE CEDRO, MATRIMONIO, ROpero cristalero, id. colchón, máquina Singer, sillas Viena, muy barato, se vende, Blanco Encalada 4938, tranvía No. 66.

CASA RUA, SECCION REMATES DE muebles, venta directa de fabricantes e importadores. Exposición Salón Esmeralda, Esmeralda 428|32. Casa central, Av. de Mayo 568|72, frente LA PRENSA.

ESCRITORIOS N. A. Y BIBLIOTECAS liquidamos, Maipú 65. v10

ESCRITORIOS AMERICANOS CORTINA, esta noche remátanse varios, 1036 Av. de Mayo.

FUNDAS PARA JUEGOS DE SALA, 18 $, para piano 7, pidan muestras, B. Mitre 1360, U. T. 9388, Libertad, L. Luna. v16

FUNDAS PARA JUEGOS DE SALA 20 $ para piano 8 $. Se atiende por carta o teléfono, Montevideo 414.—J. Despax, U. T. 2256, Libertad. Se manda a domicilio con muestra. v5

GRAN ESPEJO SALA CON REGIO MARco, vendo 50 $, Chacabuco 78.

GUARDARROPA, PUERTAS CORREDIzas, de ocasión, compro, detalles Tacuarí 578. v8

LA HOLANDESA: C. PELLEGRINI 161, Ultimas novedades: dormitorios $ 90, 120, 150, 200 y 250, 3 cuerpos, roble macizo. Unica oportunidad. Acordamos créditos, tratar personalmente. v6

LOS MEJORES COMEDORES, DORMITOrios, salas, etc., los encuentra en la casa de remate Rúa, Av. de Mayo 568|72 y Esmeralda 428|32. Exposición y venta particular, a los precios de remate.

LA COOPERATIVA
FABRICA DE MUEBLES
RIVADAVIA 2760
MUEBLEROS Y PARTICULARES
Aprovechen una oferta especial de reclame con las grandes rebajas de precio.

Dormitorio 8 piezas, macizo	$	55
" 9 piezas, c. roble	"	75
" 9 piezas, nogalina	"	135
" 10 piezas, c. caoba	"	195
" 9 p. c|u., roble mac.	"	290
" 9 p., roble, ap. B.	"	200
Comedores roble macizo	"	195
" roble bombé, vitraux	"	210
Cama hierro	"	14

Pidan nuestros catálogos 4 y 5, con los últimos modelos. Embalaje y conducción gratis. La Cooperativa, Rivadavia 2760. v10

MUEBLES, DORMITORIOS, COMEDOR, ausentándome, vendo particularmente, Matheu 29.

MUEBLES, VEAN, OCASION, DOS DORmitorios Luis XV, nogal Italia, a mitad precio, urgente, Cangallo 855. v13

MUEBLES CON FACILIDADES DE pago R. Díaz y Co. Sarmiento 636, entre Maipú y Florida. v26mar.

MUEBLES CON FACILIDADES DE pago sin recargo, pidan catálogo a la antigua mueblería "Colón" Bdo. de Irigoyen 644. v5

MUEBLES, VISITEN "LA UNION FAbricantes" ventas por mayor y menor a precios de fábrica, dormitorios tres cuerpos $ 180 y 230, comedores roble $ 150, embalaje y acarreo gratis, Suipacha 834.

MUEBLES, VENDO, MITAD DE SU VAlor, por ausentarme, regio dormitorio roble, dos plazas, juego comedor, juego sillas, vestíbulo, etc., plantas finas, batería cocina, mesa, etc., Lácar 3491, Devoto.

MUEBLES (Casa Moreau) MUEBLES
608 CANGALLO 668
APROVECHEN NUESTRAS GRANDES REBAJAS
20 ojo de descuento sobre los precios de venta!!! Pidan precios a otras casas y hagan después una visita: a igualdad de artículo, damos de venderlo siempre MAS BARATO!!!
POR 495 $ AMUEBLAMOS UNA BUENA CASA, compuesta de dormitorio, comedor, sala y escritorio!!!
Surtido completo, desde lo más regio hasta lo más sencillo, a PRECIOS INCREIBLES!!!
¡¡¡Se dan algunas facilidades de pago!!! Gratis! Catálogo para el interior, 20 ojo de rebaja.—A. de Rosa y Cía., Cangallo 668.

OJO, PELUQUEROS, SE VENDEN TRES toilettes, 3 sillones, una cajonera y un lavatorio, Corrientes 1813.

OJO! PELUQUEROS, BARATISIMO muebles nuevos y usados fábrica, Thames 559. v6

OJO! PELUQUERIAS, HOY LUNES, A las 8 p. m., gran remate de muebles de varias peluquerías, niquelados, postizos y toallas, Rivadavia 1356, Di Filippo. v8

OJO! PELUQUEROS, DOS SERVICIOS usados 60 pesos, cambio muebles, usados por nuevos, fábrica Araque, Córdoba 971. v7

OJO, NOVIOS: VENDO URGENTE RICO juego dormitorio 3 cuerpos de roble, ropero, lavatorio, cama con buen elástico, 2 mesitas de luz y 1 toilette, por $ 170, de gran ocasión, Triunvirato 771. v6

PIANO GRAN FORMATO, CASI NUEVO, vendo, Díaz Vélez 3498.

PIANO PIANOLA STEEK COSTO 1.900 $ 30 rollos, vendo urgente, Salta 781.

PIANO OTTO, CUERDAS CRUZADAS; otro estudio 140 $; Corrientes 3707. v7

PIANO DE POCO USO, SE VENDE, Andes 450, de 9 a 12.

PIANO CRUZADO BRONCE SE VENDE, Corrientes 2138.

PARA VENDER SUS MUEBLES EN REmate, sean nuevos o usados, mándelos a la casa Rúa, Av. Mayo 568|72, o a su Salón Esmeralda, Esmeralda 428|32, donde obtendrá los mejores precios; anticipos y tasaciones, sin interés, ni gastos. Llámese por teléfono.

PIANOS GRANDIOSOS, CASI NUEVOS, gran voz y otro de estudio, vendo urgente, Garay 2541.

PIANO ESPLENDIDO, NUEVO, 3 PEdales, vendo, necesidad, Córdoba 3246.

PIANO NUEVO, GUSTAV BREYER, vendo por ausentarme, Venezuela 758.

PIANO 175 $, VENDO, BUENAS VOCES, por ausentarme, Larrea 38.

PIANO RICO ORTIZ CUSSO, VENDE de gran ocasión, Venezuela 650.

PIANO BREYER NUEVITO, CRUZADO bronce, vendo ocasión, Matheu 1670.

PIANO H. IDEEIN DE COLOR, SE vende, Berutí 2454.

PIANO VENDO Y UN ARMONIUM Y pianola, familia, S. del Estero 367. v5

SE VENDEN MUEBLES EN BUEN EStado, Sgo. del Estero 1801.

PIANOS, GRANDES OCASIONES DE LAS más acreditadas marcas, vende la antigua casa Salmini, Solís 735. v7

PIANO PLEYEL LEGITIMO, DE RICAS voces, vende por solo $ 160, y una fonola Breyer nuevita con Soledan, en $ 200, Venezuela 650.

SE VENDE GRAN ESPEJO, ARTISTICO marco dorado, sillas Viena y mesitas tapa cristal, de ocasión, Lavalle 1545.

URGENTE VENDO DORMITORIO ROble, completo, matrimonial, 120 $; otro nogal 60 $; comedor roble completo 150 $; cama laqué, colchón lana, máquina y muchos muebles sueltos, poco uso, B. de Irigoyen 1337.

VENDO MUEBLES DE TODAS CLASES, contado y a plazo, fábrica, Sarandí 830. v6

VENDO GUARDARROPAS, LUNAS BIseladas y muebles sueltos, Piedras 824.

VENDO BONITA CAJA HIERRO INGLEsa, casi nueva, barato, San Juan 3264. v6

VENDO DORMITORIOS A 50 Y 80 PEsos, muebles a cualquier precio, Talcahuano 483. v6

VENDO URGENTE MUY BARATO, hermoso comedor y dormitorio, caoba, 15 días uso, 2 dormitorios roble, sala, consola, guardarropa, cama y cuna bronce, escritorio, baño y otros muebles sueltos, casi nuevos separados o juntos, Bdo. de Irigoyen 1378.

VENDO DOS LINDOS DORMITORIOS nogal y roble, un dormitorio 3 cuerpos, inglés, desarme, 225 $, bonito comedor bombé, roble, 155 $, todos casi nuevos, baño enlozado, cama y cuna bronce, consola espejo 30 $, guardarropa, escritorio completo, cristal, loza, cocina y varios muebles sueltos, barato; San Juan 3260. v6

AVISOS COMERCIALES

ALMACENEROS, ATENCION! ALMAcén muy bien situado, de mucho despacho, desea socio con un capital de 5 a 5.500 pesos; para tratar Núñez 4001. v5

AVISO: POR INTERMEDIO DEL balanceador y rematador público señor Francisco Palma "La Seguridad", Alsina 1409 vendí mi cigarrería librería a don A. Arévalo, Cangallo 1414, reclamaciones 3 días.

AVISO QUE POR EL REMATADOR PÚblico R. Laguzzi, Belgrano 1737, vendí a M. Iturralde mi gran lechería E. Ríos 845. Bs. Aires, marzo 3 de 1917, L. Solchaga. v5

AL COMERCIO: CON INTERVENCION del balanceador y martillero público don Ignacio Fierro, Viamonte 2774, Coop. T. 626 Oeste, he vendido a don Antonio Lavagnino, mi negocio de almacén de comestibles y bebidas sito Guardia Vieja 4259. Atiendo reclamaciones, Francisco F. Morandi. Bs. Aires, marzo 1917. v6

AVISO AL PUBLICO Y AL COMERCIO que con intervención del balanceador y rematador público señor Alfredo Basterrechea, con escritorio Victoria 1562, he vendido a don Serapio Dudamaría mi negocio de lechería sito San Juan 1771. Todas las reclamaciones en el término de tres días. Bs. As., marzo 3 de 1917. Vendedor Juan Zubillaga. v6

AL COMERCIO. AVISAMOS QUE BAJO inventario y tasación practicado por el balanceador y contador público señor Mariano Ardáiz, oficinas Talcahuano 337, U. T. 73 Libertad, hemos vendido al señor Manuel Gonta las existencias de nuestro negocio de almacén, sito en esta capital, calle Giribone No. 2, esquina Dorrego. Los que se consideren con derecho a reclamaciones contra el expresado negocio se servirán interponerlas dentro de los tres días de la fecha. Buenos Aires, marzo 4 de 1917. Antonio Delfino e hijo. v6

AVISOS COMERCIALES

AL COMERCIO. — POR JOSE GASIO, rematador público, México 1761, vendí mi lechería M. Acosta 286. Reclamaciones 3 días.—J. Monmany.—B. As. 3|3|1917. v6

AVISO AL COMERCIO QUE CON INtervención del balanceador y rematador público señor Martín Bisáñez, escritorio Lavalle 2211, U. T. 4806, Mitre, vendí al señor Pompeyo Herrero mi negocio de lechería y chocolatería, calle San Juan 2043. Reclamaciones por 3 días. Buenos Aires, marzo 5|917. Vendedora, Carolina Díaz. v7

CON POCO DINERO SE PRECISA UN socio para encargarse de una casa de almacén y anexos de afuera de mucho porvenir, A. P., Campichuelo 684, de 11 a 1 y de 7 a 9. v5

MALIO WELTER VENDIO EL ALMAcén de la calle Ombú 680, a los señores S. Fraiman y M. Cusoy, reclamaciones hasta 8 días. v6

SOCIO CON 1.500 $ PARA CAFE, BAR, billares, central, Victoria 1068.

SOCIO PARA COMPRA VENTA NEGOcios, remates, precisa, S. José 193.

SOCIO CON 1500 $, PARA ANTIGUA CAsa de comisiones, deja libro 800 $ a prueba, preciso; inútil sin buenas referencias, tratar de 9 a 4, Lavalle 1545.

COMPRA y VENTA de FONOGRAFOS MAQUINAS de ESCRIBIR y de COSER

AL POR MAYOR Y MENOR LIQUIDO fonógrafos, discos, púas, Chacabuco 127.

A $ 25, FONOGRAFO VOZ POTENTE, 24 piezas, vendo, todo nuevo, Chacabuco 127.

DOS BUENAS MAQUINAS COSER, SINger, vendo baratísimas, Tacuarí 158. v10

FONOGRAFO GRANDE, NUEVO, CON 40 piezas, regalo por auto, 35 $, Montevideo 78.

MAQUINA DE APARADORA, Cañón, DE poco uso vendo, San Juan 2252.

MAQUINA DE APARADOR, CAÑON, SINger se vende, Humberto 1534.

MAQUINA BORDAR CORNELY, DOBLE completa, compro, Maipú 224. v5

MAQUINA SINGER ESCRITORIO, BArata y 2 de modista 20 y 35 $, Cangallo 1582. v10

MAQUINA ESCRIBIR, ROYAL, NUEva, último modelo, 145 $, vendo Tacuarí 751 depto. 1.

MAQUINAS GRAN REBAJA: ZAPATEros, sastres, modistas de escritorio, a $ 25, San José 516. v8

MAQUINAS ESCRIBIR UNDERWOOD, Remington, Royal, etc., 3 $ mes, Av. de Mayo 1180, Belgrano 2896 y Perú 1465. v11

MAQUINAS ESCRIBIR: UNDERWOOD, Remington, Hammond, Royal y otras, desde 40 $, taller, composturas La Maquinista, San Martín 343, frente "La Nación". v5

MAQUINAS DE ESCRIBIR UNDERwood, Continental, Smith, Royal, Monarch, Hammond, etc., garantidas. Pidan datos y precios Emporio Americano; Maipú 272. v5

SE VENDE MAQUINA SINGER A MANO, barata, Victoria 1250, 1o., comedor.

UNDERWOOD, REMINGTON ETC., DE ocasión facilidades de pago, atendemos pedidos del interior. Bdo. de Irigoyen 644.

URGENTE VENDO 5 MAQUINAS DE coser para familias y modistas, Singer y otras marcas, desde $ 10, Triunvirato 777.

COMPRA Y VENTA DE LIBROS

AL CONTADO COMPRO LIBROS: DErecho, textos, Librería Perrot, Santa Fe 1785. v10

A RECONQUISTA 320, COMPRA LIbros de toda clase y en todos los idiomas, Reconquista 320, Dongio Vanni. v14

Compañía ARGENTINA DE LIBROS compra toda clase de libros usados, a domicilio, paga el máximo y al contado, Cerrito 667.

ESTUDIANTES!—ANTES DE COMPRAR vuestros libros, acudid a la gran quemazón, donde encontraréis un completo surtido de libros y útiles a precios de ocasión, Victoria y Perú.—J. M. Perfumo. v6

LIBRERIA LA CAPITAL, LA MEJOR surtida, útiles para colegio, Cabildo número 2373, U. T. 2099, Belg. v6

LIBROS COMPRO, PAGO BIEN, AL contado, librería Suárez; Libertad No. 236. v7

LIBROS, TEXTOS DE COLEGIO Y FAcultad, compro a buen precio: Código Civil Machado $ 60; ídem Llerena 30 $; Anatomía Testut $ 25; estática gráfica Sortini $ 8; geodesia y topografía Beuf $ 15; parasitología Mascotra $ 5; trigonometría Ordóñez, $ 4; anatomía Cajal $ 5, y otros a precios inmejorables, Victoria 800.—J. M. Perfumo. v6

VENTAS VARIAS

A ELECTRICISTAS: COMPREN SUS materiales, buenos y baratos; Lavalle 962. v5

ARTICULOS FERRETERIA, TALABARtería, ocasión, vendo baratísimo; Tacuarí 156. v6

ACERO EN BARRA DE TODA CLASE y muy bueno, se vende barato, Honduras 5929.

A LOS BIOGRAFOS OFREZCO BANDA automática, con piezas, barata, Chacabuco 127. v5

BASCULA PARA 1.000 KILOS, OTRA de 500 vendo, Sgo. del Estero 2060.

BANCOS Y PIZARRONES PARA COLEgio se venden, Carlos Calvo 1843.

CAJA REGIST. NATIONAL Y BALANzas de ocasión notable, Salta 152. v6

CINCO ESCALERAS DE PINTOR, NUEvas y una báscula, vendo, R. Peña 1342.

CABLE DE ACERO A 0.25, SE VENDE, San José 1758.

CALZADO! 200 PARES BLANCOS, PARA niñas y señora, liquidamos, desde 1.60 pesos; Reconquista 230.

CAJAS REGISTRADORAS NATIONAL, vendo todos los modelos, ocasión; Cangallo 820. v10

CARNE ESPECIAL, DE YECUARIZO nuevo, revisada en Mataderos, vendo barato por mayor y menor, Inclán 2341. v6

COBRE EN FONDOS DE 1 1|2 Y 2 MEtros, chapas y tachos, vendo; Moreno 235.

FOTOGRAFOS: VENDO PORTAFONDOS, cámara solar y 2 vidrieras grandes o cambio por linterna de ampliación; Av. Alvear 2972. v8

FUNDAS PARA JUEGOS DE SALA 20 $, para piano 8 $. Se atiende por carta o teléfono, Montevideo 414.—J. Despax, U. T. 2256 Libertad. Se manda a domicilio con muestra. v5m

HORMAS 400 PARES, DE TODAS clases, a elegir, 0.60 el par, Carlos Calvo 2829.

LANCHITA 5 M. Y YATE FINO REGAlos vendo, verlos Acevedo 2165. v6

LANCHA YACHT A NAFTA CON MUchas comodidades y en perfecto estado, vendo por la cuarta parte de su costo, para verla y tratar con su propietario, Corrientes 1364, A. Calcagno. v6

MOLINOS, TANQUES, caños, BOMBAS listas para colocar, Córdoba 3466, Manuel Novoa. v5m

MOLINOS TODAS DIMENSIONES, CAños, bebidas, motores todas clases vendo barato.—J. Beltrame, F. Lacroze 3955. v5

MOLINOS, BOMBAS, TANQUES Y caños galvanizados desde 1|2" a 5", existencia permanente, vendo, Corrientes 4579, R. Meñaca. v6

MOLINOS, BOMBAS, TANQUES Y CAños galvanizados desde 1|2" a 5", existencia permanente, vendo, Corrientes 4578, R. Meñaca. v6

PUERTAS, MOSTRADORES, HELADEras, billares e instalaciones usadas de panadería se venden a muy bajo precio hoy y mañana, México 1059. v5

PRODUCTOS DE NAPALPI: SE VENden cueros de jabalí, zorros, nutrias y plumas de avestruz; ocurrir a la Comisión de Reducciones de Indios, Ministerio del Interior, Casa de Gobierno. v6

SALDOS DE CASIMIR DE LANA, SURtido, se vende, Sarmiento 765, derecha.

SE VENDE SALDO DE 100 PARES botines cabritilla, Montes de Oca 367. v5

SE VENDE 1 ESTIBA, PLANCHA, HEladera y mostrador, de ocasión, Muñiz 1139.

SE VENDEN BANCOS DE CARPINTEro y herramientas, Antonio Muchado 379.

SE VENDE 1.500 mts. DE VIA DECOUville, 17 cambios, 17 zorras, cajón 3 planas, 3 fuelles para herrerías, 2 vigornias una de 50 kilos y de 190 íd., 9 barras de acero belga de 10 líneas, unas de 1.600 ks. Tratar Lima 257, 1er. piso, izq. v11

TANQUES AUSTRALIANOS A $ 15 con chapa, vendo; 2 de Mayo 4023, Lanús, F. C. Sud. v5

TABIQUE Y MOSTRADOR DE CEDRO, con cristales ingleses, se venden, Medrano 226, de 8 a 12 m. v6

VIA DECAUVILLE Y ZORRAS TROcha 60, vendo, Balcarce 754.

VENTAS DE SAL AMONIACO, PRODUCto químico industrial, Amambay 451. v6

PERSONAS BUSCADAS

DOMINGO ROMERA, ESPAÑOL, VISTE traje gris, le busca su tío Domingo, Lacroze 345, V. Ballester B. Aires. v7

LAUREANO LENTIJO ES BUSCADO por su hermana Isabel Lentijo, Vidal 1689. v7

LUISITO: TE BUSCA TU CUÑADO, NO hagas caso del dinero, tu mamá se encuentra bastante enferma, ven en seguida. v6

SE DESEA SABER DE MARIA SANCHUgarto, por asuntos de familia, su tía Antonia S. de Radio, Balcarce 352. v5

SE DESEA SABER EL PARADERO DE don Ignacio Gandarias, natural de Mutuvar, Provincia de Vizcaya, un sobrino lo desea por asuntos de familia, dirigirse a 3 de Julio, F. C. O. a Manuel Zabala, casa Ormaechea. v13

EXTRAVIOS Y HALLAZGOS

PERROS DE POLICIA — SE HA EXtraviado ayer un casal, la perra responde al nombre de Tamar, el perro al de Jack. Tienen un año de edad, calle Montevideo 1157 o a la comisaría 15. Se dará una buena gratificación.

PAPELES EXTRAVIADOS EN UN AUTO que hizo el trayecto desde la calle Pueyrredón y Las Heras hasta Constitución, se han extraviado algunos papeles con importancia únicamente para su dueño. Se agradecerá o gratificará a la persona que los entregue en Reconquista 355. v6

SE HA PERDIDO UN PAR DE ANTEojos; se dará gratificación, Victoria 1960.

SE HA EXTRAVIADO UNA PULSERA en el Jardín Zoológico, quien la devuelva será gratificado; Anchorís 28.

COMPRAS VARIAS

BANCOS DE COLEGIO EN BUEN ESTAdo, compro, escribir a D. R., Sarmiento 865. v5

COMPRO TIRANTES 3|4 CORRIENTES 435, esc. 21, de 8 a 5. v6

CAJA REGISTRADORA NATIONAL compro, C. Day, Río Bamba 74.

DESEAMOS COMPRAR BALANZA DE 10.000 a 15.000 kilos y un compresor; Paraguay 4439. v6

ELECTRICIDAD Y CLOACAS, MATERIAles en general y artefactos para baños, cualquier cantidad. Ofertas y precios a casilla correo 1765.

NEGOCIE SUS MINERALES Y METAles con S. A. de M. y M., B. Mitre 459

SE COMPRA ALUMINIO VIEJO A buen precio, Cochabamba 2019. v11

SE COMPRA UN MOLINO ELECTRICO para café, en buen estado, E. Ríos 959.

VINO DEL PAIS COMPRO, PAGO CONtado, Defensa 856. v6

AVISOS VARIOS

BARCO ALREDEDOR 100 TONELADAS, 7 pies calado, se desea alquilar o tomar a flete, Paraguay 4447, dep. 3.

CHACARITA.— AVISAMOS A QUIEN tenga deudos en la bóveda de José Zarienga y familia, deben retirarlos dentro de los 30 días de la fecha, de lo contrario serán cremados y depositados en el Osario General. Bs. Aires, marzo 1 de 1917.

ENCARGUENOS SUS COMPRAS Y VENtas, The Barbicane Co., Lavalle 1521.

COMPRA Y VENTA DE CARBON, LEÑA Y PETROLEO

LEÑA DE EUCALIPTO SE VENDE CORtada para hornos, panaderías, cocinas o salamandras, ocurrir Cangallo 666, escritorio 25, de 11 a 12 y de 5 a 6.30. v5

COMPRA Y VENTA DE MAQUINAS

ALTERNADORES, MOTORES, DINAMO, pulidora, perforadora eléctrica, liquido, hay polea, correa, transmisiones, resistencia, México 1739. v16

CALDERAS, MOTORES A VAPOR, USAdas, máquinas, aserraderos, carpinterías e industriales vendo, Estela, U. T. 1137, B. O., Uspallata 940, casi M. de Oca. v6

GUINCHE A VAPOR PARA ABORDO vendo, Moreno 235.

IMPRESORES Y MECANICOS! AL comprar o vender máquinas, consultad Roth Defensa 332. v9

MOTORES DIESEL, NUEVOS, VENDO dos, 50 y 32 HP. C. Correo 1500. v6

MOTOR DE DOBLE ACCION DE 15 A 35 HP, compro, Casilla Correo 1502. v7

MAQUINAS DE TEJER MEDIO USADAS compro, Sr. Ventura, Montevideo 643.

MOTOR A NAFTA 2 HP., EN MARCHA, 3 meses de uso, 1 máquina de picar pasto, vendo; Chiclana 3950. v5

MOTORES A NAFTA, ELECTRICOS, DInamos, poleas, cojinetes, de ocasión, Rincón 936. v9

MOTORES A TRACCION, LOCOMOVIles fijos y calderas, motores a nafta, bombas y maquinarias de toda clase, vende, Moreno 235.

MAQUINAS UNIVERSALES WEINGARten, cortadora y punzonadora perfiles hierro, esmeril, agujereadora, garlopa, cepilladora, poleas, transmisiones, etc., de ocasión vendemos, E. Unidos 2804. v5

MAQUINARIAS DE OCASION, vendo, para calzado de cuero, lona y alpargatas, cilindros planchar y rebajar, varias cortar viras, rebajar contrafuertes, abrir hendidos, coser (Black), recortar suela y abrir hendidos, puntear, desvirar lisas, rebajar cortes, perforar, poner ojalillos, ojalar (Reece), sacabocados para cortar (cortes), a máquina, hormas, sacabocados (suela), Alberti 942.

PERFORADORA Y HERRAMIENTAS PAra perforar pozos compro, casilla correo 1502. v7

SE VENDE UN MOTOR ELECTRICO corriente continua de 1 HP, y una pulidora, Esmeralda 923. v5

SE VENDEN DOS MAQUINAS PARA hacer hielo, producción diaria 250 y 100 k., respect., nuevas, precios ocasión; ofertas a Chaussette Hnos., Tucumán 757. v6

SE VENDE UN MOTOR "TOSSI" COMpound Tanden Wolf, Válvulas de 175 H. P., un dinamo A. E. G., acoplado al mismo motor de 225 amperes, 460 volts y 140 r. p. m., una caldera Cornwal de 200 H. P., con economizadores, para más datos Casilla Correo 22, San Nicolás. v6

VENDOS DOS MAQUINAS, UNA DE picar persianas y otra de escoplar y barrenear con todos sus accesorios, módico, Sgo. del Estero 973. v6

MATERIALES DE CONSTRUCCION

A 2 $ COLUMNAS, PUERTAS Y VENtanas, Tortajada, Pueyrredón 613. v10

A 25 CTS. METRO 3x3 Y 3x4 CHAPAS cinc, desde 50 cts., Pueyrredón 613. v10

A 0.25 MET. 3x3, 0.18 2x3, 0.45 4x4, 0.70 3x6, Pavón 1430.

A BARATO, VENDO PUERTAS, VENtanas, celosías, usadas, Venezuela 2619. v7

A $ 3.40 CHAPAS CANALETA 7' INGLES nuevas; 8' $ 4.00 y 9' $ 4.50, Charcas 2940. v10

A $ 2.20 CHAPAS CANALETA DE 6' usadas buenas; 7' $ 2.60 y 8' $ 2.80, Agüero 1456. v10

A 19 1|2 CTVS. EL METRO LINEAL machimbre 1x3, nuevo, de 1a. y 1|2x6 a 13 1|2, Charcas 2940. v16

A 150 $ CASILLAS DE MADERA DESarmables, nuevas, pida catálogo C, Charcas 2940. v10

A 43, 65 y 74 CTVS. EL METRO alambre tejido gio, nuevo, puertas hierro $ 5.50, Charcas 2940. v10

A 75 CTVS. EL METRO TIRANTES 3x6 nuevos; 3x3 a 38 y 1x3 a 12 1|2, Charcas 2940. v10

A $ 3, 5, 7, 15, 25 y 35, MAS DE MIL puertas y ventanas nuevas, Charcas 2940 v10

A $ 2.50 EL METRO CUADRADO DE pizarra Asfal-Cement, para techos, R. Chacon Hnos, Alsina 1537. v5m.

A COMPRAR PUERTAS, VENTANAS, celosías, rejas, materiales primera clase, Esparza 13, a media cuadra Rivadavia 3300, Pidan catálogo. v6

ANTES DE COMPRAR PUERTAS Y ventanas, pidan catálogo a J. A. Iriarte e hijos; Montes de Oca 1526. Se remite gratis. v24m

A 0.12 MACH. 1x3, CHAPAS HIERRO LIsas a 0.20 k. chapas cinc desde 1 $. puertas, ventanas, rejas, alambre tejido, cabriadas hierro, tirantes hierro I, etc., barato, Pavón 1456.

A CUALQUIER PRECIO: CHAPAS, TIrantes, tablas, tablones, puertas, ventanas, columnas, celosías, alambres, postes, varillas, portones, barandas, bombas, caños, por desalojo de local, San Juan 2646. v5

A NEGOCIAR; HOY LLEGARON DE SAN Vicente los 800, chapas de 6, 7, 8, 9 y 10 pies, al llegar 50.000 pies, maderas surtidas tea y spruce, todo como nuevo, puertas ventanas, etc. etc., casillas de varias dimensiones, y se construyen al gusto, damos plazos, precios módicos, atención, dueños de terrenos, ocurran Pueyrredón 115 y Avda. Suenz 1044. v6

BALDOSAS LIQUIDO 30.000 A 58 $ EL millar, ocasión, Salta 1953. v6

CHAPAS USADAS MACHIMBRE 1x3, tirantes, mosaicos, C. Calvo 3950.

CHAPAS USADAS, CORTAS, 10 $ LOS cien kilos, vendo, Salta 1953. v6

CHAPAS, MADERAS, ADOQUINES piedras, todo usado, vendo, Chiclana 2874. v6

CHAPAS, TIRANTES, MACHIMBRE, puertas, columnas, etc. vendo Independencia 2770. v10

CHAPAS CINC, MACHIMBRE PARA PIso y cielorraso tea tirantes madera y hierro, puertas, ventanas, celosías, vendo barato, Triunvirato 761.—E. Rodríguez. v10

CHAPAS BUEN USO, 3.000, PARA CERcos 100, 1 $ c.u., tirantes madera, toda medida; tablas, tablones, machimbre, puertas, ventanas, persianas, postes 0.90 c|uno; alambre tejido usado, vendo; Salta 1953.

LIQUIDO 540 PUERTAS, VENTANAS, celosías, material c. usado, Provincias Unidas 65. v5

PUERTAS, VENTANAS CELOSIAS NUEvas y usadas, piso, cielorraso, alfajías, listones, tablas, tablones, tirantes, chapas, columnas, rejas, balcones, caños, bombas, tanques, molinos, etc., Rivadavia 3126. v5

TIRANTES TT Y CABRIADAS, SE venden, San José 1755.

TIRANTES DE ACERO DEL 08 al 060 se venden muy baratos, Córdoba 2944.

TIRANTES, RIELES FERROCARRIL Y tranvía, para construcciones, gran surtido, precios reducidos, F. D. Justo y Cía., Perú 353. v5

VENDO CHAPAS CINC DE 6 A 9, HIErro D. I, maderas, varias, Rosario 228.

VENDO GALPON, MADERAS, CINC Y una cantidad de chapas de cinc sueltas, San Juan 2252.

VENDO 5 GRANDES GALPONES, DE las siguientes medidas: 10x30, 7x45, 12x50, 18x26 y 18x50 metros, especiales para estancia, chacras, tambos, fábricas, etc., Rivadavia 3126, U. T. 4378 Mitre. v6

ASAMBLEAS

BOLSA DE COMERCIO DE BUENOS AIRES. — Asamblea general ordinaria. — Convocatoria.—La Cámara de la Bolsa de Comercio, en cumplimiento de lo dispuesto por los artículos 18 y 19 de los estatutos de la institución, convoca a los señores socios a la asamblea general ordinaria que se celebrará el día 15 de marzo próximo, a las 4 p. m. en el salón de asambleas del establecimiento, con el objeto de tratar la siguiente

ORDEN DEL DIA:

1o. Lectura y aprobación de la memoria anual y cuentas de la sociedad, correspondientes al ejercicio de 1916. 2o. Elección de seis miembros titulares para integrar la Cámara de la Bolsa en reemplazo de los señores: José Ma. Bidau y Carlos F. Videla (artículo 32 de los estatutos, inciso Comisionistas de Bolsa); José F. Macadam (inciso 8o.); Arturo López Alfaro (inciso 9o.); Martín S. Etchart (inciso 11); Antonino Benitez (inciso 13); que han terminado su mandato. 3o. Elección de 13 miembros suplentes en reemplazo de los salientes, con arreglo a la clasificación del referido artículo 32 de los estatutos, a saber: 8 socios, 3 comisionistas de Bolsa y 12 socios correspondientes a los incisos 1o., 2o., 3o., 4o., 5o., 7o., 8o., 9o., 10, 11, 12 y 13 del citado artículo. 4o. Elección del síndico y síndico suplente, de acuerdo con el artículo 44 de los estatutos. Se previene a los señores socios que, de conformidad con lo dispuesto en el artículo 18 de los estatutos, serán válidos los acuerdos que se adopten en esta asamblea, cualquiera que sea el número de socios concurrentes.—Buenos Aires, febrero de 1917.—Luis E. Zuberbühler, presidente.—A. López, secretario. v15

COMPRA Y VENTA DE AUTOMOVILES Y ACCESORIOS

AUTO RENAULT LANDAULET, SE vende en 800 $; Palermo 4056. v6

AUTO "LANCIA" SE VENDE, A TODA prueba, C. Calvo 4062. v6

AUTO D. FAETON, PARA TAXI O particular, vendo 1.400 $, Carlos Calvo 1456. v6

AUTO FRANCES DE OCASION VENDO, Río Bamba 331.

AUTOMOVIL LIMOUSINE, FRANCES, se vende barato; Brasil 1710.

AUTOMOVIL RENAULT, 4 CILINDROS, vendo primera oferta; French 2149. v6

AUTO 15|20, A TODA PRUEBA, limousine desmontable, barato; Córdoba 2950. v6

AUTOS: FAETON "PROTOS" 18|24 particular, 2.400 $ y "Lloyd" tipo campo, exposición, Cangallo 1974.

AUTO DOBLE FAETON STOVER particular, vendo barato, a prueba; Cangallo 1457.

AUTO DELAUNAY, BELLE VILLE particular, casi nuevo, vendo, Arenales número 1649. v6

AUTOMOVIL PARA CAMPO, COMPRO, en buen estado, escribir D. R., Sarmiento 865. v5

AUTOMOVILES DE OCASION PARA compra y venta, nuevos y usados, liquidamos, Pueyrredón 234. v6

AUTO GRAN PICHINCHA, DOBLE faetón 20|30 HP., marca francesa, especial para campo, vendo, véanlo Ayacucho 1738, de 9 a 12 m. v6

AUTOMOVIL DELAHAYE 10 HP., LANdaulet, en perfectas condiciones para salir a trabajar, por ausentarse el dueño, se liquida en 1.650 $. Cochabamba 2266.

AUTOS DE OCASION LIQUIDO 30 DE todas marcas; Ford, Peugeot, Napier, Mitchell, Humber, Charron, Buick, Maxwell, Mercedes, F. N., Renault, Brenabor, Alsina 1931.

AUTOS LA COTIZADORA MORENO 722, vende las mejores marcas europeas, Limousine, Landaulet, Faetones de campo y ciudad, Voiturettes de sport, precios baratísimos.

BERLIET 12|16 HP, ULTIMO MODELO, a toda prueba, Callao 1971, de 7 a 10 a. m. v8

CHASSIS O DOBLE FAETON ECONOMICO en buen estado se desea comprar, por carta E. B., Corrientes 1262, 6o. piso, letra K.

FAETON BONITO PEUGEOT PARTICUlar, moderno, vendo, Rivadavia 4973.

FIAT, REGIA LIMOUSINE, ULTIMO modelo y "Lancia" Cabriolet, liquida, exposición Cangallo 1474.

HISPANO SUIZO, REGIO FAETON particular, vendo; C. Díaz y French, garage. v5

OPEL, DOBLE FAETON, 12 HP., TIPO Alfonso XIII, carrocerías, landaulet y faetón, de ocasión, se venden, Solís 1589.

PRECIOS DE REMATES AUTOS NUEvos y usados, única oportunidad, Rivadavia 1769.

ROCHE SNEIDER, REGIO FAETON particular, se vende French 3199, garage.

RENAULT, LANDAULET 2 C. ULTIMO modelo, vendo urgente, $ 1.150, Rivadavia 1777.

SE LIQUIDAN MUY BARATO, 4 AUTOmóviles landaulet, Bmé. Mitre 1482. v10

VENDO ESPLENDIDA CARROCERIA doble faetón, nueva; Victoria 3162. v6

VOITURETTE MARCA FRANCESA, vendo, Pavón 2446.

VOITURETTE CHARRON ULTIMO MOdelo, preciosa, liquido, Cangallo 1974.

VENDO AUTO RENAULT 14-20 H. P., uso particular, Santa Fe 4997. v5

CHAUFFEURS PEDIDOS Y OFRECIDOS

CHAUFFEUR: enseño EN 15 DIAS HASta tener libreta, A. Arguibel 1417.

CHAUFFEUR SE OFRECE PARA PARticular, taxímetro, buenos certificados, Tucumán 971, pieza 18.

CHAUFFEURS, APRENDICES, enseñanza completa, 60 $, y se dan lecciones sueltas, Santa Fe 4997. v6

CHAUFFEUR SE OFRECE PARA CIUdad o campo, dirigirse E. F., San Juan 1663. v6

CHAUFFEURS, ACADEMIA ITALIANA, enseñanza rápida con varios automóviles, 30 $, no cobra adelantado, Güemes 3544. v15

CHAUFFEUR, ACADEMIA ALEMANA. LA más antigua y acreditada, 2.000 libretas obtenidas, fundada 1908. Enrique B., Ingeniero, Thames 2476, Pl. Italia. v5

ESCUELA DE CHAUFFEURS, UNICA que garante examen, tenemos maestros mecánicos y autos de primer orden, también se dan lecciones sueltas y se alquilan autos; tratar con Cotelo, Av. d Mayo 560. v5

SE OFRECE CHAUFFEUR MECANICO electricista que conoce perfectamente los trabajos de campo, J. R., Godoy Cruz 304. v6

ANIMALES Y RODADOS

ALSINA 2553, GRAN SURTIDO BREAKS, americanas, dogcarts, milord, faeton, v.

ATENCION! VENDO UNA AMERICANA de ocasión y un furgón; Charcas 2530.

ATENCION: CARRUAJES PARA CAMPO y sulky de todas clases, vendemos, Corrientes 3950. v10

AMERICANA, BREACK, DOCKART, MIlord, cupé, charret, Valentín Gómez 2949. v6

ATENCION! CARRUAJES TODA CLASE, para campo, vendo, P. Maestro, Montevideo 126.

AMERICANAS, BREACKS, DOCKARTS, tonneaux, canastos, milords, Independencia 3165. v21

AZCUENAGA 726, LIQUIDAMOS 400 CArruajes para ciudad o campo y guarniciones. v5m

BICICLETA PASEO, POCO USO, VENDO urgente, Serrano 1960, Palermo.

BARATO VENDO UN DOGKAR Y guarnición, Rioja 765. v5

BICICLETAS, MOTOCICLETAS, MAQUInas industriales de ocasión vendemos, Barbicane, Lavalle 1521.

CHARRET DE REPARTO, CABALLO Y guarniciones, vendo barato, Alvarez 2753.

CHARRET, JARDINERAS, GUARNICIOnes, yeguas y petizos, se venden barato, Av. La Plata 1455. v6

DIEZ CABALLOS TIRO SE VENDEN, verlos Paseo de Julio 1651, de 8 a 11 a. m.

MILORD LLANTAS DE GOMA, SULKYS, charrets, vendo, México 2080. v6

MILORES, COUPES, CHARRETS, SULkys nuevos y usados, liquidamos, Pueyrredón 234. v6

SE VENDE CARRO Y CABALLO de changador en buen uso, Humahuaca 4544.

SE VENDE CHARRET DE REPARTO A buen precio, Velazco 599, esq. Malabia.

VENDO CHATA ESPECIAL PARA REparto de un caballo, Ayacucho 2200 v5

VENDO CHARRET Y DOS RUEDAS, 2.40 alto, llantas 4 pulgadas, Sarmiento 8057.

ZAINO DE SILLA, SANGRE CARRERA, manso, vendo, Anchorena 1726. v5

ALQUILER de CASAS y DEPARTAMENTOS

ALQUILASE CASA MODERNA, CABRERA 3042, 8 piezas, vestíbulo, 160 $. v6

ALQUILO CASA, INCA 3862, ESQUINA Medrano, 5 piezas, 105 $.

ALQUILASE CASITA 5 PIEZAS, cloacas, electricidad, 70 pesos, Garay 3045.

ALQUILO CHALET CON JARDIN, MEdia cuadra de Cabildo, Esteco 2358.

ALQ. CASA 5 PIEZAS, baño, CLOACAS, fondo, 50 $, Sucre 1310.

ALQUILO MAGNIFICA CASITA MODERna y barata, Moreno 3523. v6

ALQUILASE CASA DE 7 PIEZAS Y jardín, Rivadavia 4823.

ALQUILASE UN SEGUNDO PISO EN Rivadavia 3559. v6

ALQUILO CASA ALTA, 6 PIEZAS, LUZ eléctrica, 90 $, Deán Funes 2029. v6

ALQUILASE CONFORTABLE PISO ALto, Matheu 1663, verlo de 8 a 12. v10

ALQUILASE DEPARTAMENTO 60 $, Venezuela 2464, piso 1o., dep. 3. v5

ALQUILASE DEPARTAMENTO CHICHE 3 piezas, etc., 50 $, Chile 2578. v5

ALQUILASE HERMOSA CASA DE 5 piezas, muy barato, Isabel la Católica 1038, verla de 9 a 12 m. y de 3 a 6 p. m.

ALQUILER de CASAS y DEPARTAMENTOS

ALQUILASE CASA 5 HABITACIONES Y dependencias, Corrientes 1455. v8

ALQUILASE CASA MODERNA 7 PIEzas, baño y demás confort, Garay 2680

ALQUILASE CASA ALTA, MODERNA, 8 piezas baño, 160 $. Brandsen 1770. v6

ALQUILO CASA DE ALTOS, MODERNA, confort, Alberti 1818, 120 $ de 9 a 12.

ALQUILASE BONITA CASA BAJA, Deán Funes 1174, abierta de 9 a 11 y 3 a 6. v7

A $ 150 CASA CONFORT, CHACABUCO 1930, y departamento nuevo, Lavalle 1676 y E. Unidos 1449, $ 70.

ALQUILASE BUENA CASA ALTA, $ 200, 8 piezas y confort, Estados Unidos 798, ver 4 a 6.

ANCHORENA 1463, A MEDIA CUAdra de Santa Fe, alquílase depto. a la calle. v7

ALQUILO CASA 3 PIEZAS, COMEDOR, pileta, despensa y baño, 75 $, Gurruchaga 1881, de 9 a 11 y de 4 a 6.

ALQUILASE EN PALERMO, CASA MOderna, 10 habitaciones y dependencias, Chenaut 1983.

ALQUILANSE CASAS NUEVAS, ASCENsor, portero y todas las comodidades, Talcahuano 860.

ALQUILO GRAN CONVENTILLO MUY cómodo, 20 piezas y un gran local para negocio, tratar Rioja 935.

ALQUILASE CASITA BAJA SIN ALTOS, formando esquina, 5 piezas, E. Ríos 1097.

ALQUILO CASA COMODA, 3 cuadras estación subterráneo, precio 90 $, Formosa 721.

ALQUILO MODERNA CASA, ALTOS, todo confort, baño instalado, 7 piezas, $ 120, S. Peña 24, casi esq. Rivadavia 4660.

ALQUILASE SOBRE SANTA FE, CASA bajos, 5 habitaciones, 135 $, Canning 2536. v5

ALQUILASE CASA MODERNA, BULNES 1011, siete piezas, baño inst., terraza en 170 pesos. v7

ALQUILASE EN PALERMO, CASA 3 balcones, 7 dormitorios, en 150 $, Oro 2058.

ALQUILO LINDA CASITA BARATA, próxima parque Centenario, Campichuelo 1201. v5

ALQUILASE CASA MODERNA, 7 HABItaciones y dependencias 200 $, Ayacucho 776.

ALQUILANSE HERMOSOS SEGUNDO Y tercer piso, Lavalle 1890, ascensor, portero. v6

ALQUILASE CASA BME. MITRE 3711, 6 piezas, etc, próxima a estación Medrano del subterráneo. v5

ALQUILO CASA BAJA GRANDE, SIN altos, Independencia 2433, tratar al 2559. v5

ALQUILASE ESPLENDIDA CASA, 5 piezas, 2 de servicio, baño instalado, 120 $, Tacuarí 1767, llaves al 1765. v5

ALQUILASE DEPARTAMENTO 4 HABItaciones y dependencias, estilo casita, Corrientes esq. Medrano. v8

ALQUILASE CASA 3 PIEZAS, JARDIN, ag. corrientes, en 50 $, Loones 2831, al lado Cabildo. v5

ALQUILO DEPARTAMENTO ALTO, 8 piezas, 45 $, luz eléctrica; Deán Funes 2027. v6

ALQUILASE VICTORIA 679 CASA nueva, 5 habitaciones, dependencias, cuarto de baño instalado, tratar en la misma. v6

ALQUILO CASA QUINTA 6 P., MOLIno, cochera y comodidades, 25 de Mayo 1361, Morón. v5

ALQUILO CASA ALTA, 7 LUJOSAS HAbitaciones, baño y demás dependencias, Cochabamba 2314. v5

ALQUILANSE DOS BUENAS CASAS contiguas, una primer piso y otra segundo piso, Lima 380, abierta de 9 a 11 a. m. v5

ALQUILANSE, PLAZA MAYO, Victoria 452, dos casas de diez piezas c|u., sótano y varias piezas, alquileres sumamente bajos.

ALQ. CASA EN $ 70, SALA, 2 DORMItorios, 1 servicio, cloacas, luz eléctrica, gas, calle Panamá 908; verla y tratar 9 a 11 y 2 a 5. v6

ALQUILASE UNA CASITA CENTRAL, independiente, piso bajo de 5 piezas, Aroma 64, sobre la Plaza Monserrat, abierta de 9 a 11 a. m. v6

ALQUILANSE COMODAS CASAS BARAtas, con piezas de servicio y baño: Venezuela 660, piezas 107 de 5 y 6 piezas, Piedras 1046, Victoria 828, 1o. y 2o. piso.

ALQUILASE EN CABALLITO A UNA cuadra del subt. casa con 6 habitaciones, con terreno, Yerbal 1390, verla de 9 a 11.

ALQUILASE CASA ALTA, MODERNA, consta de sala, comedor, escritorio, tres dormitorios y comodidades, Saavedra 1251, precio 140 $, llaves Pichincha 1145. v5

ALQUILO DEPARTAMENTOS RECIEN pintados, con luz eléctrica, de dos habitaciones grandes, una piecita, etc., Malabia 3234. v5

ALQUILANSE, ESMERALDA 909, DOS departamentos nuevos y lujosos, calefacción, agua caliente, baños, ascensor y otras comodidades, Viaticense. v5

ALQUILASE CASA DORREGO 1459, AL lado de Rivera, sala, comedor, vestíbulo tres dormitorios, escritorio, baño y dependencias, terraza, pileta, cloacas, luz eléctrica, tranvías 87, 95, 96, 97, 100 $. v5

ALQUILASE, AYACUCHO 1427. LUJOso departamento moderno, sala, comedor, hall, 5 dormitorios, ropero, baño completo, 2 ascensores, servicio independiente, azotea, pileta y piezas, gran balcón, calefacción, etc. v5

A UNA CUADRA DEL SUBTERRANEO, Castro Barros 155, alquilo casa compuesta de sala, comedor, 5 habitaciones, cocina, cuarto de baño, 2 piezas servicio, w. c., 2 grandes patios y demás comodidades, verla todo el día, tratar B. Mitre 1100.

ATENCION, ALQUILO UN TERRENO con 1 pieza, esquina Anchorena y Valentín Gómez, en 28 $, a 1 cuadra mercado Abasto, 2 casitas en 20 y 25 $, c|u, a 1|2 cuadra de Mataderos, una en Villa Barceló, con 800 varas terreno, en 10 $; atención, obreros, tratar Pueyrredón 115. v6

ALQUILANSE COMODAS CASAS BARAtas con piezas de servicio y baño, Montevideo 170, 1o. y 2o. piso, piezas 4 y 5, baño con artefactos y ascensor, Alsina 1691 y 1693, piezas 8, baño con artefactos; Solís 170, piezas 7, de 5 a 6 piezas, Humberto 813, 827, 829; Juncal 3414, Chile 351, Cevallos 818.

ADMINISTRACION DE PROPIEDADES, de Joaquín J. Cueto y Cía., San Martín 136. En alquiler:
VIAMONTE 1596, 2o. piso moderno, compuesto de sala, escritorio, comedor, 4 dormitorios, baño, cocina, 2 piezas de servicio, lavadero, verlo todo el día, hay encargado.
MORENO 6314, departamento de 2 habitaciones, cocina y w. c., verlo todo el día, hay encargado.
RIVADAVIA 6660, departamento de 4 piezas, cuarto de baño instalado y dependencias, verlo todo el día, hay encargado.
GARAY 791, casa alta de 4 piezas, cuarto de baño y sótano, verlo todo el día, de 9 a 12 y de 2 a 6.
TUCUMAN 780, departamentos compuestos de 7 habitaciones para familia, 3 de servicio, cuarto de baño instalado, toilette, despensa y demás comodidades, edificio moderno, ascensor para familia y servicio, verlos todo el día, hay encargado.
SANTA FE 3748, departamentos de 3 piezas y dependencias, verlos todo el día, hay encargado.
SAN JUAN 1063, piso 1o. y 3o. casas modernas de 7 piezas, 2 cuartos de baño instalados y dependencias, verlos todo el día.
SANTA FE 1206, departamentos para familia, compuestos de 6 piezas, 1 de servicio, cuarto de baño y dependencias, luz eléctrica, calefacción y ascensor, verlos todo el día, hay encargado.
FLORIDA 440, departamento de lujo en casa moderna, con todo confort, compuesto de hall, sala, comedor, toilette, 5 dormitorios, 2 cuartos de baño instalados, despensa, cocina, 2 cuartos para servicio, ascensores para familia y servicio, calefacción, verlos todo el día, hay encargado.
ALSINA 1717|27, casas altas y bajas compuestas de 6 habitaciones, 3 de servicio y dependencias, verlas todo el día de 9 a 12 y de 2 a 5, hay encargado.
LAVALLE 965, amplia casa compuesta de sala, escritorio, hall, comedor, 5 habitaciones, 2 baños, office y dependencias, verla de 9 a 12 y de 2 a 5.
PEÑA 2539, departamento de 3 piezas, baño y cocina, verlo todo el día, hay encargado.
COCHABAMBA 1212, departamento alto, compuesto de 3 dormitorios, comedor, antecomedor, baño instalado y dependencias, verlo todo el día, hay encargado.
LOCALES Y ESCRITORIOS
SAN MARTIN 136 y BALCARCE 361, amplios escritorios en 1o. y 2o. pisos hay ascensor, para verlos todo el día.
CEVALLOS 232, local para negocio, para verlo todo el día, llaves al 236.
SANTA FE 4951, gran cochera con amplios boxes para caballos, apta para depósito de carros, verla todo el día, llaves al lado.
BRITO 92 local para negocio con sótano y entrepiso, verlo todo el día, de 9 a 12 y de 2 a 6.
TUCUMAN 732, espacioso local con su correspondiente sótano, edificio nuevo, verlo todo el día.

BANFIELD, CASA 30 $, 3 P., MAIPU 795, tratar Bdo. de Irigoyen 655.

B. MITRE Y RIO JANEIRO, A 3 CUAdras del subterráneo alquílase, 5 piezas, comedor, cocina y demás comodidades, $ 55, verla Avellaneda 41. v6

BELGRANO, IDEAL PARA QUIEN SAbe de bien vivir, regio petit hotel, 14 hab., 2 jardines, comunic. rápidas, Cabildo y esq. Golf, se alq., F. Lacroze 2122. 340 $.

CASA MODERNA, 8 PIEZAS, baño, ETC, alquílase, Alsina 3037, 150 $. v5

CASA CENTRAL CON TODO INSTALADO 140 $ alquilo, S. del Estero 159. v5

CASA ALQUILASE, ARENALES 1376, 9 piezas, baño instalado, alq. 200 $. v6

CASA SE ALQUILA, NEUQUEN 1167, 8 piezas, galería, servicio y cloacas. v5

CASA ALQUILASE TODO CONFORT, 6 piezas, 100 $, Yatay 152. v5

CASA CENTRAL, AMPLIA, 9 HABIT., depend., alquílase, Chacabuco 180. v5

ALQUILER de CASAS y DEPARTAMENTOS

CASA QUINTA SE ALQUILA, FLAMANte, precio 200 $; Monroe 4784. v5

CASA MODERNA, 6 PIEZAS, 2 DE servicio, alquílase; Peña 2478. v5

CASITA JUFRE 182 ESQ. ALVAREZ, alquilo 50 $; tratar de 9 a 11.

CASA, GURRUCHAGA 583, CON 5 PIEzas, baño, etc. alquiler 120 $.

CASA 5 PIEZAS, DEPENDENCIAS, ALquilo 150 $, C. Pellegrini 619.

CASA MODERNA, 7 PIEZAS, DEPENdencias, alquilo 160 $; Victoria 1871.

CASA MODERNA, 7 PIEZAS, ALQUILO, 180 $, Avenida de Mayo 1168.

CASA NUEVA, HALL, 5 PIEZAS, SERVIcio, baño, 160 $, Chile 924. v5

CASA DE ALTOS, UNA CUADRA PLAZA Once, alquílase, Rivadavia 3115. v7

CASA CON TODAS COMODIDADES, muy bonita, alquilo 70 $, Canalejas 928. v6

CASA ALTOS, UNICO PISO, ALQUILO, 5 piezas, baño, Andes 830.

CENTRAL, BOLIVAR 782, ALQUILO, CAsa 4 piezas, 1 servicio, baño, 130 $.

CASA IDEAL, CORRIENTES 1762, CASI Callao, comodidad para profesional, 7 piezas y 2 altas, 230 $.

CASA BAJA, SE ALQUILA, DE 4 piezas, 60 $, Carlos Calvo 2143 tratar de 4 a 6.

CATAMARCA 1036 BAJOS, 6 PIEZAS, artefactos de luz, precio 150 $. Llaves en el Nro. 1044. v7

CASA SE ALQUILA, 3 HABITACIONES y comodidades; Soler 4306; tratar Sarandí 929.

CASITA INDEPENDIENTE, EN 1er. PIso, se alquila, 4 piezas y dependencias, Río Bamba 866; verla de 1 a 8.

CASA ALQUILO, PEDERNERA 151, ALtos, 3 dormitorios y comodidades, 75 $, Flores. v5

CABALLITO CERCA SUBTERRANEO, alquílase casa moderna, 6 piezas, baño, vestíbulo, etc, 90 $, Don Cristóbal 1121. v5

CASITA DEPARTAMENTO ARAOZ NÚmero 1648, 5 hab. comodidades y jardín, tranvías a una cuadra, alq. 70 $. v5

CASA 3 PIEZAS, UNA SERVICIO, baño completo, artefactos de luz, 75 $, Rioja 1072. v5

CASA CON DOS ASCENSORES, 6 HAB. y dos de servicio, confort, alq. Charcas 1619. v7

CASA AMPLIA EN REFACCION, SE alquila a una cuadra de est. Medrano, B. Mitre 4052. v5

CASITA MODERNA SE ALQUILA, 23 pesos, Mariano Acosta 1208, llaves al 1180. v5

CASA RECIEN PINTADA OCUPADA hasta ahora por consultorio médico, 6 piezas, 2 de servicio, 140 $, Triunvirato 883.

CASA BAJA, MODERNA, ALQ. 2 SALAS, comedor, 3 dormitorios, vestíbulo, pieza servicio, elect., 90 $, Cochabamba 4133.

CASITA DE TRES PIEZAS Y MUCHO fondo, se alquila, recién pintada, Paysandú 1624, tratar Oficina de Asuntos Legales, Bmé. Mitre 326, 4o. piso. v5

CASA ALTA, VENEZUELA 1693, ESQ. Solís, alquílase 200 $, 8 habitaciones, lavadero y dependencias, tratar G. Villanova Sarmiento 885, 5 a 7. v5

CASA ALTA, 1er. PISO, SE ALQUILA, Rivera 85, 2 salas, antesala, comedor, 8 dormitorios, baño, cocina y todas comodidades 150 $, abierta de 9 a 12. v6

CASA MODERNA EN FLORES, CALLE Yerbal 3835, se alquila en 120 pesos, antes ganaba 180, para tratar y verla de 10 a 11 a. m. v6

CASA ALQUILASE LUJOSA, ALTOS, 6 habitaciones y dependencias, baño instalado, terraza, 190 $, Cabrera 2984, esq. Laprida.

CHARCAS 2096 ESQUINA AGUERO, DEpartamentos con mucha luz y aires, 7 piezas a la calle, baño instalado, precios de 140 a 160 $. v7

CASA ALQUILO EN 45 $, MUY BONITA, 4 piezas, jardín, gran fondo y comodidades, tranvías a toda dirección, verla Monte Dinero 1357 y avenida San Martín, tratar San Salvador 4183. v5

CASITA CHICHE SE ALQUILA, 4 PIEzas, todas comodidades, bien decorada, cloacas, mucho fondo, gallinero, barato, San Eduardo 4558, Floresta, tratar 24 de Noviembre 1054. v5

DEPARTAMENTO INDEPENDIENTE, 4 piezas, etc., 60 $, Iriarte 1887. v5

DEPARTAMENTO ALSINA 2837, 4 HAbitaciones, baño, etc., 65 $. v6

DEPARTAMENTO ALQUILASE, 3 PIEzas, etc., 70 $, Carlos Calvo 854. v6

DEPARTAMENTO DE DOS PIEZAS, 60 $, alquílase, San Juan 1635. v8

DEPTOS. DE 60 A 80 $, 3 Y 5 HAB, alq., Moreno 1326-60. v7m

DEPARTAMENTO MODERNO SE ALquila 55 $ San Ramón 256, Flores. v6

DEPARTAMENTO 5 PIEZAS SE ALQUIla 80 $, México 1428. v7

DEPARTAMENTO COMODISIMO, A LA calle, nuevo, barato, Independencia 331. v6

DEPARTAMENTO ALQUILO 2 GRANDES piezas, altillo, 40 $, Cangallo 2983. v5

DEPARTAMENTO A LA CALLE, 4 PIEzas, se alquila, 100 $, San Martín 1124. v6

DEPARTAMENTO NUEVO, TODO CONfort, electricidad, alquilo 65 $, Independencia 4048. v6

DEPTOS. PARA FAMILIAS CON AScensores y demás, baratos, Bmé. Mitre 1980. v8

DEP. 3 Y 4 PIEZAS, UNA SERVICIO, baño completo, patio, 45, 50, 75 $, Rioja 1082. v5

DEPARTAMENTOS INTERIORES A LA calle, baratos, se alquilan, Alsina 1159 y 1160.

DEPARTAMENTO 4 HABITACIONES, baño, lavadero, muy confortable, 85 $, Carlos Calvo 1629. v5

DEPARTAMENTO señorial, AGUA caliente día y noche, calefacción, 130 $, Av. Alvear 3302, esq. Bulnes. v5

DEPARTAMENTO SE ALQUILA, 6 piezas, 3 grandes y 3 chicas, con todo confort, 75 $, Corrientes 4309. v5

DEPARTAMENTO SE ALQUILA, CLOAcas y luz eléctrica, precio 45 $, Caseros 3467. v15

DEPARTAMENTO ALQUILASE, 3 PIEzas, baño, fondo, único inquilino; Serrano 1667. v3

DEPTO. MODERNO, 3 PIEZAS, PIECita, terraza, electricidad, 55 $, Catamarca 867. v5

DEPARTAMENTO CON MUCHAS COMOdidades, poco alquiler, General Hornos 201. v5

DEPARTAMENTO ALQUILO, 2 PIEZAS, 25 $ y demás, C. Donato Alvarez 2023, antes Bella Vista. v5

DEPARTAMENTO ALQUILO 3 PIEZAS, luz eléctrica pagada, 50 $, Constitución 2635.

DEPTO. CENTRAL, BAJO, 6 PIEZAS A la calle, alquiler 100 $, Humberto 1 642.

DEPTO. MODERNO, 5 PIEZAS, 1 cuadra Constitución, alquilo 75 $, B. de Irigoyen 1843.

DEPARTAMENTO CORRIENTES 1765, saludable, luz y aire, comedor, 2 piezas, baño, 110 $. v6

DEPTO. MODERNO, 3 PIEZAS, 2 chicas, baño completo, teléfono, aire, luz, tranvías comb. subterráneo, dueño en la misma, alquilo $ 85, Gallo 1249.

EN VILLA URQUIZA SE ALQUILA PIso alto, tres piezas, hay luz eléctrica, 30 pesos; Pacheco 2665. v5

EN VILLA URQUIZA, ALQUILASE elegante casa de 8 habitaciones y comodidades, Triunvirato 4633.

EN BURZACO ALQUILASE CASA TRES piezas, material, cocina y cuadra y cuarta de terreno, aparente para criadero, a 20 cuadras de la estación, para verla preguntar por Rabassa, en la estación. v5

EN SAN FERNANDO, A UNA CUADRA de la estación F. C. C. A., Oeste, se alquila casa-quinta con 5 piezas, hall, baño, cocina, w. c., 2 piezas para servicio, terreno de 8.000 varas, recién refaccionada, calle 9 de Julio entre Lavalle y Belgrano, tratar J. Gaztelu, Av. de Mayo 575, de 1 a 7 p. m. perm

GALLO 1681 ENTRE SANTA FE Y GÜEMES, alquilo casa de altos, con muy buenas comodidades; tratar en la misma.

MONTEVIDEO 88, ESQUINA Bmé MItre, 5 piezas a la calle, altos, gran azotea con pileta precio 150 $. Abierta de 3 a 5. v7

PARANA 809, ESQUINA SARMIENTO, altos, 8 piezas, baño cocina con económica gran azotea con pileta abierta de 1 a 3 o de 5 a 6, precio 200 $. v7

PARA FAMILIA SUBALQUILAR, ETC. alquílase espléndida casa con balcones sobre Florida y Viamonte en 500 $, Viamonte 621, abierta de 12 a 6. v5

RODRIGUEZ PEÑA 278, BONITO departamento, 7 piezas, baño instalado, cocina económica precio 180 $. v7

RIVADAVIA 6159, ALTURA MALVINAS, Caballito, altos, 3 piezas y dependencias luz eléctrica, se está pintando y empapelando cuarto de baño instalado, precio 160 pesos. Abierta todo el día. v7

SE ALQUILA DEPARTAMENTO, 7 PIEzas, pileta, azotea, Lima 1006. v8

SE ALQUILA CASA CINCO PIEZAS, Anchorena 92.

SE ALQUILA CASA 5 PIEZAS Y DEPENdencias, Estados Unidos 1156. v5

SE ALQUILAN COMODOS DEPARTAmentos Rivadavia 575. v5

SE ALQUILA LINDA CASITA, AGRELO 3589, 100 $, 6 piezas, luz eléctrica y comodidades, verla de 8 a 12; Defensa 746. v6

SE ALQUILA CASA GRANDE CON UN terreno de 1000 varas, Corrientes 327, tratar San Martín 134, señor Campos. v6

SE ALQUILA CASITA CON 4 PIEZAS Y otras comodidades, Lima 724, tratar General Urquiza 1241, de 4 p. m. adelante. v5

SE ALQUILA DEPARTAMENTO moderno, muy cómodo, 4 piezas principales, cuarto de baño instalado, con servicio de agua caliente, pieza de servicio, despensa, etc., Deán Funes 556. v6

ALQUILER de CASAS y DEPARTAMENTOS

SE ALQUILA DEPARTAMENTO, CUAtro piezas, Rivadavia 3168, comodidades, instalación, luz eléctrica, 75 $. v5

SE ALQUILA CASA MODERNA, VESTIbulo, 9 piezas, 2 cuartos baño, Andes 1247. v8

SE ALQUILA UNA CASA QUINTA, "Villa Elena", con molino, en el pueblo de Ituzaingó, F. C. O., con 6 piezas, cuarto de baño y cocina, a una cuadra de la estación; para tratar Venezuela 4385. v5

SE ALQUILA HERMOSA CASA DE ALtos, 9 piezas principales, 2 cuartos de baño, gran cocina y servicios, luz y aire, precio acomodado, calle Calvento 3075, puede verse hoy todo el día, demás días de 4 a 4 p. m. v6

ALQUILER de LOCALES y ESCRITORIOS

ALQUILO CASA CON NEGOCIO AL frente y galpón grande al fondo, Independencia 1671. v8

ALQUILASE CASA PARA NEGOCIO, 4 habitaciones, cocina, galpón; Rioja 1627, $ 70. v5

ALQUILASE ESPLENDIDO LOCAL para negocio; ver Medrano 613; tratar Corrientes 1468. v8

ALQUILANSE PARA CONSULTORIO, 2 salitas, pieza y vestíbulo, Billinghurst 1726.

ALQUILO PARA INDUSTRIA TERRENO con galpones y piezas, da a dos calles, precio 100 pesos; datos Boedo 1720. v6

ALQUILASE ANTIGUO LOCAL DE MAple, en Carlos Pellegrini 326, a precio muy barato, ocurrir Suipacha 656. v10

ALQUILANSE ESPLENDIDAS PIEZAS para escritorios, precios módicos, Victoria 788. v8

ALQUILO BARATISIMO, SALON, SOTAno, instalación completa, apropiado para despensa o tienda, etc., Triunvirato 1365.

ALQUILO LOCAL ESQUINA CON COMOdidad ... precio módico, Garay 1301. v8

ALQ. ESQ. HUMBERTO 1o. 2600, ARmazones, mostradores, tratar Cochabamba 2400.

ALMACEN CON COMODIDADES PARA familia, alquílase, Arenales y Ayacucho, de 9 a 12.

ALQUILO HERMOSO LOCAL ESQUINA, piso mosaico, sótano, comodidades; ver lunes y jueves, 9 a 11, Sarmiento 2700.

ALQUILO LINDO LOCAL PARA NEGOcio, con comodidad para familia, muy barato, C. Donato Alvarez 2023, antes Bella Vista; tratar Cayena 2151. v5

ALQUILASE GRAN LOCAL PARA NEgocio, con sótano y comodidad para familia; verlo y tratar Jorge Newbery y Charlone. v5

AMPLIO LOCAL CON MUCHO FONDO alquilo con instalaciones apropiado para industria y negocio, con comodidades para familia, precio módico, San Juan 2883.

ALQUILASE EN LA CALLE MINISTRO Brin 965 un local con maquinaria instalada apropiado para taller mecánico de precisión o composturas de automóviles, ocurrir Defensa 465. v5

ALQUILO ESQUINA 5x5, VIDRIERAS, con luz, 40 $. Sirve para cualquier negocio. Especial para zapatería. También para depósito de forrajes. Mucho tráfico y corralones; Humahuaca 4300.

CORRALON CON PESEBRES Y GALPOnes, se alquila barato, muchas comodidades, Garay 2955. v6

CASA Y GALPON INMENSO ALQUIlase, Chile 1837, 230 $, dirigirse a Esmeralda 116. v5

CASA PARA CUALQUIER INDUSTRIA, especial para panadería, compuesta de: 1 negocio a la calle, 7 habitaciones, 1 sótano con 1 horno, 1 gran galpón de material con un horno, hecha con las exigencias municipales, datos Rivadavia 3886.

ESCRITORIO ALQUILASE, SALA A la calle, por 50 $, Alsina 736. v5

ESQ. U. CON INST., ALQUILO, 80 $, Avellaneda, Montes de Oca 562.

ESCRITORIO CON LUZ, ALQUILO 25 $ 30 $, Sarmiento 1320, tratar 1322. v10

ESCRITORIOS SE ALQUILAN DESDE $ 20; Talcahuano 469. v5

ESCRITORIO COMEDOR MUY GRANDE, 5x4, o alojamiento, hombres solos, alquilo baratísimo, 36 $, Lavalle 370, y Reconquista.

GALPONES DOS ALQUILO CON 4 PIEzas, entrada para carro, Fraga 37. v5

HERMOSO LOCAL CON SOTANO Y demás comodidades, para negocio o escritorio de representaciones, se alquila, Talcahuano 74. v5

LOCAL PARA NEGOCIO Y FAMILIA, recién pintado, alquílase, San Juan 1864.

LOCAL Y GALPON ALQUILO, juntos o separados; Venezuela 936. v7

LOCAL COMODIDADES FAMILIA, ALquilo 100 $, Lima 583, de 3 a 4.

LOCAL SOTANO, COMODIDAD FAMIlia, alquilo 850 $, Chile 1099 de 3 a 4.

LOCAL PARA NEGOCIO Y 2 PIEZAS, SE alquila; Venezuela 3977. v6

LOCAL UNICO, 4 ESQUINAS, 6 HABItaciones, puerta independiente, alq., Arenales y Pueyrredón. v6

LOCAL VENEZUELA 1695, ESQUINA SOlís alquílase, 110 $, tratar G. Vilanova, Sarmiento 885, 5 a 7. v5

LOCAL MODERNO ALQUILASE SOTANO vidrieras, 100 $, Don Cristóbal esquina Emilio Mitre. v5

LOCALES: MATHEU 16, 34 Y 40, ESQ. Rivadavia, alquílase 90 $, tratar Sarmiento 885, de 5 a 7, G. Vilanova. v6

LOCAL NEGOCIO Y FAMILIA ALQUIlo, parada subterráneo, cerca estación, Rivadavia 8710. v5

LOCAL MODERNO PARA CASA MAYOrista, espacioso entrepiso, sótano bajo, 2 ascensores, se alquila, Alsina 1156. v6

LOCAL NUEVO, 300 METROS Y SOTANO igual, para depósito y escritorio, Independencia 331. v11

LOCAL PARA NEGOCIO CON SOTANO. habitaciones para familia, baño, agua caliente y dos patios, se alquila, Paraguay 960|64. Puede visitarse a toda hora. v6

LOCALES PARA NEGOCIO SE ALQUIlan, baratísimos, Perú 1051, Paraguay esquina Larrea y Humahuaca esq. Salguero; tratar Sarmiento 562, altos. v6

LOCAL PARA NEGOCIO CON CASA para familia, Venezuela esquina Quintino Bocayuva, se alquila barato; tratar Belgrano 1012. v5

LOCALES PARA NEGOCIO, 2 VIDRIEras y piezas, alquílanse, Victoria 833, Rivadavia 1159, B. Irigoyen 1100, Defensa 257, 265 y 1040.

LOCALES PARA NEGOCIO, 2 VIDRIEras y piezas, alquílanse, Alsina 1699, Solís 174 y 190, Defensa 692, Montevideo 172, Piedras 1099, Independencia 1600, C. Calvo 678, Cochabamba 570.

MONTEVIDEO 82, ALTURA DE LA plaza del Congreso. Gran salón con sótano, una pieza, precio 90 $, abierta de 3 a 5. v7

NEGOCIO CON SOTANO Y COMODIDAdes para familia, Paraguay esq. Montevideo, verlo de 9 a 10, alquilo 150 $.

NEGOCIO CON O SIN PIEZAS, ETC. alquilo 130 a 185 $, Entre Ríos 361-389. Verlo de 9 a 11 y de 2 a 6 p.m. v5

NEGOCIO CON GALPON Y AMPLIAS comodidades para familia se alquila, calle Cangallo 1487|89, tratar Lavalle 1072.

SE ALQUILA LOCAL PARA NEGOCIO, Esmeralda 81, verlo de 2 a 4. v5

SE ALQUILA UN CORRALON; CALLE General Hornos 267. v11

SE ALQUILA UN CORRALON, CALLE Salta 2118. v11

SE ALQUILA ESQUINA, CENTRO DE Floresta, Calderón 395, con instalaciones. v6

SE ALQUILA CORRALON Y CASA CON todas comodidades; Uspallata 2761 y 65. v7

SE ALQUILA ESQUINA AMPLIO SALON y 2 piezas, para familia y demás comodidades, precio de actualidad, razón Fraga 878, Avellaneda, Piñeyro. v7

SE ALQUILA UNA CABALLERIZA DE 30 varas frente por 25 de fondo, toda techada, con pesebres para 35 caballos, cocheras y piezas, calle Ayacucho 234. v5

HOTELES Y CASAS DE PENSION

A 25 $ PENSION CON PIEZA 50 A 70 $, pasajeros 2 y 3 $, Rivadavia 1073. v5

AL 328 SARMIENTO, PENSION, 2 PIEzas juntas, frente, para familia. v7

A BUENA PENSION, BUENAS PIEZAS, salas a la calle, Victoria 788.

A DOS compañeros, PENSION CON pieza, familia española, Alsina 657, 1o.

A PRECIO MODICO PENSION LINDA pieza y teléfono, familia, Perú 367.

A PRECIO MODICO PENSION, MEDIA pensión, piezas, confort, Chacabuco 359. v7

A LIMA 360, PENSION $ 35, CON PIEza 50, por día 2 $, piezas todo precio. v6

A 90 $ PENSION Y PIEZA AMUEBLAda a dos, uno 60 $ por mes o días en familia, B. Mitre 868.

A CABALLERO DOY PENSION CASA familia, Moreno 524, primer piso, No. 2.

A 50 $ PENSION española. PIEZA CAlle, balcón, muebles; Alsina 1160, depart. 12. v5

A PRECIOS REDUCIDOS PENSION FAmilia vasca, pasajeros mensual, Victoria 1166. v5

A CABALLEROS O MATRIMONIOS pensión, con o sin pieza o cama; B. Mitre 1284. v5

A 25 Y 30 $ RICA PENSION ESPAÑOla, con cama 40, 45 y 50; B. de Irigoyen 230. v5

AV. DE MAYO 861, PENSION ESPAÑA Hotel, mes desde 70 $. diario 3 $, vascos. v31

A DOS señoritas PIEZA Y PENSION, 90 pesos, para una $ 45, por día $ 1.50, casa seria; Esmeralda 776. v5

A 35 $ PENSION SANA, ASEADA, abundante, con cama, 60 a 80 $, casa regia, decente, confort, teléfono, Suipacha 353. v6

A 35 PENSION, SALA Y PIEZAS CON muebles, matrimonio 110 $, 120 hasta 150, a caballeros 55, 60 y 65 $, familia, Perú 874.

HOTELES Y CASAS DE PENSION

A MATRIMONIO O DOS CABALLEROS pensión completa, buena, servida en la pieza, precio moderado, familia seria; Cerrito 441. v5

BUENA PENSION A 35 $, CON PIEZA 46 y 60, en familia, Sarmiento 748. v5

BUENA PENSION EN FAMILIA ESPAÑOLA, precio moderado, Santa Fe 2440. v7

BUENA PENSION ESPAÑOLA, CON O sin pieza, familia aragonesa; Victoria 1220. v8

BUENA Y ABUNDANTE PENSION A 35 pesos, con cama, desde 55 a 60 $, Sarmiento 732. v6

BUENA PENSION española, ALQUILANse lindas piezas, con muebles, Rivadavia 1319. v6

BUENA PENSION Y PIEZA A LA CAlle, ofrezco, casa de respetable familia, baño caliente, teléfono, calefacción, Tucumán 900, dep. 12, piso 3o. v6

CON PENSION, SE ALQUILA CASA Y pieza en familia; Victoria 1163.

EN CASA DE FAMILIA, SE DA PENsión a 2 o 3 caballeros, Lavalle 1718.

FAMILIA FRANCESA DA BUENA PENsión, Talcahuano 425, 3er. piso. v5

FAMILIA DA PENSION Y PIEZA A MAtrimonio, Cangallo 2511. v5

EXCELENTE PENSION 30 $, CON VIno 35, con pieza desde 50, Maipú 439. v6

HOTEL PENSION SERRA, TALCAhuano 77, piezas y salas desde 1 $, con pensión 2 $, mes 50 $, pensión sola 30 $. v1

PENSION EN FAMILIA, A MATRIMOnio o señor, Cerrito 145.

PENSION Y PIEZA SE DA A PRECIOS módicos, casa moderna, Libertad 448.

PENSION Y PIEZA EN FAMILIA 50 $, pensión sola 30 $, Bolívar 782, 1er. piso.

PENSION CON O SIN PIEZA, CABALLEros, matrimonios, familia, Lavalle 608.

PENSION española, $ 30 y 33, CON PIEza para dos amueblada, $ 50 y 60, Lima 816. v11

PENSION ESPECIAL, CON O SIN HAbitación, teléfono Unión, B. de Irigoyen 1692. v5

PENSION, HABITACION AMUEBLADA, en familia, alquilo a matrimonio, San Martín 422.

PENSION Y PIEZA 45 $, EN FAMILIA, vasca, tranquila; Corrientes 1044, departamento 3. v5

PENSION CON O SIN PIEZA, PARA matrimonio o caballeros, Lavalle 1069, piso 1o. v6

RESTAURANT GENOVA, CORRIENTES 1597, comidas completas, con vino $ 1. v15mzo.

RESTAURANT GENOVA, CORRIENTES 1597, comidas completas, con vino $ 1. v11mz

Señora DA PENSION FAMILIAR A CAballeros, $ 30, San Juan 1540.

SE DA PENSION EN CASA DE FAMIlia, vasca, precio módico, trato familiar, Colpayo 132, Caballito. v5

SE DA PENSION A UNO O DOS SEñores, caballeros o señoritas, pieza y pensión, casa de familia, Constitución 2022. v6

CASAS, LOCALES Y PIEZAS BUSCADAS

ALQUILAR SE DESEA CASA DE 4 O 5 piezas, con comodidades, Belgrano o Colegiales, cerca estación, a E. H., Sucre 1863. v5

BUSCA EN FAMILIA PIEZA AMUEBLAda matrimonio comodidad cocina por carta, Belgrano 1412.

BUSCO DOS PIEZAS VACIAS, COCINA sola, en casa baja, de familia decente, único inquilino, precio moderado, por carta a A. D., México 2132.

BUSCO DEPARTAMENTO DE DOS HAbitaciones a la calle y cuarto de baño, con preferencia Av. Mayo, con pensión, en casa de familia, único inquilino, para matrimonio y una señorita, dirigirse por carta a J. C., Bernardo de Irigoyen 173. v6

CASA SE NECESITA DE 4 HABITACIOnes con vista a la calle para consultorio dental, en barrio de mucha circulación, dirigirse Sr. Ceño, Av. Mayo 860. v5

CHALET O CASA DE 3 A 5 PIEZAS, amuebladas, sobre línea Tigre o pueblo suburbano, desea alquilar, por mes, matrimonio solo; ofertas con precio y pormenores a L. G., Avellaneda 2589.

DESEO ALQUILAR CASA BAJA AL Norte, por carta V. Bugallo, correo central

DE CASA DE FAMILIA DECENTE SE desea pensión a domicilio, tratar Convención 2370. v5

DESEO ALQUILAR CON CONRATO, casita con 2 ó 3.000 varas de terreno, próximo a una estación, dirigirse a D. F., Bouchard 960, Adrogué, F. C. S. v5

EN BELGRANO SE DESEA ALQUILAR casa alta, 5-7 piezas. Dirigirse por carta indicando precio a R. F., Piedras 327. v5

GRAN CASA SE DESEA ALQUILAR para instalación de oficinas públicas, véanse detalles sección licitaciones. v14

MATRIMONIO SOLO alquilaría PIEza o dos piecitas, 25 a 35 pesos, comodidades; radio: Corrientes a Belgrano, Alatheu a Jujuy. Por carta, Godoy Cruz 2591. v5

MATRIMONIO CON NENE DESEA EN casa de familia departamento a la calle, planta baja independiente, radio hasta seis cuadras plaza Once. Por carta L. T., Brasil 1168. v5

NECESITO PIEZA SIN MUEBLES, cerca Hospital T. Alvarez, a F. C., Libertad 1230. v5

PETIT HOTEL CHALET, EN BELGRAno, se desea alquilar para familia, de 6 a 7 piezas principales y piezas para sirvientes, con todo confort moderno, Ing. F. Lavallo, Lavalle 686.

Señorita DESEA HABITACION Y PENsión en casa de familia, por carta a S. V., Venezuela 1027.

Señor INGLES DESEA ALQUILAR PIEza sin muebles, cerca de Retiro, absolutamente tranquila, contestar Señor M., Suipacha 1031, diciendo precio, módico, incluso café mañana.

SRA. VIUDA CON UN NENE, DESEA dormitorio [illegible] a la calle, con pensión, único inquilino, casa familia decente, referencias mutuas, por carta indicando precio a R., Jujuy 759, dep. D, inútil ofrecer siendo pensión y si hay más inquilino.

UN señor RESPETABLE (CORONEL), desea un pieza sin muebles, en casa de familia, sin pensión; dirigirse a la calle Paraná 258, 1er. piso, de 8 a. m. a 12 m. y de 2 p. m. a 5.

ALQUILER DE HABITACIONES

ALQUILO UNA PIEZA CON LUZ, PRECio módico, Venales 2850. v7

ALQ. PIECITA 15 $, Sgo. DEL ESTERO 1086, altos. No hay papel. v5

ALQUILASE PIECITA AMUEBLADA, 22 pesos, Maipú 719. v5

ALQUILO PIEZA, VICTORIA 1032, 3er. piso, núm. 6. v7

ALQUILASE SALA Y SALITA, 70, $, piecita 15 $. Esmeralda 774. v6

ALQUILO PIEZA AMUEBLADA, CON o sin pensión, familia, Victoria 1166. v5

ALQUILASE PIEZA PARA HOMBRE solo; Charcas 2373. v5

ALQUILO PIEZA A HOMBRES SOLOS, 11 $, casa fila; Moreno 1566. v5

ALQUILASE PIECITA, FEDERICO LAcroze 3359. v6

ALQUILO LINDA SALA, CHARCAS número 2143.

A 20, 25 Y 30 $, hermosa pieza AMUEblada, Pellegrini 622, teléf., baño. v5

A CABALLERO ALQUILO PIEZA bien amueblada; Moreno 1734. v7

ALQUILASE PIEZA AMUEBLADA PAra hombre, Rivadavia 1525. v6

ALQUILASE SALITA CON MUEBLES, hombre solo; B. Mitre 1236. v5

ALQUILANSE PIEZAS AMUEBLADAS, Arenales 1061. v6

ALQUILANSE COMEDOR Y PIEZA, comodidades, Cerrito 1056. v5

ALQUILASE PIEZA CON O SIN MUEbles, Paraná 132. v5

ALQUILO BARATA PIEZA AMUEBLADA con o sin pensión, Río Bamba 364. v5

ALQUILASE PIEZA EN CASA DE FAmilia, precio módico, Tucumán 428. v5

ALQUILO PIEZA BARATA, A HOMbres, B. Mitre 1543, dep. 4. v5

ALQUILO PIEZA CON MUEBLES; UNIco inquilino, Medrano 385. v5

ALQUILASE SALA INDEPENDIENTE Y piezas, Tacuarí 83, 2o., izq. v5

ALQUILASE PIEZA 8 $, PARA HOMbre, Rivadavia 1525. v5

ALQUILO PIEZA A HOMBRE SOLO, luz familia; Guardia Vieja 4213. v6

ALQUILO PIECITA DE 10 A 15 $, CON luz, Guardia Vieja 3754, dep. 4. v5

ALQUILASE LINDA PIEZA AMUEBLAda a caballero, Victoria 1956. v6

ALQUILO SALA CON MUEBLES A MAtrimonio o caballeros, Cerrito 734. v5

ALQUILANSE DOS PIEZAS GRANDE y chica, no hay papel, Rincón 258. v5

ALQUILASE PIEZA AMUEBLADA A caballero, Ayacucho 1034 (bajos). v5

ALQUILO PIEZA EN 25 $, A PERSONAS mayores, Santa Fe 1516. v5

ALQUILANSE 2 PIEZAS A MAYORES, casa familia, Independencia 2035. v5

ALQUILANSE: SALITA y PIEZA, UNIco inquilino, Salguero 422. v6

ALQUILASE PIEZA 35/40 $ AMUEBLAda, casa respetable, B. Mitre 1119. v5

ALQUILANSE SALA Y ANTESALA 60 $, piezas grandes y chicas, B. Mitre 1119. v5

ALQUILO DOS PIEZAS JUNTAS, CON balcón, casa familia, Tacuarí 1051.

A 28 $ ESPLENDIDA PIEZA CON COMOdidades, luz eléctrica, Cerrito 1224.

ALQUILASE PIEZA CON MUEBLES, único inquilino, Charcas 3884, Palermo.

ALQUILO PIEZA AMUEBLADA, PERsona sola, barata, Suipacha 845, dpt. 25

ALQUILO PIEZA A HOMBRES O MAtrimonio, casa de familia, México 1524.

ALQUILO PIEZA AMUEBLADA EN 25 pesos, Santa Fe 4888, dep. 6, 2o. piso.

ANTESALA Y PIEZA BARATA A MAtrimonio, único inquilino, Urquiza 77s.

ALQUILO HERMOSAS PIEZAS con LUZ, casa de familia, Estados Unidos 2058.

ALQUILO PIEZA AMUEBLADA, PARA hombre solo, en 25 $, Av. de Mayo 715.

ALQUILANSE SALAS Y PIEZAS MUY ventiladas, C. Pellegrini 126.

ALQUILO UNA PIECITA AMUEBLADA, 30 $, a persona sola; Paraná 245. v6

ANTESALA AMUEBLADA, LUZ ELECtrica, alquilo 35 $, Maipú 882.

ALQ. PIEZA GRANDE, AMUEBLADA, casa familia, Defensa 1281. v6

ALQUILASE PIEZA CON O SIN MUEbles en 25 $ a hombres, Victoria 773.

A 20 $ ALQUILO HERMOSA PIEZA, LUZ eléctrica, comodidad, Charcas 3324.

ALQUILASE SALA BIEN AMUEBLADA, único inquilino; Tucumán 2084.

ALQUILASE SALITA AMUEBLADA EN 35 $, único, Paraguay 691.

ALQUILASE PIEZA AMUEBLADA, Av. de Mayo 676, 5o. piso.

ALQUILASE ESPLENDIDA PIEZA bien amueblada, barata, Paraná 460.

ALQUILO SALA AMUEBLADA CON pensión 1a., en familia, B. Mitre 1869.

ALQUILO PIEZA PARA HOMBRE SOlo, Carlos Calvo 1780, dep. 4.

A 25 $ ALQUILO PIEZA CON MUEBLES, 30 $ doy pensión, Rivadavia 1043.

ALQUILO SALA SIN MUEBLES, 2 balcones, luz eléctrica, Victoria 1496.

ALQUILASE PIEZA AMUEBLADA PARA personas serias, Lavalle 1069, 2o. piso.

ALQUILO PIEZA CON TODO confort, buena pensión; Cerrito 453, P. 2. v6

ALQUILASE SALA BIEN AMUEBLADA, para matrimonio o señores, Alsina 2468.

ALQUILANSE DOS PIEZAS A PERSOnas mayores, Solís 673. v6

ALQUILASE PIEZA AMUEBLADA QUE la ocupen poco, Lavalle 1720.

ALQUILASE COMEDOR, BARATO, CAsa de familia: Belgrano 1828.

ALQUILO PIEZAS DESDE 20 $, CON luz, Avenida de Mayo 631.

ALQUILANSE PIEZAS EN LINDA casa de mucho aire, Santa Fe 3075.

ALQUILO PIEZAS DESDE 14 $, CON luz, Maipú 306.

ALQUILO SALAS Y PIEZAS, CON o sin muebles, B. de Irigoyen 218, 2o. piso.

ALQUILO PIEZAS CON O SIN MUEBLES, Victoria 724, 2o. piso.

ALQUILANSE DOS PIEZAS PARA MAtrimonio sin hijos, México 474, dep. 3. v6

ALQUILANSE JUNTAS DOS HERMOSAS piezas, muy ventiladas; Tucumán 439. v6

ALQUILASE A 1 O 2 CABALLEROS SOlos, pieza amueblada, casa familia, Sgo. del Estero 361. v5

ALQUILO PIEZA BIEN AMUEBLADA A persona que ocupe poco, Río Bamba 1053. v8

ALQUILASE PIEZA AMUEBLADA, CON todo confort, para caballeros, Viamonte 1533, 2o., derecha. v5

ALQUILANSE SALAS AMUEBLADAS con o sin pieza depto. 4., Sarmiento 1376, 2o. p. v5

ALQUILANSE PIEZAS Y SALAS AMUEbladas pensión 1a. se admiten pensionistas, C. Pellegrini 456. v5

ALQ. A HOMBRE SOLO SALITA Y PIEza amueblada, luz y baño, Corrientes 1262, tercer piso, derecha. v5

ALQUILO LINDAS SALAS, Y PIEZAS amuebladas, con o sin pensión, Sarmiento 732. v5

ALQUILASE COMEDOR Y PIECITA A matrimonio mayor, decente, Bermejo 563. v5

A CABALLERO HERMOSA PIEZA amueblada, 25 $, casa corta familia, Rivadavia 3384. v5

ALQUILO PIEZA AMUEBLADA, SUIpacha 829, dep. F., 3er. piso, hay ascensor. v5

ALQUILASE PIEZA AMUEBLADA, con pensión, casa de familia; Belgrano 1366. v5

ALQUILASE PIEZA CON O SIN MUEbles, para hombre solo, todas comodidades, Estados Unidos 1412. v6

ALQUILASE SALA AMUEBLADA, aparte otra habitación interior, Av. de Mayo 1413, 8o. v5

ALQUILASE SALA, SALITA Y ANTESAla amuebladas, lujosas, Paraná 355, piso 1o., dep. A. v5

ALQUILO 2 REGIAS SALAS LUJOSAS, amuebladas, baño, teléfono, pensión familia, Moreno 1612. v5

ALQUILASE SALITA AMUEBLADA, persona mayor, con teléfono y demás comodidades, Solís 939. v5

ALQUILO COMEDOR BIEN AMUEBLAdo a matrimonio, casa particular, Tucumán 1427. v6

ALQUILO A señor HERMOSA PIEZA esquina lujosamente amueblada, piso 1., independiente, Paraná 196. v5

ALQUILO PIEZA MODERNA, HERMOSA a personas mayores, barata, Victoria número 1265, 1o., izq. v5

ALQUILASE UNA PIEZA A MATRIMOnio sin hijos, con luz eléctrica y cuarto de baño al lado, Florida 983. v5

ALQUILO PIEZA GRANDE CON LUZ y, ventana, a hombres solos; Tucumán 1511, dep. 6. v5

ALQUILO A CABALLERO SALA amueblada en casa muy decente, Huncera; Cerrito 607, dep. 7. v5

ALQUILO SALA, ANTESALA Y PIEzas para personas mayores; Moreno 780. v5

ALQUILASE PIEZA A HOMBRE DEcente, Sgo. del Estero 173, no hay papel. v6

ALQUILASE SALA AMUEBLADA, casa matrimonio, único inquilino, Tucumán 2075. v5

A CABALLERO ALQUILASE SALA, casa muy limpia, familia decente, Suipacha 1128. v5

ALQUILO SALA Y DEMAS, COMEDOR, piecita, terraza, frutales, Humberto 1 2190. v6

ALQUILASE PIEZA AMUEBLADA, AMplia, con comodidades, único inquilino, Belgrano 3250. v5

ALQUILANSE SALA, ANTESALA Y COmedor, junto o separado, comodidad independiente, Cochabamba 2559. v6

AVENIDA DE MAYO 1256, 1o. AL 4o. piso, salas lujosamente amuebladas, con pensión, baños calientes y todo confort.

ALQUILO PIEZA AMUEBLADA, A CAballero, casa con jardín, Alsina 2026. v7

ALQUILO SALA AMUEBLADA, CON pensión, para matrimonio o señores, teléfono; Rivadavia 1416.

ALQUILASE SALA, DORMITORIO amueblado, con pensión, a 70 metros subterráneo, Sarandí 25. v6

ALQUILO PIEZA AMUEBLADA CON balcón, a mayores, B. Mitre 1515, 2o. piso. v6

ALQUILASE AMPLIA PIEZA AMUEblada, 2 ventanas, a señor, 30 $, Venezuela 1622.

ALQUILASE GRAN COMEDOR Y PIEza, muy barato, único inquilino, Independencia 3114.

ALQUILO PIEZA O PIECITA AMUEblada, hombre solo, 15 $, Av. de Mayo 1057, 2o. piso.

ALQUILO PIECITA AMUEBLADA CON o sin pensión, familia francesa, B. Mitre 1869.

ALQUILASE ESPLENDIDA SALA PARA matrimonio, con comodidades, Belgrano 425, 4o. piso, ascensor. v7

ALQUILANSE SALITA Y PIEZA LUJOsamente amuebladas, Paraná 358, primer piso, letra B.

ALQUILASE PIEZA AMUEBLADA A matrimonio o persona sola, Chacabuco número 1158.

ALQUILO PIEZA A PERSONAS MAYOres, casa familia, no hay papel, C. Pellegrini 757.

ALQUILASE LINDA PIEZA AMUEBLAda, para 2 caballeros, en casa de familia; Av. de Mayo 1057, 1er. piso, dep. 2.

ALQUILO PIEZA AMUEBLADA, INDEpendiente, para hombre solo; Avenida de Mayo 791.

ALQUILO PIEZA AMUEBLADA, TODO nuevo, con pensión, familia vasca; calle Ombú 172. v6

ALQUILASE SALA Y SALITA BIEN amuebladas, juntas o separadas, Rivadavia 1436. v7

ALQUILASE SALA AMUEBLADA CON o sin pensión, Avda. de Mayo 1181, 2o. derecha.

ALQUILASE COMEDOR Y PIEZA A personas mayores, baño, luz, etc., en 55 $, Rivadavia 4058.

ALQUILASE AMPLIA PIEZA AMUEblada con ventana, C. Pellegrini 768, 1o. derecha. v7

ALQUILASE SALA Y ANTESALA INdependientes, amuebladas, baño, teléfono; Corrientes 1764.

ALQUILASE LINDA PIEZA AMUEblada, a la calle, muy barata, Salta 566, 2o.

ALQUILASE HABITACION AMUEBLAda a 1 o 2 personas, casa familia, Ayacucho 625.

ALQUILO PIEZA AMUEBLADA EN casa de familia decente, italiana, Ayacucho 836.

ALERTA! A CABALLEROS ALQUILASE pieza bien amueblada, contigua al cuarto baño, único inquilino, 40 $; Rivadavia 1017, 2o. piso izquierda. v6

ALQUILASE A PERSONAS HONORAbles, sala con balcón y pieza amueblada, con pensión, únicos inquilinos; Callao 671. v5

ALQUILASE PIEZA BARATISIMA, con o sin muebles, a persona sola, baño caliente y frío, luz eléctrica, único inquilino, casa decente, Callao 186. v5

ALQUILO SALA Y ANTESALA CON balcón, luz, cocina y comodidad para lavar $ 60, único inquilino, México 781, altos.

BELGRANO: ZAPIOLA 2140, FAMILIA alquila 2 piezas amuebladas juntas o separadas, baño independiente, teléfono, buena pensión, cuadra estación tranvías.

COMEDOR MUY GRANDE, BARATO alquilo, comodidades, Paraguay 2372. v5

COMEDOR O DOS PIEZAS ALQUILANse a personas mayores, Pueyrredón 1932

COMEDOR ESPACIOSO, ALQUILO, CAsa familia, comodidades; B. Mitre 1145.

COMEDOR CON LUZ Y COCINA, BArato, alquilo, Victoria 1374.

DOS PIEZAS GRANDES O SEPARADAS se alquilan baratas; Paraguay 2272.

DOS PIEZAS A CORTA FAM. DISTING. mayores, casa, de 4 personas, cocina indep., toda comod., 40 $, Liniers 969. v5

EN FAMILIA PENSION Y PIEZA A 1 ó 2 caballeros, Rivadavia 1934. v6

EN 35 $ ALQUILASE ESPACIOSO COmedor, y en 24 $ alquílase cómoda pieza, Rodríguez Peña 124, piso 2o.

EN CASA DE FAMILIA PIEZA Y PENsión por 50 $, Talcahuano 423, piso 2o. v6

FAMILIA FRANCESA ALQUILA PIEZA amueblada, a señora, Victoria 1023, 2o. piso. v7

FAMILIA DIST. ALQ. 2 PIEZAS, UNA amueblada, único inquilino, 30 y 20 $, Serrano 2029. v6

FAMILIA FRANCESA ALQUILA A CAballero pieza amueblada, ventana, teléfono, Rodríguez Peña 565. v5

FAMILIA RESPETABLE ALQUILA una pieza a la calle, amueblada y pensión, Chile 822.

FAMILIA ALQ. 2 SALAS AMUEBLAdas, con pensión, telef., Cangallo número 1283, 2o. piso. v5

HERMOSA SALA CON O SIN MUEBLES alquila corta familia a caballero o matrimonio serio, completamente independiente, Andes 160.

HERMOSA HABITACION alquilo amueblada y con pensión, a dos caballeros, casa regia y tranquila, con buenas comodidades, Alsina 983.

FAMILIA ALQUILA EN CASA TRANquila pieza amueblada con o sin pensión, Talcahuano 362, 1o. v6

INDEPENDIENTE Y HERMOSA PIEZA amueblada, con todo confort, Corrientes 1211, 2o. piso, izq. v5

LINDA PIEZA AMUEBLADA ALQUILO 25 $, luz eléctrica, Maipú 882.

LINDA PIECITA ALQUILO A señor solo, luz eléctrica, Potosí 4006. v7

LUJOSO DORMITORIO CALLE ALQUIlase, referencias, único inquilino, Lavalle 1198. v5

LINDA SALA INDEPENDIENTE, amueblada, baño, ascensor, Rivadavia 827, último piso. v6

LINDA PIEZA BARATA A MAYORES, Pasaje Piedad 21, depto. 1o., altura B. Mitre 1500. v6

PIEZA SE ALQUILA A HOMBRE SOLO, Lavalle 673. v6

PIEZA AMUEBLADA ALQUILASE 30 $, comodidades, baños, teléf., Libertad 286

PIEZA GRANDE CON O SIN MUEBLES a personas mayores, alquilo, Callao 357.

PIEZAS ALQUILANSE DOS, A 12 Y 20 $, para hombres, Venezuela 338. v6

PIEZAS SE ALQUILAN, CASA COMODA y decente, Corrientes 1035. v5

PIEZA GRANDE, LUZ ELECTRICA, A matrimonio, B. Mitre 2169. v6

PIECITA A HOMBRE SOLO ALQUILO, Pasaje Piedad 16, 1o., izq. v5

PIEZA A HOMBRES SOLOS, ALQUILAse; Belgrano 825. v6

PIEZA A HOMBRE SOLO, CASA tranquila, alquílase 16 $, Lima 448. v5

PIEZA, JUNCAL 2052 GRAN VENTANA, cocina independiente 18 y 20 $. v5

PIEZA ALQUILO A MAYORES, CHACAbuco 948. v5

PIEZA PARA HOMBRE SOLO, VENTIlada, recién pintada; Chile 1591. v5

PIEZA PARA HOMBRE SOLO, CON ventana, pintada, 12 $; Sáenz Peña 414.

PIEZAS 2 ALQUILANSE, CON COCINA, baño, etc., 30 $, casa baja, Cangallo 2049. v5

PIEZA VENTILADA Y CON LUZ, SE alquila 18 $, a señorita o señor solo; Estados Unidos 768, dep. 17. v6

PIEZA AMUEBLADA 20 $, HOMBRE SOlo, casa particular, alquilo, Venezuela 1624. v5

PILA ALQUILO CASA FAMILIO, PAra hombres solos, Cerrito 124, piso 2o., derecha. v7

PIEZA AMUEBLADA, A LA CALLE, baño caliente, aire, luz, único inquilino, Sarmiento 1376, 4o. piso, No. 7, ascensor. v7

PUEYRREDON 1217, ALQUILANSE 1 O 2 piezas a la calle, con buena pensión a único inquilinos en casa de familia honorable.

SE ALQUILA PIEZA EN $ 12, PORTEla 56, Flores. v8m

SE ALQUILA PIEZA PARA HOMBRE solo, Uruguay 45. v5

SE ALQUILAN SALA Y UNA PIEZA, casa de familia; Esmeralda 165. v5

SE ALQUILA SALA, PIEZA Y PIECITA para hombre solo, Anchorena 398. v6

SE ALQUILA PIEZA CON O SIN muebles, Suipacha 546, dep. 1. v5

SE ALQUILA UNA PIEZA PARA HOMbre, Charcas 1532, depto. 2. v6

SALITA CON BALCON, LUZ, A PERSOna mayor, 25 $, Chile 1591. v6

SE ALQUILA COMEDOR PARA matrimonio o mayores, San José 1025. v5

SE ALQUILA PIEZA A MATRIMONIO o señora sola, Paraguay 2556, dep. E. v5

SE ALQUILAN SALAS EN CASA SERIA, Venezuela 1650. v6

SE ALQUILA PIEZA A HOMBRES SOlos, O'Brien 266, Constitución. v6

SE ALQUILA PIEZA PARA HOMBRE solo, casa familia, Esmeralda 548.

SE ALQUILA LINDA SALITA A señor solo; Andes 158, casa de familia.

SE ALQUILA UNA SALA CON O SIN pensión; Suipacha 352. v8

SALA DOS BALCONES, LUZ, POCOS inquilinos, a matrimonio 40 $, Chile 1591. v6

SE ALQUILA 1 COMEDOR, BARATO, para matrimonio solo, Rivadavia 2067. v6

SE ALQUILAN 2 PIEZAS COMODAS, juntas o separadas a $ 30 y 16 con luz, 25 de Mayo 770, dpto. 6. v5

SE ALQUILA HERMOSA PIEZA PARA hombre solo, con luz eléct. a una cuadra de la P. Italia, Valle 2344. v5

SE ALQUILA UNA PIEZA A señora o señorita empleada en matrimonio solo; Rodríguez Peña 1218. v5

SE ALQUILA UNA PIECITA HOMBRE solo, único inquilino, casa particular, Córdoba 1017. v5

SE ALQUILA UNA PIEZA PARA HOMbre solo, 15 de Noviembre 1111, esquina Lima, dos cuadras de Constitución. v6

SE ALQUILA PIEZA AMUEBLADA A personas mayores, Talcahuano 343, dpto. C. v5

SE ALQUILA PIEZA CON MUEBLES, para hombre, casa familia, Sarmiento 2185. v6

SALA LUJOSAMENTE AMUEBLADA se alquila a matrimonio o caballero, con todas comodidades, Viamonte 1312. v6

SALA AMUEBLADA ALQUILASE A MAtrimonio o 2 personas; hay teléfono, Corrientes 2312. v7

Señora SOLA ALQUILA PIEZA, UNICA inquilina, a señora o señorita, muy buenas referencias mutuas, hay teléf. Corrientes 2817, 2o. piso, izq. v5

Señora DISTINGUIDA NORTEAMERICAna alquila a caballeros una o dos habitaciones amuebladas, con balcón a la calle, dos cuartos de baño, dos ascensores, etc., Paseo de Julio 413, piso 7, izq. v5

INSTRUCCION PUBLICA

AMBOS SEXOS, CLASES PARTICULAres, 10 $, S. Juan 1566, Academia. v5m

A 6 $ LEER, ESCRIBIR, CUENTAS, caligrafía ambos sexos Rivadavia 1726.

A 3 Y 6 MENSUALES, MAQUINAS DE escribir enseño; Maipú 276, altos. v9

A BRASIL 1508, TENED. CALIG., ORTOG., aritmét., 6 $ enseño. v8

A OBREROS, CLASES NOCTURNAS dicto, $ 6 mensuales, Brasil 1508. v5

A 3 $ MENS. MAQS. DE ESCRIBIR, Medrano 306 y Corrientes 2778. v8

AMBOS SEXOS, ESCRIBIR A MAQ. 3 $, San Juan 1566, Academia. v9

A OBREROS, LEER, ESCRIBIR, cuentas enseño en 2 meses, San Juan 1566. v10

A SAN JUAN 1792, TENEDURIA, arit., máq., etc. Diploma 10 $, prof. Luca.

A DOMICILIO TAQUIGRAFIA Y TENEduría en 8 a 15 días, Corrientes 543. v6

A 8 $, EN SU CASA Y 12 A DOMICIlio, profesora de piano y solfeo, da lecciones, Bermejo 84. v5

ARIT., TENED., FRANC., MAQ., CALIG., 10 $, diplómase, S. Juan 1566, Academia. v9

ARITM., CALIG., ORTOG., 5 $, CLASES día o noche, Medrano 306 y Corrientes 2778. v8

A 10 $ MENSUALES DOY LECCIONES de corte, confección, a domicilio; Bermejo 84. v5

AL "INSTITUTO GALILEO", (ESPECIAL para matemáticas); bachillerato, Facultad, Naval, Militar, etc.; Santa Fe 1553.

ACADEMIA STANDARD PARIS, LONdres, New York. Corte el más moderno americano para señoras; Belgrano No. 1352. v6

A 4 $ MAQUINAS, 10 $ TENEDURIA, taquigrafía, aritmé., idiomas, Corrientes 1241. v9

ACADEMIA COMERCIAL "MERCURIO", Rivadavia 2475, prepara a Tenedores de Libros y da título del mismo a 10 $ al mes. Inscripción gratis, cursos de 7 a. m. a 10 p. m. Director C. Pagano. v5

A 4 $ LECCIONES CORTE, CONFECCION sombreros, corset, flores, francés, máquina, etc., curso rápido, B. Mitre 868. v6

AV. DE MAYO 1180, BELGRANO 2896 Y Perú 1465, máquinas escribir 3 $, ortografía, caligrafía, aritmética 5 $. v11

ACADEMIA INTERNACIONAL CORTE y confección, sin cobrar nada hasta que la alumna no corte por sí sola, Rincón 881. v6

ACADEMIA ARGENTINA DE CORTE Y confección, casa de moldes, enseñanza rápida por método sencillo Humberto 3035. v11

A señoras Y señoritas, LECCIONES DE inglés á domicilio por profesora de Londres, 15 $; Bolívar 547, U. T. 4845, Av. v6

A 10 $, AL MES enseño LA TENEDUría de libros a oro y papel, práctica en poco tiempo; Rivadavia 2475, clases día y noche. v7

ACADEMIA BENEGURAS NAVAL, MILItar. Puedo asegurarse que ingresan todos sus alumnos. Pupilos, externos, Corrientes 1792. v12

A "TENEDORES DE LIBROS" Y "EMpleados idóneos", diploma en 1 a 3 meses el Instituto Comercial "Heller", Rivadavia 3412. v6

ACADEMIA BERNARDI, CORTE Y CONfección, corsés, flores, labores y demás, enseñanza para señoras y señoritas, conservatorio anexo, 10 años de éxito, Santa Fe 2606. v9m.

ACADEMIA BERLITZ, CALLAO 384, LA única verdadera. Francés, inglés, alemán, español, italiano latín, etc. Lecciones particulares, clases generales, diurnas y nocturnas. v5

A 5 $ MATRICULA DEL CURSO ARITmético, teneduría de libros e inglés para ambos sexos "Cajeras", "Tenedores de libros", "Balanceadores". Años del Comercial y Nacional, Anchorena 84. v5

ACADEMIA BELGRANO, PREPARA años e ingresos Nacional, Comercial, Militar, Naval, etc. Bachillerato abreviado, dando 2 años en 1; Medrano 306 y sucursal Corrientes 2778. v6

ACADEMIA INTEGRAL A 10 $. CORTE y confección, artes decorativas, repujados metal y cuero, clases individuales, doy diploma, sistema patentado, Hernardo de Irigoyen 1577, altos. v1ab.

ACADEMIA BERLITZ, AV. DE MAYO 847. "La única verdadera", Francés, inglés, alemán, etc. Clases diurnas y nocturnas. Otórganse certificados de estudios. Advertencia: en la calle Callao no existe sucursal. v8

A 10 $ MENSUALES EN LA "ACADEMIA Mercantil Belgrano", se dicta un "curso abreviado", que comprende: arit., contab., ten. de libros, corresp., calig., ortog. y máq. Otorga diploma. Clases diurnas y nocturnas. Medrano 306 y sucursal Corrientes 2778. v6

ACABAN DE APARECER: "TRATADO de Contabilidad y Teneduría de Libros" por León Bugnot, quinta edición, 18.000 ejemplares publicados, 5 $ y "Correspondencia Comercial", por el mismo autor, 3 $. De venta en todas las librerías y en el Instituto Superior de Comercio, Rivadavia 2021. v5

ACADEMIA MOZART, INSTITUCION argentina de música subvencionada por el Superior Gobierno Nacional, clases para niños, de solfeo, piano, canto, violín, arpa, armonía, coro y estética de la música; informes y matrículas todos los días de 2 a 5 en la Academia, Rivadavia 1567, plaza del Congreso. v5

A. CORBIERE, CONTADOR PUBLICO, garante la preparación completa a jóvenes y señoritas, para obtener el título de tenedor de libros o cajeras en 4 meses, honorarios reducidos. Solís 1695, no contesto cartas, atiendo personalmente los lunes, miércoles y viernes, de 8 a 11 a. m. y de 7 a 10 p. m. a contadores, peritos y balanceadores, preparo en poco tiempo. v20

ASPIRANTES AL TITULO DE CONTAdor Público, "T. de Libros", "Balanceadores" preparo en breve tiempo con resultados positivos. Clases especiales por correspondencia. Solicite informes al profesor G. Cotillo, contador público, autor del Tratado "El Contador" única obra en su género, Victoria 658, U. T. 4276, Av. v8

A 10 $ MENSUALES EN LA "ACADEmia Mercantil Pagano" (Incorporada para todos los cursos a la E. S. de Comercio de la Nación) se dictan lecciones diarias de teneduría de libros a oro y papel, cálculos mercantiles, aritmética, álgebra, inglés, francés, castellano, caligrafía, etc. Clases diurnas y nocturnas. Se reciben pupilos, Uruguay 228, U. T. 543, Libertad. v2abril

ASPIRANTES EJERCITO Y ARMADA, preparatorio y 1er. año al C. Militar y E. Naval, éxito absoluto últimos exámenes, 86 aprobados, las becas. Huerta, Quiroga, Basso; bachillerato abreviado diurno y nocturno; latín; ingreso a la Facultad de Agronomía y Veterinaria sin bachillerato; idóneos de farmacia, éxito seguro en julio, pidan informes Rivadavia 1725.

A LAS MADRES DE FAMILIA SE COmunica que a Academia Integral inauguró las clases de corte y confección a 10 $ mensuales, corsés y faldas, labores artes decorativas, repujados en metal y cuero, pirograbado, cursos rápidos. Clases individuales dictadas por su directora Señora R. Mediano de Rumi, patentada por el Superior Gobierno de la Nación. Otorgo diplomas, matrícula gratis, Bernardo de Irigoyen 1577 (altos). v6

ADQUIERAN "SISTEMA HELLER"; obras reconocidas las mejores para aprender y consultar: "Tratado de Contabilidad" $ 6, "Aritmética Comercial" (práctica y razonada) $ 3, "Ortografía Castellana" redacción, cartas, documentos, contratos, vocabulario $ 3, "Colección de 40 Modelos de Contabilidad" $ 1.50, "Caligrafía Moderna" $ 1. Pedidos al autor: Isaac Heller, profesor, contador, balanceador público, Rivadavia 3412. v5

AL INSTITUTO MANDRINI—
Corte y confección en tres meses
Sombreros en dos meses.
Flores en un mes.
Preparación de profesoras para el Consejo Nacional de Educación de labores y economía doméstica, en dos meses.
Enseñanza rápida de labores, encajes, dibujo, pintura, corsés, música, canto, etc., etc., Moreno 2326, U. T. 434, Mitre.
Pidan programas gratis.
Internas, medio internas, externas. v8

AL INSTITUTO SUPERIOR DE ENSEñanza para señoras y señoritas, calle Santa Fe 1682. Corte y confección, labores, sombreros, corsés, flores artificiales, idiomas, música y canto. La enseñanza en corte y confección de Mme. Pollak es reconocida por la más rápida y superior de todos los métodos conocidos hasta la fecha. Se dan clases especiales y prepárase señoras y señoritas para obtener el título de profesoras en 20 días. Se admiten internas y externas. Pidan prospectos gratis. v9

ACADEMIA NACIONAL DE BUENOS Aires, Callao 284. Instituto modelo de enseñanza secundaria, comercial y técnica. Cuerpo docente de 18 profesores competentes y diplomados en las Facultades y escuelas normales de la República y Europa. Está abierta la inscripción para todas las clases. Preparación sólida y segura para ingreso y años Nacional, Comercial, etc. Los éxitos obtenidos en los últimos exámenes oficiales, son la mejor garantía, Callao 284. v5

ACADEMIA SUPERIOR DE COMERCIO "Heller", Central: Corrientes 3735. Oeste: Rivadavia 6535. Sur: Montes de Oca 845. Cursos diurnos y nocturnos para aspirantes a "Contador público", "Balanceador", "Tenedor de libros", cajeras, empleados, máquina, idiomas, etc. Clases independientes para señoritas. Cursos por correspondencia al interior. Otorga diplomas. Director: A. Heller. Profesor y contador público nacional. Horas de inscripción de 8 a. m. a 10 p. m. Soliciten folletos gratis.

ACADEMIA MERCANTIL "FOSSA" INcorporada a la Escuela Superior de Comercio de la Nación, Avenida de Mayo 1360 U. T. 6243, Libertad. Continúa abierta la inscripción para los aspirantes a "Contador Público", "Perito Mercantil" e "Idóneo Tenedor de Libros" cuyas clases se iniciarán el lunes 5 de marzo. La matrícula es gratis y la inscripción se atiende todos los días de 8 a. m. a 10 p. m. Clases diurnas y nocturnas. Honorarios 10, 15 y 20 pesos mensuales. Se envían gratis folletos y programas a quienes los soliciten por correo, teléfono o personalmente. Director Herminio F. Fossa, contador público nacional. v5

AL INSTITUTO SUPERIOR "AQUILAno", Cangallo 1723, U. T. 5790, Lib. (Incorporado por S. D. del G. N. 13 de junio 1914). Dirigido y atendido personalmente por su fundador, contador público nacional y licenciado en matemáticas, José Radamés Aquilano. Profesores especialistas. Enseñanza comercial y nacional. Clases diurnas y nocturnas. Contadores, Balanceadores, Taquígrafos, Idiomas, Peritos Mercantiles y años del Nacional, dos o más años en uno. Preparación especial de tenedores de libros prácticos y cursos superiores de perfeccionamiento. Inscripción gratis. Nota: Los años de existencia (1896) y los resultados positivos obtenidos constantemente, prueban su seriedad. Res Non Verba. v5

A LOS PADRES DE FAMILIA, EMpleados, estudiantes: En el acreditado Instituto Superior de Ciencias Comerciales "Heller", Rivadavia 3412, funcionan cursos rápidos y prácticos para "Contadores", "Balanceadores", "Tenedores de libros", "Empleados idóneos", "Cajeras", "Dactilógrafos", "Taquígrafos", idiomas, etc. La enseñanza es moderna, muy eficaz, individual y atendida personalmente por el fundador y director: Isaac Heller profesor, contador, balanceador público y autor de las renombradas obras "Sistema Heller". Inscripciones informes y programas de 8 a. m. a 9 p. m., en Rivadavia 3412. Cursos especiales por correspondencia. Otórgase diplomas. Soliciten informes a Rivadavia 3412. v5

ACADEMIA "CAMPOS"
"MILITAR Y NAVAL"
Organizada militarmente. Solo prepara para ambas carreras. (Sin años Nacional). Profesores oficiales ejército y marina. Director: Victorio Campos. Esta academia fundada hace 8 años, ingresó Colegio Militar, E. Naval 285 alumnos becados. Ultimos exámenes diciembre (de 126 vacantes que había en el Colegio Militar, Escuela Naval), aprobaron 35 alumnos de esta Academia. Primeras becas. E. Naval: Rempel, Esperanza, Bautista, Imhoff, Smith y [illegible]. C. Militar: M. Ibáñez, Villarroel, Soria, Castelli, Proto, Ramírez, Navarro, Trindade, Fernández y Molas. Pidan informes Colegio Militar, E. Naval para mejor comprobación. Pupilos, externos, Arenales 1140.

ACADEMIA MILITAR NAVAL "MITRE", D. Funes 561 (antes Catamarca 684). Exito completo, exámenes febrero, ningún alumno aplazado. La seriedad, disciplina y experiencia de antiguos educacionistas, son una garantía para los padres. Unicos que podemos hacernos responsables del éxito y que impartimos la más sólida instrucción, a precios los más módicos. Próximo curso el 12 de marzo. Pupilos, medios, externos.

ACADEMIA MERCANTIL "PISONERO". Preparación rápida y eficaz de "Contadores", "Balanceadores", "Tenedores de Libros", "Empleados de Banco", caligrafía, máquina, etc. Expide diplomas. Enseñanza práctica e individual, (única que da resultados positivos). Director, Gustavo P. Pisonero, contador y profesor mercantil, ex director de la Academia Politécnica Mercantil, Victoria 1406. Grandes comodidades para pupilos. Soliciten informes. v5

ACADEMIA ESPECIAL DE CORTE Y confección, casa de moldes, Cangallo 3224; Sistema patentado por el S. G. de la Nación. Fundada en esta capital en el año 1897. ¡20 años de éxito! Premiada con medalla de oro en la exposición anexa al Congreso Nacional del Niño, por estudios de corte y confección de corsés. Unica institución que por su método de enseñanza, garantiza la preparación de profesoras de corte para las escuelas profesionales. La enseñanza es completa, comprendiendo toda clase de prendas para señoras, señoritas y niños, por mes 10 $. Cursos especiales para el corte y confección de corsés y demás prendas, higiénicas y ortopédicas en un mes. Las clases son dictadas personalmente por la señora Modesta R. de Fuertes, profesora de reconocida competencia en este arte. Se otorga diploma. v5

AL INSTITUTO PORRERA, DE ENSEñanza para señoras y señoritas.

A fin de dar cumplimiento a la continuación de pedidos que se han recibido en este Instituto, para ingresar en los cursos especiales.

SE COMUNICA

Que todas las señoras y señoritas que deseen obtener diploma en poco tiempo, pueden ya empezar las clases de

CORTE Y CONFECCION

Labores en general Lencería, trabajo manual, economía doméstica, sombreros, corsetería, flores artificiales, dibujo, pintura, modelado, contabilidad y teneduría de libros, música, canto e idiomas.

GRATIS

Se reciben alumnas de 1o. a 5o. grados. 6o. grado y preparación para ingreso al Normal, cursos especiales para aplazadas. No hay vacaciones. Se admiten internas, medio internas y externas. Pídanse programas; se mandan gratis, Charcas 1105, esquina Cerrito. v4

ASPIRANTES A "PERITO MERCANtil", "Idóneo Tenedor de Libros" y "Dependientes de Comercio", quedan abierta en la "Academia Mercantil Pagano" (Incorporada para todos los cursos a la E. S. de Comercio de la Nación) la matrícula para todos los cursos oficiales que se inaugurarán el 15 del cte. mes de marzo. Los interesados pueden inscribirse en la secretaría de la Academia todos los días hábiles de 8 a. m. a 10 p. m. Nótese: que esta Academia es la única que ha llegado a expedir a sus alumnos títulos de "Perito Mercantil" y "Contador Público Nacional". Clases diurnas y nocturnas. Se reciben pupilos, medio y cuartos pupilos. Prospectos y programas gratis pueden solicitarse personalmente, por correo o por teléfono. Director: Salvador V. Pagano, Contador Público Nacional, autor del "Tratado Teórico-Práctico de Contabilidad y Teneduría de Libros", más completo de los publicados hasta la fecha y del "Tratado de Contabilidad de Seguros", única obra en su género, Uruguay 228, U. T. 543, Libertad. v2abril

ACADEMIA "LUIS PASTOR"
NAVAL Y MILITAR
Director: Francisco Suárez de Deza, ingeniero civil y catedrático nacional, Azcuénaga 1054. Preparación sólida y garantida para ingreso y 1er. año a la Escuela Naval y Colegio Militar. Unica en la República que sólo prepara para ambas carreras, en un curso, sin necesidad de tener aprobado ningún año del Nacional. El éxito indiscutible y siempre creciente de esta Academia, en 37 años de funcionamiento, la prueba el estar formada la E. Naval y C. Militar por alumnos de la misma. En los exámenes de noviembre, de los 190 que ingresaron a ambas carreras, fueron 171 preparados en esta Academia, siendo las primeras becas del C. Militar: José Ramayón, Axel Rolf, Roberto García Barros, José Brusesco, Emilio Bengolea, Francisco Lemoine, Raúl Munilla; de la E. Naval: Humberto Longhi, Alberto Oddera, Alfredo van Zuvler, Justo Ballestrin, Fermín Bergara. Nótese que los millares de alumnos preparados por esta academia en 37 años, son ahora casi todos los jefes y oficiales del ejército y armada. El nuevo curso comienza actualmente. Se admiten pupilos, medio pupilos y externos. v2a.

BACHILLERATO CON GRADOS EN 1 y 2 años, por contrato, Independencia 1674. v10

BACHILLERATO: OBTENGA 6o. GRAdo para ingresar al Nacional, en Independencia 2410. v10

BACHILLERATO NOCTURNO GRATUIto, Instituto Mariano Moreno, Santa Fe 2858, funciona además un curso completo en dos años. v7

BACHILLERATO DEL COLEGIO NAcional, título perfecto en 2 años los honorarios se abonarán después de ingreso a la Facultad, admite pupilos, seriedad absoluta. Antes de empezar sus estudios tome informes verbales, San José 450. v12

COLEGIO "JUAN LARREA", PUPILOS desde 20 $, Larrea 831. v1m

COLEGIO "B. MITRE", COMODIDADES para pupilos, Sucre 2284, Belgrano. v8

COL. INS., Humb. 1655, VARONES; Humberto 1351, niñas. Ruégase visitar, teléf.

CURSOS GRATUITOS DE TELEGRAFIA Morse y Saunder; Corrientes 951.

CONSERVATORIO "PAGANINI", TEORIA historia, solfeo 5 $, Corrientes 4626. v10m

CARRERA FACIL Y RAPIDA, EN UN año se ingresa ganando 250 $ mensuales, A. Cervantes, Rivadavia 1525. v13

COLEGIO ITALO-FRANCO-ARGENTINO, Cabildo y Republiquetas 2361, Pupilos 25 $. v6

COLEGIO "SAENZ PEÑA", HERMOSO chalet, pupilos 45 $, Rivadavia 7232, Telef. Unión. v5

COLEGIO GUEMES, CHILE 942, PUPILOS 40 $, externos $ 6 por mes, de noche, clases generales 5 $ por mes. v5

COLEGIO BRITANICO ARGENTINO, calle Humberto I 2861. Los seis grados con diploma oficial, ingresos, pupilos. v6

CONSERVATORIO BERNARDI, GRATIS, enseñanza de solfeo y teoría, inscribirse Santa Fe 2605. v15

CALIGRAFIA INGLESA, REDONDA Y gótica, reforma de letra y escritura inglesa, corrida, enseña Cuéllar, Moreno 561. v5

CALIGRAFO MARGARIT, CANGALLO 2252. Reforma y enseña inglesa, ronda, etc. Método inmejorable. Certificados ex alumnos disposición.

COLEGIO SUPERIOR INTERNACIONAL incorporado. Enseñanza primaria, secundaria, comercial, naval y militar. Pupilos 40 $, local especial, Rivadavia 4003. v5

COLEGIO, DIRECTOR PROFESOR NORmal, hermosa quinta; pupilos desde $ 25; San Salvador 4160 entre Almagro y Gazcón, Palermo. v5

"CONSERVATORIO NACIONAL" PREmiado en Gante, se dan 50 becas gratis de piano y violín, Rivadavia 2467, de 4 a 7. v5

COLEGIO CHARLEMAGNE, VENEZUELA 1255, espléndido local, enseñanza primaria, secundaria y comercial. Pupilos, medio pupilos y externos. v16

COLEGIO SARMIENTO, ESPECIAL grados, años Nac., ingresos y Milit. Pupilos trato familiar, S. Juan 1565, teléf. Unión. v5m

COLEGIO MARIANO MORENO, SANTA Fe 2858, hermosa casa-quinta. Preparación para nacional, comercial, naval, militar, pupilos 25 $. v9

CONSERVATORIO BERNARDI GRATIS. La Sociedad de Cultura Profesional ofrece 100 becas para estudios de piano, violín y canto; secretaría, Santa Fe 2605. v15

CORRIENTES 3843, COLEGIO NACIOnal incorporado. Matrícula oficial debiendo 2 ó más materias. Enseñanza primaria y comercial. Pupilos, externos. Precios módicos. v5

CONSERVATORIO MUSICAL "A. LE NI", 300 medias becas por la Federación de Damas de Beneficencia, pro cultura artística argentina. Pidan datos en la secretaría del conservatorio, Rivadavia 5109. v5

COLEGIO E INSTITUTO "SAENZ PEña", Ituzaingó 911 esq. M. de Oca 299. Pupilos y externos. Grados primarios, años del Nacional, Comercial, Naval y Militar. Sólida preparación. Examen en el establecimiento y los certificados son nacionales. v5

COLEGIO RIVADAVIA, RIVADAVIA 2601 Enseñanza primaria, elemental, los años del Nacional y Comercial, pudiendo dar dos años en uno. Preparación para el ingreso al Nacional, Comercial, Industrial, Mecánicos, Naval y Militar. Admite pupilos desde 40 $.

COLEGIO JUAN BAUTISTA ALBERDI, Cerrito 979. Dres. Pedro D. Viera y Ernesto Arié. Enseñanza primaria, secundaria y comercial. Preparación para las escuelas Naval y Militar. Facilidad para rendir 2 años del bachillerato en uno. Admite pupilos, medio pupilos y externos. Seriedad absoluta. Soliciten prospectos. v7

COLEGIO SADI CARNOT, PIEDRAS No. 1649, U. T. 93, B. Orden. Incorporado a todos los años del colegio nacional. Enseñanza elemental, secundaria y comercial. Profesores diplomados y autorizados. Cursos especiales para ingreso al colegio nacional. Los exámenes de regulares y libres se rinden en el mismo colegio. Pupilos, medio pupilos y externos. Honorarios módicos.

COLEGIO ALVEAR, SARMIENTO 855, antes Belgrano 1485, U. T. 2572, Libertad. Director: P. Domínguez Rivarola. Incorporado a todos los años del Colegio Nacional. Los exámenes de marzo y diciembre para los regulares y libres se rinden en el colegio. Enseñanza primaria, del bachillerato, pudiéndose dar dos años en uno, Naval, Militar, Comercial, Industrial y clases especiales para ingreso. Agronomía. Acepto pupilos desde los 7 años. No hay vacaciones. Clases nocturnas. v12

COLEGIO "MITRE", D. FUNES 561, (ANtes Catamarca 684). Antiguo y acreditado. Enseñanza graduada, años Nacional e ingresos Comercial, Liceo, Industrial, Mecánicos. Trato familiar y comodidades para pupilos. Honorarios módicos.

COLEGIO INSTITUTO MODELO, ACADEmia Sudamericana. Incorporada a los colegios nacionales, normales, liceo y primarios. Certificados oficiales; exámenes en el establecimiento, según decreto ministerial. Bachillerato en dos años. Pupilos y externos. Anexo para niñas. Directores: Eleonora Suárez, Díaz y Sta. Cecilia; Independencia 2410.

DIBUJO, PINTURA, PERSPECTIVA, ARquitectura enseña prof. Sáenz Peña 175 v8

DIBUJO DEL NATURAL, ARQUITECTUra, decoraciones, perspectiva enseño, Belgrano 2756. v5

DIBUJO, PINTURA ARTISTICA, LINEAL, paño enseño a 5 por mes, Cevallos 1154. v10

DIBUJO, GEOMETRIA, ARQUITECTURA, agrimensores, inspectores y constructores de cloacas y edificios, preparo, garantiendo el éxito en poco tiempo, día y noche, Andes 325. v8

ESCUELA ARGENTINA DE MUSICA (gratuita) 20 becas Corrientes 4626. v1om

ESCUELA DE BAILE, CANGALLO 1570. Instituto Superior Argentino. Enrique Holst. v23

ESCUELA DE BAILES MODERNOS Y nacionales, director D. Maciñagello, diplomado en París, lecciones personales y generales, Callao 157. v19

ESCUELA DE BAILES NACIONALES, B. Mitre 1282, U. T. 5330 Libertad. Maestro director J. C. Herrera, único profesor argentino diplomado con un personal de profesoras. v20

ESCUELA DE BAILES, GRAN PREPAración en one-step, fox-trot y tango higurado, estas danzas en moda en el Tigre y Plaza Hotel. Clases especiales de 1 a 3, señoritas y familias de 4 a 6 y generales hasta las 11 p. m. No confundir, prof. Antonini, Callao 186, la más concurrida, a toda hora encuentra alumnos. v7

Enseñanza RAPIDA Y PRACTICA DE LA teneduría de libros a oro y papel, contabilidades comercial, industrial, agrícola, ganadera y bancaria, aritmética, cálculos mercantiles, reforma de letra, ortografía práctica, fórmulas comerciales. Lecciones particulares en casa y a domicilio 10 $ por mes, por el contador J. Alberti, Arenales 2699, personalmente o por carta.

FRANCESA señorita PROFESORA NORmal París, prepara señoritas, niños, Alianza Francesa y otros. Por carta H. V., Uruguay 345. v5

FRANCES POR DISTINGUIDO profesor parisiense graduado en Sorbone. Lecciones contra pensión también. Escribir C. G. 91, Av. de Mayo 575. v9m

FRANCES, PROFESOR PARISIEN, A domicilio, método Berlitz y gramática, pronunciación perfecta, Alberto, Talcahuano 1219, dep. 6. v9m

FRANCES POR PROFESOR PARISIEN a domicilio; método Berlitz y gramática; preparación a los exámenes; pronunciación perfecta, Alberto, Talcahuano No. 1219, dep. 6. v22

GUITARRA enseño TODO METODO, La Mar 177 y domicilio. v10

GUITARRA Y BANDURRIA PROFESOR español, autor de reputado método, Venezuela 1606. v2a

HERMANOS MARISTAS, Colegio Champagnat: Las Heras 1725. Enseñanza primaria. Ingreso 1er. año Nacional. v10

INGLES, FRANCES, ITALIANO, español, lecciones a domicilio, Cangallo 1743.

INGLES: PROFESORA INGLESA, LECciones y preparación exámenes, Moreno 521, depto. 7. v11

INGLES, PROFESORA DE LONDRES, exámenes, gramática, conversación; Viamonte 1469, depto. 20. v5

INGLES ENSEÑA, CONVERSASION, GRAmática comercio. Mr. Looney, C. Pellegrini 768, 1o., derecha. v31

INGLES, IDIOMAS MODERNOS EN BERlitz, gramática, taquigrafía, por profesora, Victoria 773. v7

INGLES, AUXILIAR DE CONVERSAción, inglesa $ 1, nuevo libro, Rioja 106.

INGLES, FRANCES, ITALIANO, SISTEMA práctico-teórico, enseño a 10 $. Deán Funes 561.

INSTITUTO DE TAQUIGRAFIA, 842 VICtoria, establecido en 1903, enseñanza rápida, práctica y sencilla en español e inglés. v10

INSTITUTO "ALFONSO XIII" SANTA FE 3208, grados, años libres, Liceo, Colegios Nacionales, Naval, Militar, Comercial, idiomas. v7

INSTITUTO GUEMES, INCORPORADO, Paraguay 3000. Preparación completa para el Nacional, Naval, Militar y Liceo de Señoritas. Pupilos, medio pupilos y externos. Precios módicos. v31

INSTITUTO NON PLUS ULTRA, ENSEñanza corte y confección, sombreros, corsés, flores; cursos rápidos de 1 a 2 meses, precios módicos, enseñanza diurna y nocturna. Se otorgan diplomas; Rivadavia No. 3371. v4

JOVENES HASTA 16 años, PRECISAMOS para prepararlos en telegrafía y electricidad, Corrientes 951.

LECCIONES DIBUJO, PINTURA, CUERO y metal repujado y pintura a pluma, profesora competente, Córdoba 2437, p. 5o. y Alvarez Thomas 3115. v5

MAQUINAS ESCRIBIR TODOS SISTEmas 3 $, ambos sexos, Rivadavia 1725.

MAQUINAS, INGLES, FRANCES, ITAliano y Comercial, Corrientes 1241, prof. nacional. v7

MAESTRA NORMAL DA LECCIONES y prepara niños; Paraguay 2090, 2o piso.

MAQUINAS ESCRIBIR, TODOS SISTEmas 3 $ mes, Medrano 306 y Corrientes 2778. v8

MAQUINAS ESCRIBIR TODOS SISTEmas, enseño $ 3, día y noche; San Juan 2887. v6

MAQUINAS DE ESCRIBIR, CORRIGIENdo al mismo tiempo la ortografía, 3 y 4 pesos mens., todo sistema, ambos sexos, Cangallo 1252, C. Leira. v6

PIANO, VIOLIN, GUITARRA Y SOLFEO 5 $ por profesor, San José 1131. v10

PROFESORA DE PIANO Y SOLFEO DEL Williams y enseñanza primeras letras, M. V., Güevara 212. v5

PROFESOR DE PIANO Y VIOLIN A DOmicilio y presenta a examen, Don Cristóbal 1149. v11

PROFESORA DE PIANO Y SOLFEO DA lecciones en su casa y a domicilio, presenta a examen; C. Calvo 2508. v6

PROFESORA: PIANO, MANDOLIN Y solfeo, presenta a examen, Venezuela 1378. v14abr.

PROFESORA DE PIANO DEL CONSERvatorio Pallemaerts, Lecciones a domicilio; Río IV 1605. v6m

PROFESORA DE PIANO Y SOLFEO DA lecciones a domicilio; dirigirse Tacuarí 1553. v13m.

PROFESORA DE PIANO Y SOLFEO prepara alumnas para examen de marzo, precio módico; Bustamante 1081. v7

PROFESOR DE DIBUJO, ARQUITECTUra, etc., a domicilio, M. C. T. Victoria 2936. v9

PROF. DEL NACIONAL PREPARA A domic.; Vacareza, Cachimayo 372, U. T. 1186, Flores. v17

PROF. DE VIOLIN, PIANO, SOLFEO Y armonía, presenta a examen, Uspallata 869. v5

PROFESORA DE PIANO Y SOLFEO, A domicilio, dip. en el Williams, Matheu 839. v12

POR 5 $ enseño 3 meses, PIANO VIOlín, mandolín, guitarra, Boedo 1655 y Maza 438. v7

PROFESORA DE PIANO Y SOLFEO, enseñanza esmerada, presenta anualmente a examen, precios módicos, Bermejo 51. v6

PROFESORA DE PIANO Y SOLFEO, DE los conservatorios de Pallemaerts y Thibaud-Piazzini, da lecciones, Venezuela 1622. v7

PROFESORA DE PIANO PREMIADA con medalla de oro, da lecciones en su casa y a domicilio, presenta a examen, Laprida 1744. v8

PROFESOR DE DIBUJO Y PINTURA DA lecciones a domicilio 8 $ mensual, escribir C. Domingo Poste Restante, Correo Central. v5

PROFESORA DE FRANCES, INGLES Y alemán, rápido preparo exámenes a domicilio, honorarios módicos; Santa Fe 1822, piso 7o. v21mz

POR 6 $ enseño EN 3 MESES A señoritas y caballeros, piano, violín, guitarra, mandolín y solfeo. Clases diurnas y nocturnas, Lavalle 1986. v16

PROFESORA SUPERIOR, DIPLOMADA de piano y solfeo, da lecciones a domicilio y particular, U. T. 1249 Mitre, J. de C. Venezuela 2950. v6

PROFESORA DE DIBUJO, PINTURA Y gobelinos, da lecciones a domicilio, 2 pesos por lección, Belgrano 2650, 1er. piso, derecha. v8

PROFESORA NORMAL FRANCESA ofrece horas a domicilio, grados, materias nacional, normal, francés "Alliance" conversación Berlitz, 15 $, escribir Bulnes 193.

PROFESORA DE PIANO Y SOLFEO, discípula del maestro Drangosch, da lecciones en su casa y a domicilio, enseñanza a conciencia. Examen en cualquier conservatorio; Salguero 1624. v5

PROFESORA SUPERIOR PIANO Y SOLfeo del Williams. Lecciones a domicilio 10 $, dos veces por semana, en casa 7 $. Francés sistema Berlitz. Método rápido 5 $ en casa, Serrano 585.

PROFESOR NORMAL (ARGENTINO), prepara años, ingresos, 6 grados, especializado en matemáticas, química y física, a domicilio, dirigirse a P. C., Paraguay número 2399. v13m.

PROFESORA SUPERIOR, CONCERTISta piano, diplomada Europa, Argentina, medalla oro, presenta Williams, Thibaud Piazzini, obteniendo varios títulos de profesora en diciembre último. Alto perfeccionamiento piezas. Bolívar 1144. v7

POR $ 5 enseña EN 3 MESES METODO moderno a señoritas y caballeros, piano, violín, guitarra, mandolín, flauta, bandoneón, acordeón, bandurria, clarinete y solfeo, los instrumentos gratis, México número 2801. v7

Señorita FRANCESA DA LECCIONES de francés y conversación. X. X. 20, Avda. de Mayo 575. v5

Señoras: Sta. enseña cuentas, ortografía, máquina de escribir y taquigrafía, Maipú 276. v9

Señoritas DE 12 A 17 años, PRECISAmos para prepararlas gratuitamente a telegrafistas, Corrientes 951.

TAQUIGRAFIA PITMAN REFORMADA, 10 $, Av. de Mayo 1180, Belgrano 2896 y Perú 1465. v11

TELEGRAFIA A HILO PARA CORREO, ferrocarriles y policía prepara prof. Ferreira, a $ 5 y 10 mes, Maipú 276. v9

TAQUIGRAFIA, TENED., ARITM., ORtog. gramát. idiomas, N. cursos, Corrientes 1241. v7

TAQUIGRAFIA — INSCRIPCION GRAtuita, otorga diploma, Medrano 306 y Corrientes 2778. v8

TELEFONO Y TELEGRAFO SIN HILOS, teléfono y telégrafo (ordinario), curso gratuito, Corrientes 951.

TAQUIGRAFIA PITMAN A JOVENES Y señoritas, enseña Academia Ferreira, por 10 $ mes, Maipú 276. Expido diploma. v5

TELEGRAFO SIN HILOS, MARCONI, TElefunken, Poulsen, Telegrafía Morse (a honda), Sounder (a oído), Wheatstone (auto) cursos gratuitos, Corrientes 951.

TENEDOR DE LIBROS CONTABILIDAdes, $ 20, por mes, cuentas, etc., por todos los métodos, balances, etc., G. Sánchez, Ferrovías Unidas 869. v6

VIOLIN, MANDOLIN, SOLFEO, ENSEño rápido, 5 $ por mes, Cevallos 1154. v10

PROFESIONALES PEDIDOS

DEPENDIENTE SEGUNDO DE FARMAcia serio, Farmacéutico Basquier F. C. [illegible] v12

DEPENDIENTE 2o. DE FARMACIA, práctico y recomendado, se necesita, Febido 2171.

DACTILOGRAFAS NECESITANSE, Perú 69, el Comercio Argentino, de 5 a 6 p. m.

DACTILOGRAFO competente NECESItase, buen sueldo, escrit. 1 y 2, Lavalle 1282, A. D. Ferrari, el lunes de 5 a 6 p. m.

INSTITUTRIZ QUE SEPA enseñar GRAmaticalmente castellano e inglés a varios niños, necesito, dirigirse M. Domínguez, Gaviotas F. C. Sud. v10

MAESTRO AUTORIZADO INTERNO, para grados, necesito, Humberto I 2881.

PIANISTA PRACTICO PARA ORQUESTA o un tercero se necesita, biógrafo, Piedras 646.

PROFESORA DE INGLES Y CASTELLAno se necesita para estancia, sueldo $ 80, libres. Escribir Dr. Chimenti, estación Povell, Prov. de Entre Ríos. v6m

PARA ESCRITORIO DE CASA MAYOrista se necesita señorita dactilógrafa de buena presencia, que conozca bien máquina Underwood. Escribir dando detalles de edad, pretensiones, etc., a casilla correo 418, correo central. v5

QUIMICO FARMACEUTICO PREPARA idóneos en dos meses, garanta título, Brasil 1505. v7

REGENTE DE FARMACIA CON RESIdencia y sin trabajo personal se necesita dirigirse con condiciones por carta o personalmente, farmacia "Criscuolo", C. Dorrego [illegible] v6

SE PRECISA MAESTRO QUE QUIERA establecerse, para venderle en 50 $ pequeño colegio, presentarse después de las 4; Dorrego 330.

Señorita JOVEN, ACTIVA Y DE BUENA presencia, buena dactilógrafa y taquígrafa, se necesita, Cangallo 466, 2o. piso, únicamente el lunes de 6 a 7 p. m. v5

SE NECESITA UN JOVEN AGRIMENsor diplomado para un trabajo de varios meses. Presentarse con diploma y referencias a "La Formosa", Cangallo 466, de 10 a 12 m. y de 3 a 4 p. m. v6

SE DESEA PROFESOR DE ARITMETIca y contabilidad para cursos nocturnos en asociación mutualista. Dos horas de clase dos días a la semana, por carta a F. R. U., México 1031. v5

TENEDOR DE LIBROS SE NECESITA por horas, competente, buena caligrafía y bien recomendado, que tenga ya empleo, pero que disponga de algunas horas libres; por carta a E. F. S., casilla correo 554. v8

PROFESIONALES OFRECIDOS

ARMONISTA JOVEN, COMPETENTE, ofrécese, tiene instrumento; Carlos Calvo 1725. v5

A. F. M. DE SERRA PARTERA, RECIbe pensionistas, consultas de 1 a 5, Brasil 827. v6

A COMERCIANTES: ISAAC HELLER, contador y balanceador público, oficina Rivadavia 3412, arregla libros atrasados; contabilidades por horas. Consultas; asuntos comerciales, etc. v5

CONTADOR PUBLICO NACIONAL, DAría lecciones como profesor de contabilidad en academia o instituto. Precio reducido. Contador Sabelli, Tucumán 1562. v6

DEPENDIENTE 2o. DE FARMACIA, joven, se ofrece sin pretensiones, con recomendaciones; Jujuy 407.

DEPENDIENTE IDONEO DE FARMAcia, [illegible] a 14 años de práctica, se ofrece para ciudad o campaña, por carta o personalmente a N. P., Tacuarí 517. v8

FLAUTISTA PRACTICO, SE OFRECE, Guayaquil 5266. v6

INSTITUTRIZ señora FORMAL DESEA empleo en una estancia, enseñanza general francés y piano, Sarmiento 325. v5

JOVEN OFRECESE, AYUDANTE TENEdor de libros, correspondencia comercial a máquina y trabajos generales de escritorio, referencias y certificados a satisfacción, del Río; Luca 1553.

MAESTRO DE ESCUELA SIN PRETENsiones ofrécese, ciudad o campaña, carta, Victoria 1454. v6

MAESTRA PARA FAMILIA EN ESTANcia o pueblo cercano se ofrece, Avellaneda 2245. v5

PARTERA MARTINI, PROF. ESPECIAlista, casa seria, Deán Funes 694. v5

PIANISTA SE OFRECE PARA BIOGRAfo, con buen repertorio, Andes 1017. v5

PROFESORA PIANO, A DOMICILIO, dos veces semana, $ 10 mes, Mansilla 2728.

PARTERA, HEMORRAGIAS, EMBARAzos, precio módico, no hay chapas, Paraguay 2416. v9

PARTERA EX JEFE ESC. PARTERAS, hemorragias, embarazos, pensionistas, de 1 a 5, Sarmiento 1912. v31

PARTERA ESPECIALISTA, PENSIOnistas 40 $, casa quinta señora seria; Serrano 1947. v8

PROFESORA DA LECCIONES DE FRANcés, castellano, instr., prim., J. V., 775 Charcas. v8

PARTERA ESPECIALISTA, ENFERMEdades de señoras, curas sin dolor, recibe pensionistas, consultas 2 a 7, Chile 2080. v7

PARTERA ESPECIALISTA EN PARTOS y hemorragias, pensionistas, Corrientes 2940. v31

PARTERA LEONARDI, PROFESORA DIplomada Turín y Bs. Aires. Consultas; Corrientes 2294. v7

PARTERA M. ONDARCHU, PENSIOnistas, curaciones rápidas, Larrea 58. Sin chapas. v7

PARTERA ESPECIALISTA, RECIBE pensionistas, curaciones sin dolor, Tucumán 2026; sin chapas. v9

PARTERA FRANCESA, EX JEFE maternidad de París. Sin chapa, Uruguay No. 1055. v9

PARTERA EX JEFE MATERNIDAD Madrid, curaciones rápidas, pensionistas, Tucumán 1792, sin chapas. v5

PARTERA DELLA RAGIONE RECIBE pensionistas, consultas gratis, casa seria; Libertad 347. v6

PARTERA CASTIGLIONE, PROFESORA diplomada en Turín y Buenos Aires, recibe pensionistas. Consultas, Pampa 2468. v20

PARTERA PROFESORA MADRID, Bs. As., curaciones en el acto, asegura resultado rápido. Pensionistas 40 $, consultas gratis, Piedras 886. v11m

PARTERA MALERBA, EX PROF. JEFE Maternidad Turín, Bs. Aires. Curación sin dolor. Pensionistas 40 $; Paraná 947; sin chapas. v31

PARTERA PROFESORA MADRID, B. A., curaciones en el acto, asegura resultado rápido, pensionistas 40 $, consultas gratuitas; Alberti 1124. v9m

PARTERA VASCA, PROF. ESP., atiende en su maternidad moderna partos por 60 $, curaciones sin dolor, asegurando resultado, 40 $. Asistencia gratuita de médico en caso necesario. Consultas gratis, Rivadavia 2236. v13m.

Señorita VIOLONCELLISTA SE OFREce; Rivadavia 2042, dep. 3. v5

SE OFRECE señorita, PARA PIANO Y francés o institutriz, Pavón 1647. v5

Señoritas VIOLINISTAS 1ro. Y 2o. SE ofrecen, Sarmiento 2337, dpto. 7o. v5

Señora PIANISTA SE OFRECE RIVADAvia 2042, dep. 3. v5

Señorita PIANISTA COMPETENTE PARA orquesta se ofrece, Progreso 2422. v5

Señorita 2o. VIOLIN, MUY COMPETENte, se ofrece, Cerrito 251, de 1 a 5. v7

SE OFRECE señorita VIOLONCELISTA para ciudad o afuera. Dirigirse a este diario; A. M. P. v5

Señorita CONTRABAJISTA, COMPETENte, distinguida presencia, ofrécese; Carlos Calvo 1725. v5

Señora VIUDA BIEN RELACIONADA, tomaría a su cargo niños o niñas que asistan a clases diurnas y que los padres desean confiarlos generalmente a pupilos internados. Casa cómoda en Adrogué, bien situada cerca de buenos colegios. Cuidados maternales y trato de familia. Se darán y se pedirán referencias. Datos a Arturo Fones, Cesario Amenedo 205, Adrogué. v5

PROFESIONALES OFRECIDOS

Señora MANICURA, JOVEN, SE ofrece para negocio, ciudad o campaña, por carta, Bulnes 2530. v6

TOMO CONTABILIDADES DESDE $ 30, Etcheverry, Corrientes 4579. v14m

TENEDOR DE LIBROS SE OFRECE.— Joaquín Pías, Quintino Bocayuva 525.

TENEDOR DE LIBROS CON HORAS desocupadas se ofrece, Dublanc, Tacuarí 450. v9m.

TENEDOR DE LIBROS SE OFRECE por horas, balances, a precios módicos, por carta a Astengo, Rivadavia 714. v5

TERCETO señoritas, CON SELECTO repertorio, ofrécese, personalmente, Estados 3424. v6

TENEDOR DE LIBROS COMPETENTE y con referencias se ofrece por horas o medio día, M. A. E., Matheu 744. v6

TENEDOR DE LIBROS, CAJERO O cuentacorrentista, se ofrece, persona seria y competente, L. García; Independencia No. 2143. v6

TENEDOR DE LIBROS CON MUCHA práctica, se encarga de contabilidades, balances, arreglo de libros, a precios reducidos, Feinstein, Córdoba 2919. v7m

TENEDOR DE LIBROS MUY PRACTICO en balances, etc., óptimas referencias y certificados, aceptaría puesto como tal en casa de negocio, colonia o establecimiento de campo, G. N. M., Gral. Urquiza 1110.

TENEDOR DE LIBROS PARA CAMPO, competente, con certificados y referencias de primer orden, hablando inglés, francés y español, se ofrece dando preferencia a estancias, dirigirse a T. de L., poste restante, Rufino. v5

VIOLIN CONCERTINO SE OFRECE con repertorio, Ombú 668. v6

VIOLONCELO COMPETENTE, CON REpertorio, se ofrece; San Juan 1676. v5

OFICIOS DIVERSOS PEDIDOS

ADORNADORAS PARA SOMBREROS de niños, precísanse, Cabildo 949. v5

APRENDIZ DORADOR DE 12 A 16 años se precisa Paraguay 652.

AJUSTADOR MECANICO SE NECESITA Cangallo 1457.

APRENDIZA ADELANTADA MODISTA se necesita, Viamonte 1018.

APRENDIZA ADELANTADA BATONERA, se necesita, Pasco 1395.

APRENDIZAS DE SOMBREROS DE SEñoras preciso, Sáenz Peña 785.

APARADORAS DE paño SE PRECISAN, Moreno 3045.

APRENDIZA ADELANTADA DE VESTIdo, se precisa, Lima 1120.

APRENDIZA PARA VESTIDOS, SE precisa; Libertad 1655.

APRENDIZA MODISTA DE SOMBREros preciso; Cangallo 1744.

APRENDIZA PARA PELETERIA SE precisa, C. Pellegrini 1219.

APARADORA MAQUINISTA, PARA LA máquina de doblar, se necesita, Rivadavia 2458. v7

APRENDIZAS PARA FABRICAS DE cigarros, de moldes, se precisan, Almagro 1581.

ARMADORAS Y VISTERAS DE CAMIsas, se necesitan con muestra, Belgrano 1736.

APARADORA, OFICIALA MAQUINISta y aprendiza, trabajo fino, necesito; Uriburu 25 altura Independencia 3100.

APRENDIZ MECANICO ORTOPEDICO, se precisa; se paga sueldo, Esmeralda 677.

ALSINA 1060, SE PRECISA POMPIER competente, inútil presentarse sin recomendaciones a satisfacción.

APRENDIZ SASTRE ADELANTADO O aprendiz, pago bien, necesito, San Carlos 3535.

APARADORAS (preparadoras), SE NEcesitan medio oficialas y aprendiza adelantada; Agrelo 3569.

APARADORAS MAQUINISTAS MEDIO oficialas y aprendizas adelantadas para trabajo de fantasía de señora necesito, A. La Plata 1381, dep. 4.

APRENDIZA APARADORA ADELANtada, se precisa, se paga sueldo, es inútil si no es competente, Santiago del Estero 1468.

BORDADORA A MAQUINA CORNELY, práctica, se necesita, Liniers 641. v5

BUENA PANTALONERA POR PIEZA, se precisa, recomendada, para sastrería; Florida 32.

CORTADOR DE SUELA MEDIO OFICIAL se necesita, México 4357.

CARPINTERO, MEDIO OFICIAL SE necesita; C. Pellegrini 1381.

CLAVADOR PELETERO, NECESITO, Chile 1529.

CORREDORES DE AVISOS A COMISION, se precisan, Rivadavia 767, esc. 5.

CORTADOR DE CALZADO MEDIO OFIcial preciso, Sarandí 1038.

COSTURERAS QUE FORREN BIEN MAniquíes, preciso, Independencia 2576.

COSTURERA COMPETENTE PARA coser pieles se necesita, Carlos Pellegrini 712. v5

CORREDORES DE NOVELA A SUELDO y comisión, necesito, Angaco 155, altura San Juan 4102.

COSTURERA PRACTICA PARA COSER bolsas a máquina, se precisa, Loria 684.

CORREDORES PARA SOCIEDAD SE necesitan, sueldo y comisión, Rivadavia 5038, de 10 a 11 a. m.

CORTADOR SASTRE se PRECISA, CON poco capital y clientela, para dirigirse casa, Sarmiento 1476.

CAMISERA DE MEDIDAS O CUELLEra, viuda, sola, de 40 años, se necesita; Rivadavia 1111.

CORTADOR SASTRE, QUE SEPA DESempeñar su oficio, se precisa, dirigirse por carta, dando referencias, a café del Globo, Sr. Pichín, Victoria 1200.

CALZONCILLERAS SE NECESITAN EN los talleres de Gath y Chaves, México 6435. Presentarse con muestra, de 8 a 10.30 y de 2 a 5 p. m. v11

CORREDORES, CORREDORAS Y VENDEdores relacionados con familias y con un capital de $ 1.50, ganarán buen diario, vendiendo "Polvos para tocador" Ubitier; muestras y datos "Fábrica" Rodríguez Peña 442.

DEPENDIENTE VENDEDOR PARA CAsa de paños y casimires, con buenas referencias, se precisa, Alsina 1000.

DEPENDIENTES DE ALMACEN, TIENda, ferretería, bazar, escritorios, etc., colócanse, Reconquista 530.

DEPENDIENTE MEDIO PRACTICO ALmacén fonda, necesita, Martín García 701.

ENCUADERNACION, MUCHACHO práctico se necesita, Chile 643.

ENCUADERNADORES MEDIO OFICIAles y muchachos aprendices se necesitan, Liniers 150.

EMPLEADO, CORREDOR, JOVEN, QUE escriba a máquina y hable perfectamente inglés y castellano, práctico en tomar pedidos y en correspondencia; que haya desempeñado puestos análogos, necesitamos. Indicar edad, nacionalidad, artículos trabajados; referencias y pretensiones, casilla correo 705.

FOTOGRAFO NECESITO APRENDIZ adelantado, Rivadavia 6827.

FRAGUADOR DE CARRUAJES SE precisa, Valentín Gómez 2949.

ENCERADORES DE PISOS, SE PRECIsan, E. Unidos 972, de 6 a 6 1|2 a. m.

FOTOGRAFO CON MAQUINA, 18x24, necesítase, Salguero 260, 5o. piso, depart. 22, de 9 a 12 m.

JOVEN PARA LIMPIEZA, MANDADOS y reparto en triciclo, se necesita, Bazar Germania, Santa Fe 2443, se exigen certificados de buena conducta, presentarse después de las 11 a. m.

LUSTRADOR DE CALZADO SE PRECIsa, Rioja 419.

MUCHACHO SE NECESITA PARA LEchería, Tucumán 1782.

MUCHACHO PRACTICO PARA DESpacho de bebidas preciso, Alsina 1100.

MUCHACHO PARA acompañar CORREdor, necesito; Saavedra 1172.

MEDIO OFICIAL LUSTRADOR de MUEbles, se necesita; Corrientes 4535.

MUCHACHOS PRACTICOS PARA SALON de lustrar, preciso, Santa Fe 2442.

MEDIO OFICIAL CARPINTERO SE necesita; Bulnes 1978.

MUCHACHO PRACTICO PARA ALMAcén, precísase; México 699.

MAQUINISTA DE CUERO, MEDIO OFIcial, se precisa, Progreso 2953.

MAQUINISTA PELETERO COMPETENTE se necesita, Carlos Pellegrini 762. v6

MUCHACHO PRECISO PARA CARBOnería, sepa leer, sea español, Pichincha 1180.

MUCHACHO DE 13 A 15 años, PARA mandados escritorio, necesito, con recomendación; Esmeralda 780.

MUCHACHO DE 14 A 15 años, SE PREcisa en casa de modas, 15 $, con comida; Lavalle 1069, piso 1o., de 7 a 8.

MUCHACHO PRACTICO SOMBRERERIA recomendado, necesito, vida externa, Corrientes 2164.

MUCHACHO APRENDIZ ENCUADERnador adelantado, se necesita; Corrientes 4188.

MEDIO OFICIAL CARPINTERO MUEblero, necesito, casa de remates, Rivadavia 3119.

MUCHACHO PARA NEGOCIO, SE necesita recomendado; inútil presentarse sin familia; tratar de 9 en adelante; Independencia 680.

MUCHACHOS SE PRECISAN, MEDIO oficial fideero y otro repartidor, inútil presentarse sin certificados, Sarmiento 3527.

MEDIO OFICIAL MUEBLERO DE ENchapado, preferencia el comprende de mecánico de máquinas de coser; San Juan 3623.

MUCHACHO ESPAÑOL DE 16 A 17 años, para farmacia, práctico en limpieza, que sepa leer y escribir, se necesita, Rivera 661.

NECESITO UN APRENDIZ ADELANTAdo tallista, dirigirse a la tarde de 2 a 5, Esmeralda 959.

OFICIALA PLANCHADORA SE NECEsita, Boedo 331.

OFICIALES MUEBLEROS SE NECESItan, Rincón 864.

OFICIAL PELUQUERO PRECISO, PARA medio, mensual, Entre Ríos 625.

OFICIAL PELUQUERO O MEDIO BUEno, se precisa; Deán Funes 1325.

OFICIAL LUSTRADOR PRECISO; Rivadavia 3235.

OFICIAL PARA TINAS DE MADERA, se necesita; Caracas 101.

OFICIALES SOMBREREROS PARA SEñora, preciso, Belgrano 1620.

OFICIAL SASTRE BUENO, NECESITO, 15 de Noviembre 1701.

OFICIAL MEDIO SASTRE SE NECESITA Santa Fe 1481.

OFICIAL MEDIO SASTRE O APRENDIZ necesito, Independencia 2513. v6

OJO! APRENDIZA SASTRE DE SEÑORA se necesita, Uriburu 49.

OFICIAL SASTRE PRECISO, LERMA 578.

OFICIAL MEDIO SASTRE COMPETENte se precisa, Junín 1073. v6

OFICIAL MEDIO SASTRE Y APRENDIZ adelantado se necesita, Billinghurst 922.

OFICIAL MEDIO PELUQUERO NECESIto por mes, Liniers 483.

OJO! SE NECESITA OFICIAL O MEDIO peluquero, Provincias Unidas 2720. v8

OFICIAL Y MEDIO OFICIAL MECANIco y un tornero bien práctico, autos, se precisan, Pavón 2446.

OFICIALA PELETERA FORRADORA, SE necesita, inútil presentarse sin no es competente, Paraguay 1521.

OFICIAL Y MEDIO OFICIAL SASTRE, se necesitan de confección fina, Liniers 1420.

OFICIALES SASTRES Y POMPIERES, se precisan urgente para una casa de primera en La Plata; Güemes 3508.

OFICIAL TORNERO COMPETENTE EN bronce, para artefactos, se precisa; Tucumán 918.

OFICIAL MEDIO SASTRE Y APRENDIZ adelantado se necesita, Ombú 284, trabajo muy fino.

OFICIAL MEDIO PELUQUERO NECEsito, por mes y otro para sábado fijo; Avenida Galicia 62, La Mosca, Avellaneda.

OJO! PRECISO OFICIAL MEDIO PEluquero competente para la provincia, pueblo Florencio Varela, F. C. S., tratar calle Belgrano 959.

OFICIAL ASERRADOR, EN CARACTER de capataz competente, se necesita, Mitre 2613, Avellaneda, de 6 a 9 a. m., y de 4 a 6 p. m.

OFICIAL PELUQUERO O MEDIO ADElantado, se necesita por mes, inútil presentarse no siendo persona seria, dirigirse a la peluquería "Blanco y Negro", Moreno, F. C. O. v5

PLANCHADORA BUENA OFICIALA precisa, Rivadavia 6203.

PLANCHADORA MEDIO OFICIALA Y aprendiza se necesitan, Larrea 65.

PLANCHADORA CAMISERA BUENA A gas, se necesita, Juncal 1303.

PEONES SE PRECISAN PARA FUNDIción de cinc, Cangallo 3938, Pastor.

PLANCHADORA OFICIALA SE PRECIsa para tintorería, Callao 457.

PLANCHADORA, MEDIO OFICIALA adelantada, se precisa; Lima 942.

PLANCHADORES; OFICIALES SE NEcesitan; Charcas 854. v6

PLANCHADORA APRENDIZA NECESITO Paraguay 846.

PLANCHADORA POR DIA, SE NECESIta; tratar Santa Fe 2058.

PLANCHADORA SE NECESITA APRENdiza adelantada, Victoria 2063.

PLANCHADORA OFICIALA SE NECESIta, tratar de 8 a 9, Bolívar 1555.

PLANCHADORA SE NECESITA, LAVAlle 1428.

PEON DE HERRERO DE CABALLOS, preciso, Paseo Colón 875.

PINTOR MEDIO OFICIAL COMPETENTE se precisa, Defensa 1377, a las 6 a. m.

PLANCHADORA APRENDIZA ADELANtada, a gas, Talcahuano 1269. v5

PLANCHADORAS MUY BUENAS oficialas necesito, Sarmiento 1735.

PEON PRACTICO PARA ENCERAR pisos y limpieza, se necesita; Salta 933.

PLANCHADOR Y PLANCHADORA, buena oficiala, se necesitan, Santa Fe No. 1717. v6

PLANCHADORA, LAVANDERA, DE edad, dos días por semana, se precisa; Sarmiento 1464.

PLANCHADORA BUENA OFICIALA, SE necesita 2 ó 3 días por semana, Bolívar 1336.

PLANCHADORA O MEDIO OFICIALA competente y aprendiza adelantada, se precisan, Montevideo 1724.

PLANCHADORAS DE CAMISAS Y cuellos, competentes, preciso permanente, Charcas 1675.

REMALLADORA PRACTICA PARA MEdias necesito, Gaona 24.

REPRESENTANTES Y VIAJANTES, por cuenta propia, para la reventa de nuestros letreros intercambiables, "Multiform", se precisan, artículo novedoso, invención norteamericana, F. Gorli y Cía.; Bulnes 1239. v6

SE PRECISA UNA MUJER PRACTICA para elegir trapos, Estados Unidos 3079

SE PRECISA MUCHACHO PARA LAVAcopas y limpieza, Viamonte 938.

SE NECESITA COSTURERA DE IMPERmeables, Córdoba 2210.

SE NECESITA MEDIO OFICIAL CARpintero, Patricios 331.

Señoritas QUE QUIERAN DEDICARSE al teatro, necesito, Paraná 157.

SE PRECISA APRENDIZ ZAPATERO adelantado; Jujuy 4024.

SE NECESITAN TRABAJADORAS Y aprendizas de punto, Belgrano 1067.v6

SE NECESITA TIPOGRAFO PRACTICO, de 7 a 10 a. m., Estados Unidos 3719.

SE PRECISA UN CABALLERIZO, Avda. Alcorta 1939.

SE NECESITA MEDIO OFICIALA planchadora; Larrea 1257.

SE NECESITA OFICIAL SASTRE DE confección, Pasco 1324.

SE NECESITA MOZO DE ALMACEN DE 17 a 18 años; Gutiérrez 2600. v5

SE PRECISAN OFICIALES VIDRIEROS y tiradores de caños; Paraguay 4439. v6

SE NECESITA UN MUCHACHO DE 14 A 15 años para lechería, Gallo 1237. v5

SE PRECISAN PREPARADORAS MODIStas de sombreros, Montevideo 1544. v6

SE NECESITA MEDIO OFICIAL PELEtero; Cerrito 249. v5

SE NECESITAN OFICIALAS DE ACOLchados, Lavalle 2676. v5

SE PRECISA BUEN CORTADOR SASTRE, dirigirse por carta, Julio García, Alsina 1276. v5

SE PPRECISAN OFICIALAS Y APRENdizas para sacos de hombre; Chile No. 1293. v6

SE NECESITA OFICIAL PELUQUERO Berisso, puerto La Plata; calle Nueva York 4538. v7

SE NECESITA DEPENDIENTE BIEN práctico para tienda y ropería, Cabildo 2437.

SE NECESITA COSTURERA DE IMPERmeables, V. Gómez 2623, y medio oficial.

SE PRECISA MUCHACHO PRACTICO para mostrador de restaurant, Cerrito 135.

SE NECESITA OFICIAL DE PELETEría, para la campaña; Aguirre 229, dep. 10. v7

SE NECESITA MEDIO OFICIAL ZAPAtero competente, para composturas, Sáenz Peña 958.

Señora VIUDA SIN HIJOS QUE SEPA algo de negocio necesito para atender negocito de joyería, 40 $, Cangallo 1317.

SE PRECISA PEON PARA REPARTO de leche, que sepa manejar jardinera, que sea práctico en el trabajo; se prefiere español, de 15 a 20 años, Sarandí 1250.

Señorita CON PRACTICA DE ESCRITOrio casa comercio y que escriba a máquina Remington se precisa. Ofertas por escrito a C. R.; Sarmiento 722.

SE NECESITAN MEDIO OFICIALES carpinteros prácticos en trabajos de aserradero, Mitre 2613, Avellaneda, de 6 a 9 a. m., y de 4 a 6 p. m.

TAPICERO DE AUTOMOVIL SE NECESIta, Peña 2418.

TAPICERO DE AUTOMOVILES PRECIso, French 2990.

ZAPATERO DE VARON SE PRECISA, Camarones 1424.

ZAPATEROS TAQUEROS DE señora y niña, se precisan, Alsina 3127.

ZAPATERO MEDIO OFICIAL SE NECEsita, Rincón 1272.

ZAPATERO ARMADOR Y SUELERO, SE precisa, Caseros 2927.

ZAPATERO MEDIO OFICIAL PRECISO; Atacama 438.

ZAPATERO APRENDIZ ADELANTADO, se necesita, San Juan 901.

ZAPATERO OFICIAL SE NECESITA PAra criaturas, Canning 1071. v5

ZAPATERO, ARMADOR Y ENHORMAdor, escarpinistas, se necesitan, México 4357.

ZAPATEROS PARA CLAVADO DE SEñora y niña se necesitan, Corrientes número 2275.

ZAPATEROS SE PRECISAN ARMADOres, suelero y desformador de clavado, Rioja 575.

OFICIOS DIVERSOS OFRECIDOS

AVICULTOR CON MUCHOS años DE práctica y con buenas recomendaciones, busca emplearse como mayordomo garantizando trabajos productivos; dirigirse a Avicultor; 25 de Mayo 356. v5

AJUSTADOR MECANICO, SIN PRETENsiones, se ofrece, a Isarre, Estados 3832. v7

AFILADOR DE SIERRAS PARA ASErradero, se ofrece, también para trabajar en cualquier máquina; San Luis No. 2494. v7

BUENA PLANCHADORA JOVEN, SE ofrece, lava para casa de familia, 2 $ por día; Cevallos 759.

CARPINTERO OFICIAL Y LUSTRADOR se ofrece; Chacabuco 1005. v6

CARPINTERO Y albañil, OFICIAL SE ofrece, P. G., a jornal, Gelly 3654. v5

COBRADOR SE OFRECE, CON INFORmes y garantía; dirigirse Bermejo 84.

CARRERO FUERTE Y TRABAJADOR, con buenas recomendaciones, se ofrece, Saavedra 640.

CARPINTERO OFICIAL COMPETENTE, sin pretensiones se ofrece, Belgrano número 1390. v8

DEPENDIENTE PRACTICO EN ALMAcén se ofrece; Belgrano 443, buenos informes.

DEPENDIENTE DE ALMACEN DE 21 años, práctico, recomendado, se ofrece; Ardes 362.

DEPENDIENTE ALMACEN SE OFRECE con certificados de 4 años, Larrea 1419 por carta H. Castro. v5

DIBUJANTE LETRISTA CON TALLER, se ofrece para casa seria, para la propaganda interna, dirigirs A. A., E. Unidos 1768. v5

DEPENDIENTE DE ALMACEN PRACtico, con buenas recomendaciones de la casa Raggio Hnos., se ofrece. Por carta o personalmente Brasil 702, M. Pérez. v5

ELECTRICISTA OFICIAL COMPETENte, se ofrece, Ayacucho 1770. v6

EBANISTA MARCADOR O CARPINTEro de obra, se ofrece a jornal, Alvarez 648. v6

EMPLEADO DE ESCRITORIO O COMERcio, se ofrece, sin pretensiones, por carta a B. A., Pedornera 681, Flores. v5

ELECTRICISTA MECANICO SE ofrece, dirigirse por carta o personalmente, Guatemala 4315.

HOMBRE FORMAL DE 30 años, SE ofrece para limpieza de escritorios, ordenanza u otros trabajos análogos, con garantía, M. R., Tacuarí 449. v7

HOMBRE FORMAL, CASADO, SE ofrece para peón casa de negocio, escritorio, ordenanza o portero, certificados de 4 años y cédula identidad, por carta o personalmente Solís 150. v5

HOMBRE JOVEN SE OFRECE COMO empleado de registro, fábrica o cualquier trabajo análogo, sin pretensiones, tiene certificados de casa de artículos para hombre, Venezuela 1127, pieza 19.

HERRERO MECANICO SE OFRECE para estancia, con herramientas, o sin ellas, recomendado, práctico en molinos a viento y bombas, cañerías y aparatos agrícolas, entiende carpintero, Culpina 460, Flores, J. B. v5

ITALIANO DE 28 años, SOLTERO, CON 8 años en el país, sabiendo algo de contabilidad y garantía, se ofrece para todo trabajo, sin pretensiones, S. C., San José 1380. v6

JOVEN SE OFRECE PARA OFICINA, sabe escribir a máquina, C. Calvo 4295. v6

JOVEN SE OFRECE PARA OFICINA, SIN sueldo, Muñoz 896. v5

JOVEN PARA PEON de FARMACIA, portero o mucamo, se ofrece recomendado, Moreno 884. v6

JOVEN DE 22 años, SE OFRECE PARA cualquier trabajo, sabe leer y escribir; Piedras 609.

JOVEN SERIO Y TRABAJADOR, OFRECese con buenas recomendaciones para cualquier trabajo, Belgrano 290.

JOVEN RECOMENDADO SE OFRECE para limpieza y mandados, en casa de negocio, R. F., Peña 2939.

JARDINERO, QUINTERO, DE PROFEsión, japonés, competente, muy trabajador, se ofrece, con buenos certificados, S. S., Isabel la Católica 1023. v7

JOVEN PRACTICO, SE HA CRIADO EN estancia, se ofrece como ayudante de capataz u hombre de confianza, poco sueldo, Juan Domingo, Constitución 3358.

JOVEN SE OFRECE PARA CUALQUIER trabajo de restaurant, entiende de manejar animales y bicicleta, para ciudad o campo; Lima 1241.

JOVEN ESPAÑOL, DE 24 años, QUE entiende de electricista, se ofrece para ciudad o campo, sin pretensiones, Montes de Oca 2153.

JOVEN DE 17 años, OFRECESE PARA mandados de casa de comercio, sabiendo andar perfectamente en bicicleta, Lastra, Luca 1553.

JOVEN, POSEYENDO CONTABILIDAD, cálculos, se ofrece, para cualquier puesto, sin pretensiones, Av. La Plata 1106, H. D. Cerino. v5

JARDINERO FRANCES, SOLTERO, SE ofrece, 50 años de edad, muy competente y bien recomendado; C. F., Sarmiento 2570, Ivos, F. C. C. A. v6

JOVEN JAPONES, MUY HONRADO Y activo, se ofrece, como peón de jardinero y quintero, pintor o para cualquier trabajo, M. K., Patagones 727. v6

JOVEN HONRADO Y TRABAJADOR, hábil escritura a máquina y demás prácticas de escritorio sin pretensiones y con inmejorables referencias, desea encontrar empleo, cartas a R. P., Avellaneda 662. v8

MOZO PRACTICO EN ALMACEN, SE ofrece con buenos informes, Tucumán 1547.

MUCHACHO DE 13 años, SE OFRECE, para limpieza y mandados de escritorio o negocio, Chile 466, pieza 14.

MUCHACHO DE 11 años, PRESENTADO por sus padres, se ofrece; Belgrano 2305, pieza 13.

MUCHACHO CON BICICLETA SE ofrece, mandados o cobranzas; informes por carta: Arenales 2749.

MOZO JAPONES SE OFRECE PARA CAfé o restaurant, con recomendaciones, por carta Ituzaingó 825, p. 51. v5

MECANICO HERRERO DE AUTOS Y molinos y electricista, joven, sin pretensiones, ciudad o campo, se ofrece; Beruti 3372. v6

MUCHACHO DE 15 años SE OFRECE, casa de negocio o particular, con certificado sanidad y conducta, Coronda 102, E. B.

MUCHACHO DE 20 años, BUENA PREsencia, se ofrece para almacén, sabe cocinar, Almirante Brown 836, por carta S. M.

MUCHACHO de 21 años, SE OFRECE para conducir chata chica, práctico en reparto, conoce bien la ciudad, Sáenz Peña 1000 esquina Carlos Calvo.

MUCHACHO DE 17 años SE OFRECE para almacén, medio práctico y recomendado por el mismo patrón donde trabaja, dirigirse Avellaneda 201, almacén. v6

OFICIAL PELUQUERO COMPETENTE, se ofrece, Viamonte 976. v6

OFICIAL MEDIO SASTRE SE OFRECE, C. A., Alberti 887. v5

OFICIAL PELUQUERO JOVEN SE ofrece, L. T., poste restante correo central.

OFICIAL MUEBLERO, COMPETENTE en toda clase de trabajos, se ofrece, Cochabamba 2347. v6

OFICIAL PELUQUERO COMPETENTE, se ofrece, casa seria, español, Catamarca 2234. v6

OFICIAL SASTRE COMPETENTE, SE ofrece para campaña o ciudad, dirigirse al señor Vicente Scrivo, Viamonte 1089. v7

OFICIAL SASTRE COMPETENTE, SE ofrece para ciudad o campaña, E. Unidos 860.

OFICIAL PELUQUERO SE OFRECE, sin pretensiones pero que sea casa céntrica, por carta A. C., Maza 652.

OFICIAL PELUQUERO COMPETENTE se ofrece, por carta, Alberto Tiseira, Callao 175.

OFICIAL PELUQUERO JOVEN, COMPEtente, se ofrece, sueldo seco, Carlos Calvo 534, F. F.

OFICIAL PELUQUERO JOVEN COMPEtente se ofrece para la campaña, por carta o personalmente, A. C. S., Alsina 2138. v6

OFICIAL PELUQUERO SE OFRECE persona competente en el trabajo y cumplidor, por carta a José Estanislao, Córdoba 1409. v6

PINTOR, OFICIAL, SE OFRECE, 2.50 $ día, sabe recuadro; C. Calvo 384.

PLANCHADORA señora, APRENDIZA, se ofrece, Cochabamba 3332.

PANTALONERA DE FINO SE OFRECE, Ayacucho 909. v6

PINTOR OFICIAL SE OFRECE CON herramientas, Tacuarí 374. v5

PINTOR OFICIAL DE LISO, SE OFREce; Perú 346. v6

PINTOR OFICIAL DECORADOR E imitador, se ofrece a jornal; Maza 1169. v6

PLANCHADORA FRANCESA SE OFREce para casa de familia, por carta a A. C. B., Bompland 1930. v5

PINTOR OFICIAL EMPAPELADOR, REcuadrador, se ofrece a jornal, con herramientas, Anchorena 365, pieza 15, R. M. v6

PEON FUERTE Y TRABAJADOR, CON buenas recomendaciones, para cualquier trabajo, sabe manejar, se ofrece; Saavedra 640.

REPARTIDOR PARA CHATA, CON certificados y garantía, se ofrece; Independencia 532, pieza 19.

RONCI, TALCAHUANO 428, 2o. PISO, cobra cuentas, pagarés, alquileres, anticipos, tramita quiebras, testamentarías, asuntos judiciales, ciudad y provincias, consultas gratis, de 8 a 11 a. m. v14

SE OFRECE JOVEN SERIA, CON buena letra y ortografía, Sáenz Peña 523.

SE OFRECE COCINERO ... SIRVIENTA, sin pretensiones, escribir a Vieytes 1609.

SE OFRECE QUESERO SABIENDO HAcer varias clases de quesos, Sgo. del Estero 1801.

SE OFRECE JOVEN, JAPONES, SABE inglés y castellano, trabajar en estancia; Santa Fe 2051.

SE OFRECE UN JOVEN PRACTICO EN escritorio y contabilidad, sin pretensiones, Sgo. del Estero 1548.

SE OFRECE MUCHACHO PRACTICO para almacén, con buenos informes, 25 de Mayo 876, pieza 10.

SE OFRECE BUENA PLANCHADORA para todo servicio de matrimonio solo, Bolivia 1061, Flores. v6

SE OFRECE AYUDANTE DE QUINTERO jardinero, japonés, sabe injertos, multiplicación, muy competente en su trabajo, Montes de Oca 2177. v7

SE OFRECE JOVEN DE 20 años, PARA cualquier trabajo, casa de comercio, con certificados, sin pretensiones, T. M., Belgrano 1640.

SE OFRECE TORNERO MECANICO, competente, para cualquier trabajo; dirigirse a F. C., calle Pilcomayo 1760, Piñeyro. v7

Señor JOVEN, SERIO, CON INMEJORAbles recomendaciones y garantía, se ofrece para cualquier trabajo de responsabilidad; Independencia 2172. v6

SE OFRECE CORTADOR SASTRE PARA señora, teniendo 10 años de práctica en el corte, da 1.000 $ como garantía del trabajo que se le confíe, dirigirse a G. L., Humberto I 1730. v7

SERVICIO DOMESTICO PEDIDO

AMA SE NECESITA PARA FAMILIA extranjera, buen sueldo, R. Peña 223.

A señora SOLA, DE CONFIANZA, SE da una pieza en cambio de algunos quehaceres; Beruti 3058. v5

AMA CON LECHE DE TRES A CINCO meses, para ir a La Plata, se necesita, presentarse con el chico, de 10 a 11 a. m., Juncal 1980.

COCINERA SE NECESITA RECOMENdada, Cabildo 2162, de 9 en adelante.

COCINERA PARA MATRIMONIO SOLO, se precisa, Rivadavia 8767.

COCINERA SIN CAMA, $ 30, SE NECEsita, Mitre 1423.

COCINERA SE PRECISA, TRATAR DOlores 85, de 8 a 10 a. m.

COCINERA CON RECOMENDACION SE necesita, Catamarca 755. v6

COCINERA JOVEN SE NECESITA PARA corta familia, Corrientes 3362.

COCINERA CON CAMA SE NECESITA, Vicente López 1969.

COCINERA SE NECESITA PARA CORta familia, Pavón 1677. v6

COCINERA SIN MAYORES PRETENSIOnes, se necesita, Independencia 3820.

COCINERA CON CAMA, RECOMENDAda, se necesita, Pueyrredón 1865.

CHICA O MUCHACHA SE PRECISA, poco quehacer, casa de 3 personas, Rivadavia 5257. Después de las 8 a. m.

COCINERA Y OTROS QUEHACERES SE necesita, con cama, sueldo 40 $, Rivadavia 5224.

CHICA DE 12 A 13 años, CON BUENOS informes, preciso, para ayudar quehaceres, Iberá 2511, Belgrano.

COCINERA Y ALGUNOS OTROS QUEHAceres, con cama, se necesita, tratar después de las 8, Juncal 2221.

COCINERA BUENA Y LAVADO ROPA, se precisa para matrimonio, sueldo 40 $, con cama, Córdoba 1229.

COCINERA DE PROFESION, SE necesita, para estancia, tratar hoy, de 9 a 9.30 a. m., Carlos Calvo 1424.

COCINERA Y OTROS QUEHACERES, para Martínez, se necesita, sueldo 45 $, hay mucama, tratar Bolívar 171.

COCINERA SE NECESITA, 60 $, PREsentarse después de las 9 a. m.; Corrientes 1939.

COCINERA PARA COCINA Y OTROS quehaceres, se necesita, con recomendaciones, B. Mitre 4053. v5

COCINERA JOVEN CON CAMA Y BUEnos informes, para cocina y otros quehaceres se necesita, Melo 2009, dep. 6, 2o. piso. v6

COCINERA DE PROFESION, REPOSTEra, de preferencia francesa se necesita para matrimonio solo, Rivadavia 1382, 2o. piso.

COCINERA JOVEN SE NECESITA, QUE sepa bien de cocina y postres, tratar Entre Ríos 559, de 10 a 2, inútil presentarse antes.

COCINERA JOVEN, SIN CAMA Y OTROS quehaceres, de 7 de la mañana a 10 de la noche, se necesita, Pavón 1025, tratar de 8 a 8.30 a. m. Inútil presentarse si no sabe cocinar, amasar, limpiar la cocina, y no tiene informes, sueldo 60 $. v5

JOVEN DE 14 A 16 años, NECESITO para limpieza; Sulpacha 661.

LAVANDERA POR MES, SE PRECISA; $ 30; Anchorena 647. v6

LAVANDERA, PRECISO UNA PARA lavar en casa, Colorado 66, 1er. piso.

LAVANDERA SE NECESITA PARA HOtel, con cama, Lima 1564.

LAVANDERA PRACTICA PARA TALLER necesito, Talcahuano 294.

LAVANDERA BUENA, PARA CASA DE familia, Sáenz Peña 523, pieza 16.

LAVANDERA SE NECESITA, CANGAllo 1709.

LAVANDERA SE PRECISA, SE prefiere española, Belgrano 1620, 4o. piso, departamento 8.

LAVANDERA Y PLANCHADORA PARA hacerse cargo del lavado y planchado de un colegio, necesito, por carta a D. R., Sarmiento 865. v5

MUCHACHO PARA QUEHACERES DE familia, necesito, Beauchef 231.

MUCHACHA SE NECESITA PARA niñera, Bolivia 34, Flores.

MUCHACHA niñera NECESITO, TERRERO 189, Flores.

MUCHACHA SE PRECISA PARA TODO trabajo, sueldo 35 $, Corrientes 3796. v6

MUCHACHA PARA MATR. SOLO, SE precisa, 20 $, de 1 a 4, Triunvirato 238.

MUCHACHA SE NECESITA DE 12 A 14 años; Montevideo 174.

MUCHACHA DE 12 A 14 años SE NEcesita, México 602.

MUCHACHA CON CAMA, SE NECESITA Vicente López 1860.

MUCHACHA DE 12 A 15 años, PARA matrimonio, se necesita; Paraná 425.

MUCHACHA PARA MATRIMONIO solo, 10 $, precísase; Medrano 411. v6

MUCHACHA SE NECESITA, PARA MAtrimonio solo; Uriarte 2462.

MUCHACHA PARA SIRVIENTA, SE necesita; Chile 924, 2o. piso, derecha.

MUCHACHO DE 14 años, PARA trabajo liviano, se precisa; Salta 622.

MATRIMONIO, MUCAMO Y MUCAMA, necesito, de 8 a 9, Arenales 1700.

MUCHACHA ESPAÑOLA, SE NECESITA, San Juan 2337, dep. 4, bajo.

MUCHACHA NECESITO, PARA CORTA familia, para todo trabajo; Soler 4121.

MUCHACHA PARA QUEHACERES DOmésticos se necesita, Santa Fe 2083.

MUCHACHA PARA CORTA FAMILIA, se necesita; Caseros 1990.

MUCAMA SE NECESITA CON BUENAS recomendaciones, Pozos 129. v6

MUCHACHO DE 12 A 13 años SE NECEsita, Tucumán 900, dep. 12, piso 3o.

MUJER PARA LAVAR MEDIO DIA, calle Santa Fe 3602.

MUCHACHO CHICO SE NECESITA, Vicente López 1969.

MUCHACHA SE NECESITA, CORTA FAmilia, 24 de Noviembre 2115.

MUCAMO JOVEN NECESITASE, RIVAdavia 1934.

MUCHACHA SE PRECISA PARA MAtrimonio solo, San Eduardo 2826.

MUCHACHA SE NECESITA PARA CORta familia, Chile 2068.

MUCHACHA MAYOR DE 12 años, precisa matrimonio solo, Rivadavia 3196.

MUJER PARA EL SERVICIO DE MEdio día, se necesita, Juncal 2170, d. 8.

MUCHACHO PARA MANDADOS NECEsita colegio, Rivadavia 7232. v5

MUCHACHA PARA TODO SERVICIO SE necesita, Billinghurst 1027. v5

MUCHACHA SE PRECISA, VICTORIA 1265, piso 3o., derecha. v5

MUCHACHA SE PRECISA, Güemes 4727. v5

MUCHACHA SE NECESITA, CORRIENtes 1981, dep. 12. v5

MUCHACHA SE NECESITA. Muñiz 695. v5

MUCAMA 40 $, Av. DE MAYO 861, PENsión España Hotel, necesítase. v5

MUCHACHA DE 12 A 15 años SE NEcesita, Güemes 3081. v14

MUCHACHA SE PRECISA, RECOMENdada, corta familia, Rocamora 4274. v6

MUCAMA GENERAL RECOMENDADA, preciso, Juncal 2584, tratar después de las 12.

MUCAMA FORMAL SE PRECISA, CON retiro, que sepa su obligación, Viamonte 610.

MUCAMA PARA CORTA FAMILIA, SE precisa, con recomendaciones, B. Mitre 2230.

MUCHACHO SE PRECISA DE 11 A 12 años, para ayuda de casa; Sarandí 736.

MUCHACHO DE 14 años, PRECISO limpieza medio día, 10 pesos; Perú 84, dep. F.

MUCHACHO PARA MANDADOS, SE necesita, de 12 a 15 años; Corrientes 1310.

MUCHACHA PARA SERVICIO DE CORta familia, se precisa; C. Calvo 838, dept. E.

MUCHACHA PARA AYUDAR QUEHAceres casa, tratar después de las 10 a. m., Estados Unidos 447, dep. 8.

MUJER SE NECESITA, PARA lavado y limpieza, de 6 a. m. a 6 p. m.; Pino 2773.

MUCAMA GENERAL, JOVEN, RECOmendada, se necesita; Cabildo 1131, Belgrano.

MUCHACHA PARA TODO SERVICIO DE 3 personas, menos cocina, se necesita, Uruguay 344, primer piso, derecha. v6

MUCAMA GENERAL, SUPLENTA, PARA casa de pensión, 40 $, se necesita; Río Bamba 1083.

MUCHACHA de 15 a 17 años, SE NECEsita para ayudar quehaceres, Castro Barros 315.

MUCHACHA SE NECESITA CON REcomendación, para servicio de matrimonio, Castro Barros 24. v6

MUCHACHA, 16 años, SE PRECISA, para corta familia, sueldo 20 $; Brasil 233.

MUCHACHA DE 12 años, PARA QUEHAceres, hay cocinera, Viamonte 382, departamento 6. v6

MUCAMA GENERAL, PARA CORTA familia, se necesita; sueldo 35 $: Viamonte 958.

MUCHACHA DE 12 A 15 años, SE NECEsita, para cuidar niño de un año; Tucumán 1128, dep. 7.

MATRIMONIO SOLO, RECOMENDADO, cocinera y mucamo, necesita, Güemes 3716.

MUCHACHA PARA CORTO TRABAJO, con cama necesito, sueldo 10 $, Castro Barros 1215. v6

MUCHACHA JOVEN, SE PRECISA, para matrimonio, bien recomendada, Independencia 3032, bajos.

MUCHACHA PARA AYUDAR LOS QUEhaceres de casa de familia se precisa, Rivadavia 1033.

MUCHACHA RECOMENDADA, PARA mucama, que sepa planchar se necesita para corta familia, Independencia 1662.

MUCHACHA DE 18 años PARA MATRImonio que entienda de cocina, Núñez 3395.

MUCHACHA SE NECESITA PARA COCIna y otros quehaceres, sueldo 25 $, Cochabamba 3498, de 8 a 9 a. m.

MUCHACHA DE 15 A 17 años PARA ayudar, se necesita, Sarmiento 1312, 2o. piso.

MUCHACHA PRECISA CORTA FAMIlia, todo trabajo menos cocina, Bulnes 1108. v6

MUCHACHA SE NECESITA, DE 14 A 16 años; tratar después de las 10 a. m., Belgrano 1586.

MUCHACHA SE NECESITA, CON O SIN cama, sueldo 15 $, Paysandú 1479, Caballito. v6

MUCHACHA SE NECESITA PARA MAtrimonio solo, sueldo 20 $, Montevideo 746.

MUCHACHA DE 15 A 17 años PARA servicio de corta familia, se precisa, Arenales 1623. v5

MUCHACHA DE 12 A 14 años SE PREcisa para ayudar quehaceres, Federico Lacroze 3359. v6

MUCHACHA DE 15 años SE NECESITA para matrimonio, Sarmiento 1528, 1er. piso, A. v5

MUCHACHA PARA TODO SERVICIO se precisa; Avellaneda 3949, Vélez Sársfield. v6

MUCHACHA DE 16 A 18 años, SE PREcisa para todo trabajo menos cocina; Gallo 2043. v5

MUCHACHA DE 12 A 14 años, PARA ayudanta del servicio de corta familia, se precisa; Sarmiento 2910. v5

MUCHACHA PARA QUEHACERES DE corta familia, se necesita; Deán Funes 1028. v6

MATRIMONIO SOLO PRECISA SIRVIENta formal, independiente, con o sin chicos, doy pieza y algún sueldo, Achával 233 (Flores), 2 cuadras al Sur, Rivad. 6100.

MUCHACHA DE 14 A 15 años, PARA ayudar quehaceres de la casa, se necesita, con cama, para quedarse en seguida, sueldo 20 $; San Juan 3022. v5

MUCAMA SE NECESITA PARA CORTA familia, sueldo 35 $, tratar Lima 1435, 3o. piso, de 12 a 1 p. m., con buenos informes. v5

Niñera DE 14 A 16 años, SE PRECISA, Sadi Carnot 274. v6

NECESITO MUCHACHA PARA QUEHAceres de mucama, Juncal 2958. v6

NECESITO CHICA DE 14 A 16 años, buen sueldo, Tacuarí 242, 3er. piso.

Niñera RECOMENDADA SE NECESITA, O'Higgins 1387, Belgrano.

Niñera SE NECESITA, MELIAN 2749. v5

NECESITO SIRVIENTA QUE SEPA COcinar, para casa de negocio, Rivadavia 2860. v5

NECESITO MUCHACHA DE 13 A 14 años para ayudar en casa de familia; Nicaragua 4914.

NECESITO CHICA PARA TENER NEna, comida, sin cama, 8 $; Talcahuano 61, 2o.

NECESITO SIRVIENTA QUE SEPA también cocinar, Av. de Mayo 975, 1er. piso, clínica dental.

PEONCITO PRECISO PARA COCINA sencilla, Cerrito 145, 1or. piso.

PORTERO JOVEN PARA ACADEMIA, necesito, sueldo 20 $ y casa; Brasil 1508.

SE NECESITA CHICA DE 14 O 15 años para niñera, y quehaceres, Cabildo 243.

SIRVIENTA JOVEN, CON CAMA, SE precisa, Rivadavia 4139.

SE NECESITA UNA MUCHACHA DE 12 a 16 años, Avellaneda 1759, Flores.

SE PRECISA MUCHACHA, PROVINCIAS Unidas 1569.

SIRVIENTA SE NECESITA PARA MAtrimonio, Larral 128, Caballito.

SE NECESITA UN PEON DE COCINA, Cabildo 2338.

SIRVIENTA PARA TODO SERVICIO SE necesita, sueldo $ 30, Salguero 654.

SIRVIENTA SE PRECISA, CON RECOmendaciones, Mombrillar 37, Flores.

SIRVIENTA PARA TODO TRABAJO SE precisa, Dolores 387.

SE NECESITA SIRVIENTA PARA TODO servicio, Espinosa 659, Caballito. v6

SIRVIENTA PARA TODO TRABAJO, con cama, se necesita, Charcas 4281.

SIRVIENTA SE PRECISA, TUCUMAN 1501.

SE NECESITA MUCHACHO DE 12 A 14 años, Solís 1139.

SIRVIENTA TRABAJADORA PARA TOdo servicio, se precisa; Andes 158.

SIRVIENTA NECESITO PARA COCINAR y lavar, sueldo 40 $, Santa Fe 3432.

SIRVIENTA SE NECESITA, MONTES DE Oca 668.

SIRVIENTA RECIEN VENIDA SE NEcesita, México 2412, 1er. piso.

SIRVIENTA FORMAL QUE SEPA DE cocina, se precisa, Bartolomé Mitre 1145.

SE NECESITA niñera DE 14 A 16 años, para cuidar nena, Cerrito 330.

SIRVIENTA CON BUENOS INFORMES, se precisa; Talcahuano 38.

SIRVIENTA SE NECESITA, BERMEJO 27.

SIRVIENTA QUE SEPA COCINAR, buen sueldo, se precisa; Bolívar 321, dep. 7.

SIRVIENTA QUE SEPA COCINAR, sueldo 30 $, se precisa, Soler 3811.

SE PRECISA MUCHACHO PARA LIMpieza y mandados, 25 de Mayo 776.

SIRVIENTA PARA TODO TRABAJO, se necesita, Patagones 728.

SE NECESITA SIRVIENTA PARA TODO trabajo, Libertad 136.

SE NECESITA MUCHACHO PARA HAcer mandados, San Juan 2334.

SIRVIENTA JOVEN, SE NECESITA, Castro Barros 315.

SE NECESITA UNA SIRVIENTA JOVEN, Sarmiento 818.

SIRVIENTA JOVEN, FORMAL, CON CAma, se necesita, Venezuela 2264.

SIRVIENTA JOVEN, SE NECESITA para corta familia, Rivadavia 2019.

SIRVIENTA PARA TODO SERVICIO, SE necesita, San José 1678.

SIRVIENTA SE PRECISA, PARA LOS quehaceres de casa; Liniers 991.

SIRVIENTA NECESITASE PARA CORta familia; Santa Fe 2053.

SIRVIENTA SE NECESITA, CORRIENtes 3735.

SE PRECISA BUENA LAVANDERA POR días, Paraná 460.

SIRVIENTA SE NECESITA, SAENZ PEña 1033.

SE NECESITA MUCAMA, Av. DE MAYO 1240.

SIRVIENTA PARA MATRIMONIO, cocina solamente, se necesita; Viamonte 2228.

SE PRECISA CHICA DE 10 A 12 años, para corta familia; Serrano 581.

SIRVIENTA PARA LAVAR Y OTROS quehaceres, se precisa; Cangallo 2716.

SE NECESITA SIRVIENTA PARA TODOS los trabajos, Suárez 1719.

SE NECESITA SIRVIENTA QUE SEPA cocinar, Belgrano 2560.

SE NECESITA UNA SIRVIENTA, ALSIna 657, tercer piso.

SIRVIENTA, MEXICO 1293, CASITA hombres solos, de 3 a 4.

SE NECESITA SIRVIENTA PARA TODO trabajo, Corrientes 2275.

SIRVIENTA NECESITO, TODO TRABAjo menos cocina, 30 $, Güemes 3942.

SIRVIENTA FORMAL SE NECESITA para todo trabajo corta familia, Salta 2015

SE PRECISA SIRVIENTA CON CAMA; Anchorena 47.

SIRVIENTA FORMAL, PRECISO CON cama, poco trabajo, Cevallos 1154.

SIRVIENTA SOLA, PARA TODO TRAbajo, se necesita, Humberto I 1537. v6

SIRVIENTA MUJER FORMAL PARA limpieza, necesita, Martín García 701.

SIRVIENTA SE NECESITA, SUELDO 30 pesos; Independencia 310.

SIRVIENTA PARA COCINA, SE PREcisa, con cama, Bacacay 2675, Flores.

SIRVIENTA PARA TODO SERVICIO se precisa; C. Pellegrini 125.

SIRVIENTA QUE ENTIENDA DE COCIna se necesita, Rivadavia 6176. v5

SIRVIENTA SE PRECISA, PARA MAtrimonio, San Luis 2524. v6

SE NECESITA SIRVIENTA QUE ENtienda de cocina, Canning 738. v5

SE NECESITA COCINERA, SARMIENTO 971, piso 3o. dpto. F. v5

SE NECESITA UN MUCHACHO DE 11 a 12 años, Cerviño 3776. v6

SIRVIENTA PARA TODO SERVICIO SE necesita, Pichincha 90. v5

SIRVIENTA PARA TODO TRABAJO SE precisa, Monroe 5660. v5

SIRVIENTA SE NECESITA, CORDOBA 3690. v5

SIRVIENTA QUE SEPA COCINAR, PRECísase, Cangallo 2222. v6

SIRVIENTA PARA TODO TRABAJO SE necesita, Gral. Urquiza 1013. v5

SIRVIENTA SE NECESITA PARA CAMpo para todo trabajo. Junín 969. v5

SE NECESITA MUCHACHA EN CORTA familia, sueldo 35, Charcas 4041. v5

SIRVIENTA PARA TODO TRABAJO DE 3 personas, preciso, Heredia 806. v6

SIRVIENTA JOVEN PRECISO, PUEYrredón 1155, después de las 10 a. m. v5

SE NECESITA UNA MUCHACHA, PRACtica en máquinas de hacer sobres, Moreno 2654. v7

SIRVIENTA PARA TODO TRABAJO que entienda de cocina se necesita, Mármol 77.

SIRVIENTA PARA QUEHACERES DE familia, sueldo $ 30, Beauchef 231, Caballito.

SIRVIENTA, Y QUE ENTIENDA DE COcina, necesítase, sueldo 30 a 35 $, lavado afuera, F. Lacroze 2378.

SIRVIENTA RECOMENDADA SE NECEsita, que sepa bien de cocina, Amenábar 956.

SIRVIENTA SE NECESITA PARA TODO servicio, corta familia, buen sueldo, Triunvirato 777.

SIRVIENTA PARA CASA AMUEBLADA, que sepa lavar y planchar ropa lisa, se precisa, Rioja 311.

SIRVIENTA JOVEN, PARA TODO trabajo, con recomendaciones, sueldo 40 $, se necesita, C. Pellegrini 1219.

SE PRECISA MEDIO OFICIAL MUEblero adelantado, Belgrano 3418, de 6.30 a 7 p. m.

SE DA A CRIAR CHICO DE TRES MEses, a pecho o mamadera, pago 20 $, Rodríguez Peña 381. v6

SIRVIENTA TODO SERVICIO ALGO COcina, corta familia necesita, Río Bamba 188.

SE PRECISA MUJER SERIA, PARA atender hombre solo, con chicos, calle Thames 2309. v6

SIRVIENTA JOVEN SE PRECISA PARA todo servicio de corta familia, Gral. Urquiza 1224, 2o. piso.

SIRVIENTA SE PRECISA, DE 7 A 1.30, sueldo 15 $, Av. de Mayo 1285, 2o., derecha.

SE NECESITA SIRVIENTA PARA CAsa de pocos pensionistas, Pozos 126, segundo, derecha.

SIRVIENTA NECESITO, PREFIERO argentina, tratar de 10 en adelante, Victoria 1862.

SE NECESITA UNA MUCHACHA PARA trabajo, que sepa cocinar es inútil presentarse sin recomendaciones, Cerrito 330.

SIRVIENTA QUE SEPA COCINAR BIEN, se precisa, se paga buen sueldo, para tratar Lima 75 v6

SIRVIENTA FORMAL, CON CAMA, PAra lavar y planchar se precisa; Esmeralda 158, de 2 a 3 tratar.

SIRVIENTA COMPETENTE SE NECEsita, Corrientes 1698, 1, presentarse de 10 a 3.

SIRVIENTA PARA TODO TRABAJO menos cocinar, se necesita; Estados Unidos 1453.

SE NECESITA SIRVIENTA QUE ENtienda bien de cocina; calle Yapeyú 271. v6

SE NECESITA MUCHACHA, POCO trabajo, sueldo 15 $. Anchorena 934, departamento 4.

SIRVIENTA CON CAMA, QUE ENTIENda de cocina, se necesita, Río Cuarto 1649.

SE PRECISA SIRVIENTA, QUE entienda de cocina, corta familia, Moreno Moreno 3289.

SIRVIENTA MUCHACHA, PARA TODO servicio, se precisa, 30 $; Directorio 2812.

SIRVIENTA SE PRECISA, QUE SEPA cocinar, para corta familia, Superí 2079, Belgrano.

SIRVIENTA PRACTICA PARA CORTA familia se necesita, 40 $, presentarse después de las 9 a. m., Rincón 1381.

SIRVIENTA PARA AYUDAR EN LOS quehaceres de casa, sin cama, Belgrano 438, 4o. piso.

SIRVIENTA JOVEN PRECISA MATRImonio solo, B. Mitre 1515, 1o., después de las 10.

SIRVIENTA JOVEN, QUE SEPA COCInar bien y demás quehaceres, para matrimonio, se necesita, Rodríguez Peña 178.

SIRVIENTA QUE SEPA DE COCINA, SE necesita, para la ciudad y otra para el campo, Rivadavia 1911.

SIRVIENTA TRABAJADORA, PARA corta familia, se necesita, Rivadavia 305, 3er. piso.

SE NECESITA SIRVIENTA PARA LOS quehaceres de casa, sueldo 30 $, presentarse de 8 a 9, Paraná 512.

SIRVIENTA NECESITO DE 12 A 15 años matrimonio solo, Moreno 1342, dep. 2, tratar de 9 a 10.

SIRVIENTA PARA TODO TRABAJO que entienda de cocina, para Lomas, tratar Garay 2624.

SIRVIENTA PARA TODO SERVICIO SE necesita, sueldo 25 a 30 $; tratar de 10 a 6 p. m.; Thames 2192.

SIRVIENTA QUE ENTIENDA DE COCIna, se necesita para corta familia, Humberto I 1908.

SE NECESITA SIRVIENTA PARA SERvicio de corta familia, Humberto I 2308.

SIRVIENTA JOVEN, DE BUENA PREsencia, recomendada, se necesita; Santa Fe 3030. v5

SIRVIENTA SE NECESITA QUE ENtienda de cocina; Rivadavia 1515, piso 2o. v5

SIRVIENTA PARA ATENDER CASA de persona sola, se necesita, se paga buen sueldo, B. Mitre 1231. v5

SIRVIENTA PARA TODO SERVICIO DE corta familia, que entienda un poco de cocina, Malabia 1423. v5

SIRVIENTA SIN CAMA PARA TODO trabajo, se precisa, Beruti 2400, tratar después de las 9 a. m. v6

SE PRECISA MUCAMA PARA SERVICIO de matrimonio recién casado, sueldo 40 $; Uriarte 1641. v5

SIRVIENTA PARA TODO TRABAJO menos cocina, corta familia, se necesita, sueldo 25 $; Paraguay 733. v6

SIRVIENTA JOVEN, QUE SEPA DE cocina, se precisa; Universidad 844, entre Suárez y Olavarría. v5

SE PRECISA SIRVIENTA FORMAL, de edad, con recomendaciones; Independencia 3300. v5

SE NECESITA SIRVIENTA PRACTICA y que entienda bien de cocina, y con recomendaciones, buen sueldo, Maipú 665, después de las 7 a. m.

SE NECESITA SIRVIENTA QUE SEPA cocinar algo para todo trabajo en corta familia; inútil presentarse sin recomendaciones; calle Güemes 3031. v7

SE PRECISA UNA SIRVIENTA PARA matrimonio, sueldo 20 $, buen trato, antes de las 12 m., depto. 17, Bdo. de Irigoyen 1043.

SE NECESITA SIRVIENTA PARA TODOS quehaceres, lavar y planchar, de 6.30 a 5 p. m., sueldo 25 $, Sgo. del Estero 576.

SIRVIENTA QUE ENTIENDA DE COcina sencilla, bien recomendada, se necesita, Córdoba 726, 1er. piso, sueldo 40 $, buen trato.

SE NECESITA señora FORMAL PARA trabajos livianos de matrimonio y que sepa de cocina, sueldo 30 $, tratar Independencia 4046, departamento No. 11.

SIRVIENTA ITALIANA, QUE ENTIENda cocina, con certificados, se necesita, ocurrir Venezuela 1569, de 8.30 a 10 y 1|2 a. m. y de 2 a 4 p. m. v7

SE NECESITA MUCHACHA DE 12 A 15 años para ayudar a los quehaceres en casa de corta familia, Corrientes 1364, depart. segundo. v5

SIRVIENTA PARA TODO TRABAJO que sepa algo de cocina, se precisa para corta familia, Congreso 2831, Belgrano, tranvías 35 ó 36. v5

SIRVIENTA TRABAJADORA, CON CERtificados se necesita para familia con dos chicos, para todos trabajos y que entienda de cocina, ocurrir Venezuela 1569.

SE NECESITA MADRE E HIJA DE 15 años o dos hermanas una todos servicios, que entienda algo cocina, la otra para niñera, sueldo 50 $ entre las dos, Yerbal 1015, Caballito.

SIRVIENTA SERIA SE NECESITA PARA todo servicio menos cocina, corta familia, sueldo $ 25, Lanús, Av. Pavón 4674, 1|2 cuadra estación, tranv. 102-105, delante la puerta.

SE NECESITA UNA MUCAMA, SE PREfiere francesa para artista, que sepa lavar y planchar, coser y libre para viajar, inútil presentarse sin buenos informes, Talcahuano 1209, de 3 a 4 p. m. v5

SERVICIO DOMESTICO OFRECIDO

AMA SE OFRECE CON BUENOS INFORmes, Cangallo 3473. v6

AMA SE OFRECE, CON LECHE DE 6 meses; Carlos Calvo 3627.

AMA SE OFRECE, PARA CRIAR EN su casa; Aráoz 1932.

AMA SE OFRECE PARA CRIAR EN SU casa, Chile 1855, p. 8.

AMA SE OFRECE PARA CRIAR EN SU casa, Convención 3146, Flores. v5

AMA DE LECHE SE OFRECE, JOVEN, de 18 años, italiana, con abundante leche, Caboto 1262. v6

AMA DE 22 años SE OFRECE, PRIMEriza, leche de 6 meses, sana y de buena conducta, Q. Bocayuva 533. v5

AMA SE OFRECE, LECHE DE 4 MEses, española, Humboldt 2071, Palermo.

AMA española SE OFRECE PARA CRIAR en su casa, Montevideo 858, pieza 9.

AMA SE OFRECE PARA CRIAR CHICO en su casa, Cochabamba 2339, pieza 3. v7

AMA SE OFRECE PARA CRIAR UN chico en su casa a biberón o sin él, San Juan 1452.

AMA SE OFRECE, DE CINCO MESES con abundante leche, para criar en casa o afuera; Paso 429.

AMA DE LECHE SE OFRECE PARA criar en su casa, sin chico; Tucumán 1568, primera pieza. v5

AMA PRIMERIZA, SE OFRECE, CON leche de dos meses, con buenos certificados; Constitución 3339. v5

AMA CON LECHE DE 4 MESES SE ofrece para criar, a media leche, Echeverría 1665. v5

COCINERA SE OFRECE PARA CORTA familia, Perú 1058.

COCINERA Y MUCAMA, SE OFRECEN juntas o separadas, Entre Ríos 711.

COCINERA SE OFRECE, Y OTROS pequeños quehaceres; Cevallos 759.

COCINERA Y MUCAMA CON RECOMENdaciones, se ofrecen, Paraná 670.

COCINERA FORMAL, SE OFRECE CON buenas recomendaciones, Venezuela 562

COCINERA Y OTROS QUEHACERES, SE ofrece, Sáenz Peña 523, pieza 12.

COCINERA, RECOMENDADA, SE ofrece; Maipú 658.

COCINERO ITALIANO, COMPETENTE, se ofrece; Venezuela 4102.

COCINERA SE OFRECE PARA CORTA familia, recomendada, Cangallo 1851.

COCINERA ESPAÑOLA, FORMAL, SE ofrece; Larrea 551. v5

COCINERO ITALIANO SE OFRECE, CAsa familia ó almacén, Esteco 2876. v5

COCINERA SE OFRECE, SIN CAMA, sabe su obligación; Charcas 4948. v5

COCINERO ESPAÑOL SE OFRECE REcomendado; Santa Fe 1677. v5

COCINERA SE OFRECE, JOVEN, PARA corta familia, Alvarez 2648. v5

COCINERA SE OFRECE, señora FORMAL con buenos informes, Lima 487, altos. v5

COCINERA SABIENDO SU OBLIGACION y recomendada se ofrece, Luján 324. v6

COCINERA BUENA, ITALIANA, JOVEN, se ofrece, con o sin cama, 45 a 50 $, Entre Ríos 357.

COCINERA SE OFRECE, GENOVESA, sabe su obligación, señora formal, San José 767. v6

COCINERA CON HIJA DE 17 años, PAra mucama, recomendadas, se ofrecen; Lima 961.

COCINERA SE OFRECE CON MUY BUEnas recomendaciones, Belgrano 3335, pieza 7.

COCINERA DE PROFESION, OFRÉcese con buenos informes, Independencia 856.

COCINERA Y OTROS QUEHACERES, argentina, ofrécese, con pieza para el marido o se colocan los dos, Moreno 2704.

COCINERA JOVEN, SABE BIEN SU obligación, sin pretensiones, se ofrece; calle Sáenz Peña 752.

COCINERA española PARA CORTA FAmilia, con buenas recomendaciones, se ofrece, Lavalle 1177. v6

COCINERA, RECOMENDADA, SE OFREce, también para lavar, para ciudad o campo; Bebedero 4210.

COCINERA, PERSONA DE CONFIANZA, formal, se ofrece, recomendada; Perú 971.

COCINERA ARGENTINA CON BUENA recomendación para corta familia, se ofrece, Sgo. del Estero 648.

COCINERA SIN PRETENSIONES, SE ofrece con buenas recomendaciones, por barrio de Palermo, Beruti 3552.

COCINERO SE OFRECE CON RECOmendaciones, para ciudad o campo; Cerrito 1317.

COCINERA DE PROFESION, JOVEN, SE ofrece, con excelentes recomendaciones de 3 años, Paraguay 1358.

COCINERA PARA CORTA FAMILIA Y quehaceres se ofrece recomendada, Chile 1253.

COCINERA ARGENTINA, SE OFRECE, sola o con un nene de 2 años, E. Unidos 1892.

COCINERA SE OFRECE, SIN PRETENsiones, con un chico de dos años, sabe su obligación; Alsina 1928. v6

COCINERA SENCILLA Y OTROS QUEhaceres, se ofrece, con recomendaciones, Vieytes 1860 Barracas al Norte.

COCINERA FRANCESA, SE OFRECE, sabe su obligación, sin cama; Santa Fe 1153.

COCINERA DE PROFESION SE OFREce, joven argentina, sueldo 60 $; Estados Unidos 1432.

COCINERA Y MUCAMA, SE OFRECEN con buenos informes; Río Bamba 974, U. T. 811, Juncal.

COCINERA JOVEN, SE OFRECE, sabiendo su obligación; Independencia 1543, pieza 8.

COCINERA SE OFRECE PARA CORTA familia, con buenos informes; Moreno 650.

COCINERA SE OFRECE CON BUENOS informes, aunque tenga que hacer algunos quehaceres, Rivadavia 1985, pieza A.

COCINERA, señora VIUDA, SE OFRECE, o para otros quehaceres, sabe de todo; Venezuela 348.

COCINERA SE OFRECE RECOMENDAda para cocina concilla, Craig 985, Caballito. v6

COCINERA SE OFRECE, CON NENA de 5 años, campo y ciudad, Victoria 2501. v5

COCINERA Y OTROS QUEHACERES, con retiro, en corta familia, se ofrece; Moreno 2704. v5

COCINERA SE OFRECE DE 1er. ORDEN con buenas recomendaciones, sin cama o con pieza para el marido, Callao 1065.v5

COCINERA QUE SABE BIEN SU OFICIO, con buenos informes se ofrece, con retiro o pieza para el marido, tratar Tacuarí 648. v7

COCINERA Y OTROS TRABAJOS, SE ofrece, argentina, joven, sabe su obligación, dirigirse a S. Rodríguez, Bmé. Mitre 2094.

COCINERA O SIRVIENTA SE OFRECE con buenas recomendaciones con chica de 14 años para niñera o mucama, Arenales 1954. v5

CALLE PASEO COLON 1321 DEPARTAmento 6, se ofrece una señora con una nena de 3 años para los quehaceres de casa de matrimonio solo o señora sin pretensiones de sueldo. v5

DOS MUCHACHAS SE OFRECEN, MUcamas o niñeras, Cochabamba 1130.

DOS HERMANAS BIEN EDUCADAS Y de buena presencia, muy buena para coser, se ofrecen una como mucama o niñera la otra para coser o para ama de llaves, por carta o personalmente, Gaona 3487.v5

HOMBRE SE OFRECE PARA PORTEro, peón de patios, negocio o cosa análoga, sin pretensiones, excelente recomendación; Alsina 1566.

JOVEN DE 21 años, CON CEDULA DE identidad, buena presencia, se ofrece para cualquier trabajo; Chile 944. v6

JOVEN SE OFRECE PARA LIMPIEZA, mandados, entiende de cocina, bien recomendado, ciudad o campo; Lima 1237.

JOVEN español DE 26 años SE OFRECE para cualquier trabajo nocturno, por carta a E. Polo, Cabello 3668.

JOVEN JAPONES SE OFRECE para mucamo en casa de familia es muy trabajador y honrado, a G. Y., Patagones 727. v6

LAVANDERA SE OFRECE PARA LAvar en su casa; Tucumán 1568. v5

LAVANDERA MUJER FUERTE, ofrécese por mes, por día 2.20, Chile 880. v6

LAVANDERA SE OFRECE, 3 DIAS por semana; Tucumán 168, pieza 6.

LAVANDERA SE OFRECE PARA LAVAR en su casa, Moreno 1465, pz. 14. v6

LAVANDERA SE OFRECE PARA HOTEL o restaurant, Bmé. Mitre 1671.

LAVANDERA SE OFRECE, TUCUMAN 1158, pieza 19.

LAVANDERA PARA LAVAR POR DIA, se ofrece, San Martín 922.

LAVANDERA Y OTROS QUEHACERES, por día, se ofrece, Castro Barros 1158.

LAVANDERA SE OFRECE PARA CASA de familia o su casa, Moreno 424.

LAVANDERA U OTRO TRABAJO se ofrece, Tucumán 2361, pieza 8.

LAVANDERA POR DIA SE OFRECE; Humberto 1o. 1844, pieza 21.

LAVANDERA Y PLANCHADORA OFREcese, práctica para casa familia, por mes o por día, Defensa 594. v7

LAVANDERA SE OFRECE PARA LAvar en su casa, Pellegrini 833, Dolores López.

LAVANDERA SE OFRECE PARA LAvar afuera, bien recomendada, General Urquiza 355. v6

LAVANDERA COMPETENTE SE OFREce para lavar en su casa o afuera, Perú 839.

LAVANDERA JOVEN, SE OFRECE PAra hotel pensión o casa de familia; E. Unidos 1162. v5

LAVANDERA Y PLANCHADORA competente, se ofrece, para lavar y planchar en su casa, a precios muy económicos, con buenas recomendaciones; Piedras 781. v6

MUCAMA SE OFRECE CON RECOMENdaciones, Perú 1012.

MUCHACHA SE OFRECE TODO SERVIcio menos cocina, Vieytes 2515. v7

MUCHACHO de 13 años SE OFRECE para cualquier trabajo; Chacabuco 762.

MUCAMA PRACTICA O COCINERA para cocina sencilla, se ofrece; Salta 1082.

MUCAMA SE OFRECE O PARA TODO trabajo, tratar Carlos Calvo 3328.

MUCHACHA PARA niñera O MUCAMA se ofrece, Maipú 472, pieza 12.

SERVICIO DOMESTICO OFRECIDO

MUCAMA DE ADENTRO O GENERAL, seria, se ofrece, San José 555.

MUCHACHA DE 15 años, SE OFRECE, cigarrería y librería, Sarandí 618. v7

MUCHACHA DE 17 años, SE OFRECE para niñera; Suárez 2063.

MUCAMA O SIRVIENTA, SE OFRECE con buenas recomendaciones, Chile 1652.

MUJER SE OFRECE PARA MEDIOS días, Taguarí 753.

MUCAMA GENERAL, SE OFRECE, sabe su obligación, Solís 580. v6

MUCAMA GENERAL, SE OFRECE, con informes, Pasco 243. v6

MUCAMA SE OFRECE CON RECOMENdaciones, tratar Piedras 1199. v6

MUCAMA O niñera SE OFRECE, SABE bien su obligación, Liniers 685.

MUCAMA SE OFRECE CON BUENOS informes, Rivadavia 1579. v7

MUCHACHA SE OFRECE, DE 16 años de edad, Charcas 976.

MUCAMA DE ADENTRO, SE OFRECE, Moreno 1981, con recomendaciones. v6

MUCHACHO DE 13 A 14 años SE OFRECE, Cochabamba 1791. v5

MUCAMA SE OFRECE, CON BUENOS informes; San Salvador 3960. v5

MUCAMO GENERAL, RECOMENDADO, se ofrece para familia, Chacabuco 673. v6

MUCAMA O niñera JOVEN, BUENA presencia, informes inmejorables, se ofrece para casa seria, Parral 249, dep. 6.

MUCAMA O niñera JOVEN, CON BUENAS recomendaciones, se ofrece, Vidal 2180. v6

MATRIMONIO SE OFRECE, LA señora cocinera, sabe amasar y postres; él quintero, buenas recomendaciones, Lima 247

MATRIMONIO SIN HIJOS SE OFRECE, jardinero y quintero y la señora cocinera, tratar Ayacucho 188.

MATRIMONIO SE OFRECE, ELLA COcinera, él trabaja afuera; Bustamante 1987. v6

MUCAMA O SIRVIENTA MENOS COCIna, con buenos informes, se ofrece; Río Bamba 73.

MUCHACHO ESPAÑOL DE 19 años, SE ofrece para cualquier trabajo; México 661.

MADRE E HIJA SE OFRECEN PARA todo trabajo, recomendadas, Córdoba 8254. v6

MUCHACHA DE CONFIANZA SE ofrece para todo trabajo, entiende de cocina; Lavalle 847.

MUCAMO DE COMEDOR, CON FRAC, se ofrece, con buenos certificados, por carta, Viamonte 960.

MUCAMA JOVEN SE OFRECE DE BUEna presencia, para casa de corta familia, Rivadavia 1569. v6

MUCAMA DE ADENTRO QUE ENTIENde de cocina, con recomendaciones se ofrece, Junín 835.

MUCHACHA SE OFRECE PARA TODO trabajo, corta familia, entiende de cocina, Independencia 1593. v6

MATRIMONIO SE OFRECE, SERIO, SIN hijos, quintero, jardinero, cocinera, ciudad o campo, B. Mitre 1232.

MUCHACHA SE OFRECE PARA TODO trabajo, entiende de cocina, Rivadavia 1985.

MUCHACHA ARGENTINA SE OFRECE, para corta familia, San Juan 1147, departamento 4.

MUCHACHA de 13 a 14 años, SE ofrece para matrimonio o corta familia, Carranza 1485.

MUCAMA PERSONA SERIA, TRATAR de 1 a 5 p. m., Corrientes 2835, 2o. piso escalera C.

MUJER FORMAL, SE OFRECE, CON retiro y recomendaciones, entiende de cocina algo; Montevideo 447.

MUCAMA ESPAÑOLA, SE OFRECE, PARA casa de buena familia; Venezuela 131.

MUCAMA DE ADENTRO OFRECESE con recomendaciones, sabe coser, Santa Fe 1588, U. T. 132, Juncal.

MUCAMA O niñera ITALIANA LOMBARda, seria, se ofrece con buenas referencias, Belgrano 2076.

MUCAMA JOVEN SE OFRECE CON buenas recomendaciones, para casa de pensión, Humahuaca 3951.

MATRIMONIO PIAMONTES SE OFRECE para estancia, quintero y cocina sencilla, Paseo de Julio 954.

MUCHACHO ESPAÑOL, DE 17 años, SE ofrece cualquier trabajo, Bolívar 731, pieza 16. v6

MUCHACHA SE OFRECE PARA CORTA familia, entiende de cocina, Alsina No. 2548. v6

MUCAMA JOVEN, QUE ENTIENDE DE costura, se ofrece, a L. Ruiz, P. Unidas 863, Caballito.

MUCHACHA SE OFRECE PARA CORTA familia, con buenas recomendaciones, calle Maza 449.

MATRIMONIO SIN HIJOS SE OFRECE, cuidar un chico de despecho o mamadera, Nicaragua 5124. v5

MUJER ITALIANA, DE 40 años, SE ofrece para niñera u otros quehaceres, sin pretensiones, Ecuador 885. v6

MUCAMA O SIRVIENTA PARA EL campo, con buenos informes, se ofrece por escrito o personalmente, Solís 1031. v7

MUCAMA JOVEN, ITALIANA, SE ofrece, corta familia, por carta o personalmente, Guanacache 1992. v5

MATRIMONIO JOVEN, DE BUENA presencia y sin hijos, se ofrece para cualquier trabajo, Santa Fe 1124. v6

MUCAMA SE OFRECE, PARA TODO servicio, menos cocina, sabe su obligación, México 1640. v12

MATRIMONIO ESPAÑOL SIN HIJOS SE ofrece, sin pretensiones, ella cocinera o mucama, él cualquier trabajo, Amenábar 1839. v7

MOZO JOVEN, PORTUGUES, TRABAjador y honrado, práctico en limpieza general y cocina, se ofrece, cualquier trabajo, sin pretensiones, Tacuarí 1306.

MUCAMA O SIRVIENTA JOVEN, argentina, se ofrece, entiende de cocina sencilla, buenos informes, con retiro, Viamonte 1466. Ramona López.

MATRIMONIO VASCO, JOVEN, SE ofrece, cocinero y mucama, competentes, recomendados, ciudad o campo; Venezuela 571.

MUCAMA SE OFRECE, BIEN RECOmendada, práctica para matrimonio o corta familia, tratar personalmente, Belgrano 3357. v6

MUCAMA SE OFRECE, SABE LAVAR Y planchar o de sirvienta para matrimonio solo, entiende algo de cocina, Belgrano 1245.

MUCAMA VASCA SE OFRECE CON buenas recomendaciones, competente en su trabajo, para matrimonio o corta familia, Cangallo 1633.

MUCHACHA DE 17 años PARA MUCAMA o niñera, quehaceres de corta familia respetable, con buenos informes, se ofrece, Arenales 2040. v6

MATRIMONIO VASCO NAVARRO OFRÉcese, la señora cocinera competente, él quintero y otros trabajos, para ciudad o campo, San Martín 1012, Avellaneda. v5

MATRIMONIO SOLO SE OFRECE, ella para cocinar, él para portero, peón o cualquier trabajo, para campo o ciudad; Chile 1499, almacén. v5

MUCAMO DE COMEDOR, ITALIANO, formal, con frac, o valet de chambre, sabe cocinar para corta familia, más de 20 años de servicio, con certificado, de primer orden, Suipacha 252, p. 2.

MATRIMONIO JOVEN, SIN HIJOS, SE ofrece para el campo, la señora buena cocinera y otros quehaceres, el marido sabe manejar carro, arado y cualquier otro trabajo, Santa Fe 4597, P. S. v7

MATRIMONIO VASCO, SE OFRECE, con familia, muy práctico, para tambo a medias o sueldo, con buenas referencias; dirigirse por carta o personalmente a G. A., Garibaldi 6011, Talleres, F. C. S. v5

MUCAMA DE ADENTRO SE OFRECE, 3 años recomendaciones de gobernanta, hermano portero o valet, excelentes recomendaciones; C. Calvo 1730, U. T. 746, B. Orden, Administración. v5

MATRIMONIO SE OFRECE, JOVEN, SIN hijos, él quintero jardinero, sabe injertar y podar, entiende de invernáculos y de plantaciones, la señora para cocina de peones y cría de aves, excelentes recomendaciones y buenos certificados, Humberto I 1241.

MATRIMONIO ESPAÑOL CON CHICO DE dos años, se ofrece, él para portero, mucamo u otros trabajos; ella para cocina sencilla o cualquier otro trabajo; tiene excelentes recomendaciones de 3 y 4 años; iría al campo, tratar personal o por carta, Bolívar 1336, pieza 5, A. A. v8

MATRIMONIO VASCO, JOVENES, SIN hijos, desearían ocuparse en casa particular, fuerte y seria; él cocinero de profesión; ella ayudanta y lavandera; también aceptan de portero y mucamos u otro trabajo de servicio doméstico, inmejorables recomendaciones; dirigirse Chile 1572. v5

Niñera VASCO-española, JOVEN, DE 20 años, se ofrece, muy práctica en los alimentos y cuidados del niño, seria, Seguí 1968.

PORTERO ASCENSORISTA, CASADO, se ofrece, certificados 4 años; Solís 150. v5

SIRVIENTA SE OFRECE, TODO TRAbajo, con recomendación, Rawson 135.

SIRVIENTA SE OFRECE, FORMAL, ENtiende de cocina, Alsina 2202. v6

SE OFRECE SIRVIENTA PARA TODO trabajo, Venezuela 1823. v6

SIRVIENTA FORMAL SE OFRECE PARA todo trabajo, calle Chile 1944.

SE OFRECE señora, ENTIENDE DE cocina y costura Brandsen 2765.

SIRVIENTA SE OFRECE CON O SIN chico; Santo Domingo 1755, Barracas.

SE OFRECE SIRVIENTA PARA TODO servicio, corta familia; Perú 1160.

Señora FORMAL SE OFRECE PARA cocinera, Rincón 358. v6

Señora SE OFRECE POR MEDIO DIA, Piedras 440.

SE OFRECE señora FORMAL PARA ayudar a los quehaceres de casa por la mañana solamente; Charcas 2150. v6

SERVICIO DOMESTICO OFRECIDO

SIRVIENTA SE OFRECE PARA TODO trabajo o cocina sencilla, Chile 368.

Señora FORMAL SE OFRECE CON buenas recomendaciones Venezuela 1375.

SE OFRECE COCINERA Y MUCAMA, saben su obligación, Tacuarí 1089.

SIRVIENTA SE OFRECE PARA TODO trabajo Venezuela 438, pieza 25.

SIRVIENTA SE OFRECE PARA MATRImonio, Uruguay 671.

Señora SE OFRECE PARA TRABAJAR medio día; Sarmiento 1333.

Señora SE OFRECE PARA TRABAJAR por horas; Sáenz Peña 767.

SIRVIENTA SE OFRECE PARA TODO trabajo menos cocina, Chile 1319. v6

SIRVIENTA FORMAL, SE OFRECE, sueldo $ 35 a 40; Sgo. del Estero 1506.

SE OFRECE COCINERA CON RECOmendaciones, Victoria 1858, dep. 2.

SIRVIENTA SE OFRECE, PARA TODO trabajo, menos cocina; Belgrano 369.

SIRVIENTA SE OFRECE PARA TODO trabajo, Montevideo 79.

SIRVIENTA O MUCAMA SE OFRECE, todo trabajo menos cocina, Piedras 1369.

SE OFRECE MUCAMA O SIRVIENTA para todo trabajo, Alsina 1818, pieza 25.

SE OFRECE SIRVIENTA PARA TODO trabajo, Santiago del Estero 1801.

SE OFRECE COCINERA CON HIJA DE 15 años, bien recomendadas, juntas o separadas, Boedo 17. v6

SE OFRECE SIRVIENTA QUE ENTIENda de cocina, Paraná 1131.

SE OFRECE COCINERA CON RECOMENdaciones, Defensa 850.

SIRVIENTA SE OFRECE, PARA TODO trabajo, Venezuela 836.

SE OFRECE MUCHACHA PARA MATRImonio solo; Bolívar 731, pieza 21.

Señora ITALIANA JOVEN SE OFRECE para mucama, Belgrano 3655.

SE OFRECE SIRVIENTA O MUCAMA, Venezuela 1721. v6

SIRVIENTA SE OFRECE, ENTIENDE de cocina, Bolívar 867.

SIRVIENTA SE OFRECE, VENEZUELA 338.

SIRVIENTA SE OFRECE PARA TODO trabajo, Pichincha 889.

SIRVIENTA JOVEN SE OFRECE PARA todo trabajo, Salguero 558.

SE OFRECE SIRVIENTA PARA CORTA familia, Cochabamba 753.

SE OFRECE COCINERA Y OTROS QUEhaceres, dirigirse Billinghurst 120. v6

SIRVIENTA O MUCAMA QUE ENTIENde de cocina, se ofrece; Cachi 160. v6

SE OFRECE niñera O SIRVIENTA, menos cocinera; Canning 3544, dep. 6. v6

SE OFRECE AMA CON LECHE; Liniers 166. v6

Señora SE OFRECE, PARA LIMPIEZA; México 1242, pieza 30.

SE OFRECE MUCAMA BIEN PRACTIca, Juncal 4427, Palermo. v5

SE OFRECE MUCHACHA POR MES O por medios días, B. Irigoyen 965. v5

SE OFRECE MUCAMA, SABE COSER, tratar Andes 1669. v5

SE OFRECE señora ITALIANA PARA todo trabajo, Melo 2926. v5

SE OFRECE señorita JOVEN PARA TOdo trabajo, Carlos Calvo 2540. v5

SE OFRECE LAVANDERA POR DIA, Dungeness 1117. v6

SE OFRECE MUJER FORMAL, entiende de cocina; México 1564. v5

SIRVIENTA SE OFRECE, SABE DE COcina; Inclán 2824. v6

SE OFRECE SIVIENTA PARA TODO trabajo, Paseo Colón 933. v5

SE OFRECE COCINERA ORIENTAL, Montes de Oca 280. v5

SIRVIENTA ESPAÑOLA DE 35 años, SE ofrece; Ugarteche 3140, Palermo. v5

SE OFRECE MUCAMA DE ADENTRO O cocina sencilla, B. Mitre 1443, dep. 4.

Señora FORMAL SE OFRECE, POR MES o medio día, sin cama, Colombres 326.

SE OFRECE MUCHACHA PARA TODO trabajo, menos cocinar; Las Heras 3291. v8

SIRVIENTA CON BUENOS INFORMES, corta familia, se ofrece, Bulnes 1814. v6

SIRVIENTA SE OFRECE PARA MUCAma o corta familia, Independencia 1029. v6

SIRVIENTA SE OFRECE, PARA TODO trabajo de corta familia; Garay 1961. v6

Señorita JAPONESA, SE OFRECE, MUcama o sirvienta, Montes de Oca 2171 v7

SIRVIENTA SE OFRECE PARA CORTA familia, entiende de cocina, Gallo 1636. v6

SIRVIENTA FORMAL SE OFRECE, todo trabajo, sin pretensiones, Belgrano 3635.

SIRVIENTA SE OFRECE PARA TODO trabajo, entiende de cocina, Independencia 1552.

SIRVIENTA O COCINERA PARA CORTA familia, o matrimonio solo, se ofrece, con recomendaciones, Humberto 1o. 1448.

SE OFRECE SIRVIENTA PARA TODO trabajo de corta familia sabe cocinar, con recomendaciones, Alsina 2148. v6

SIRVIENTA JOVEN SE OFRECE PARA todo trabajo, bien recomendada, General Urquiza 355. v6

SE OFRECE señora DE 30 años, CON nena de 10 años, para corta familia, sin pretensiones, calle Belgrano 426. v6

Señora SE OFRECE CON CHICA MAYOR de 9 años, buenos informes, Bdo. de Irigoyen 457. v6

SIRVIENTA QUE SABE DE COCINA, se ofrece, sin pretensiones, Alsina 1349. pieza 33.

SIRVIENTA CON CHICO DE UN año, se ofrece para quehaceres, Tucumán 1346.

SE OFRECE COCINERA FORMAL, CON cama y demás informes, Paraguay No. 1368.

SIRVIENTA PARA TODO TRABAJO de corta familia se ofrece, calle San Lorenzo 342.

SIRVIENTA, QUE ENTIENDE DE COCIna y todo trabajo, para corta familia, se ofrece: Perú 151, esc. v6

SE OFRECE SIRVIENTA, SABE ALGO de cocina, con recomendación, sin pretensiones; Gallo 2481. v6

SIRVIENTA SE OFRECE PARA TODO trabajo, entiende de cocina; Bustamante 1987. v6

SIRVIENTA PARA MATRIMONIO SOLO se ofrece, entiende de cocina; Río Bamba 73.

SE OFRECEN DOS MUJERES FORMAles para cocina y otros quehaceres; calle Melo 2600. v6

SIRVIENTA JOVEN SE OFRECE PARA corta familia, entiende de cocina, Cochabamba 2182. v6

SIRVIENTA SERIA SE OFRECE, ENtiende de todo, para servicio doméstico, Sáenz Peña 523, pieza 7.

SE OFRECEN MUCAMA Y COCINERA sencilla, para el campo o la ciudad, tratar Entre Ríos 1049. v6

SE OFRECE MUCAMA JOVEN DE BUEna presencia, con buenos informes, México 535. v7

SIRVIENTA ESPAÑOLA SE OFRECE para todo trabajo de corta familia, Carlos Calvo 1788. v6

SIRVIENTA SE OFRECE, TODO TRABAjo menos cocina, sabe cumplir bien; Victoria 3441. v6

SE OFRECEN DOS MUCHACHAS JUNtas o separadas, para todo trabajo menos cocina Chile 1360, pieza 6.

SIRVIENTA QUE ENTIENDE DE COCIna sencilla o mucama, se ofrece, Bernardo de Irigoyen 1342, pieza 6. v6

SIRVIENTA FORMAL SE OFRECE PARA trabajo de corta familia, menos cocina, recomendada, Larrea 482. v6

SE OFRECE COCINERA PARA COCINA sencilla y otros quehaceres y muchacha recién venida, Herrera 269. v6

SE OFRECE señora PARA LAVAR Y planchar por día o para limpieza de dep.; Tacuarí 1143.

Señora SERIA PARA CASA DE FAMIlia, para planchar camisas y cuellos y demás ropa; Guayanas 5009.

Señora FORMAL SE OFRECE CON REtiro, para lavar o todo servicio; E. Unidos 962.

SIRVIENTA PARA TODO TRABAJO O cocina sencilla, con o sin chico de 10 años, se ofrece; Venezuela 462, pieza 28.

SE OFRECE MUCAMA DE ADENTRO con recomendaciones, Belgrano 2139, pieza 12.

SIRVIENTA QUE SABE DE COCINA, SE ofrece con buenas recomendaciones, Talcahuano 314.

SIRVIENTA SE OFRECE TODO TRABAjo, entiende un poco de cocina, E. Unidos 263.

SE OFRECE señora FORMAL, PARA cocina sencilla u otros quehaceres, sin cama, Alsina 949, pieza 25. v6

SIRVIENTA SE OFRECE, PARA campaña o corta familia, en ciudad, Tacuarí 725.

Señora SE OFRECE PARA LA COCINA o servicio de corta familia, con chica de 7 años, Cangallo 1522. v6

Señorita SE OFRECE PARA EL SERvicio de Sra. sola o matrimonio, con retiro, trato familiar, San José 416. v6

SE OFRECE MUCAMA O SIRVIENTA, para todo trabajo, con recomendaciones; Salguero 1374.

SE OFRECE MUCHACHO, TRABAJO liviano, o para mandados, de 14 años, Carlos Calvo 1023, 2o. piso, S. Oliver. v6

SIRVIENTA SE OFRECE, TODO trabajo, menos cocina, va al campo; Montevideo 1418.

SE OFRECE SIRVIENTA, SERIA Y DE confianza, corta familia, ciudad o pueblo cercano; Gral. Urquiza 768.

Señorita DE CONFIANZA SE OFRECE para casa de familia para repasar y planchar ropa por día, Guemes 2966. v6

SERVICIO DOMESTICO OFRECIDO

SE OFRECE MUJER FORMAL PARA la cocina, sin cama, Sáenz Peña 746.

SIRVIENTA SE OFRECE ARGENTINA, Don Cristóbal 262, depto. 5, Caballito.

SIRVIENTA SERIA SE OFRECE CON recomendaciones, entiende de cocina, Chile 1056.

SE OFRECE SEÑORA PARA TRABAJAR horas al día, o días en la semana, Chacabuco 764.

SIRVIENTA SE OFRECE, RECOMENDAda para matrimonio solo, o corta familia, Venezuela 722.

SE OFRECE MUCHACHA de 15 años para mucama o lavar y planchar, Río Bamba 21. v6

SIRVIENTA PARA COCINA SENCILLA Y quehaceres, se ofrece recomendada, Chacabuco 713. v6

SE OFRECE SIRVIENTA O COCINERA con buenas recomendaciones, Venezuela 1292.

SE OFRECE JOVEN JAPONES, SABE inglés y castellano, mucamo para casa de familia, Santa Fe 2081.

SIRVIENTA SE OFRECE PARA TODO trabajo de corta familia, Santa Rosalía 1950, dep. 2.

SIRVIENTA española DE 24 años RECIEN venida, trabajadora, se ofrece para todo trabajo, muy formal, Maipú 470.

SE OFRECE COCINERA FORMAL SIN pretensiones, tiene buenas recomendaciones, San Juan 2174.

Señora FORMAL SE OFRECE PARA MAtrimonio solo, sin pretensiones, Viamonte 2073, pieza 11. v6

SIRVIENTA española SE OFRECE PARA corta familia o matrimonio solo, Tacuarí 1260.

SE OFRECE señora FORMAL PARA TOdo trabajo, con buenos informes, Garay 576. v6

SIRVIENTA SERIA SE OFRECE PARA todo trabajo corta familia, Chile 1253, pieza 4.

SE OFRECE SIRVIENTA PARA TODO trabajo de corta familia, entiende algo de cocina, Arenales 1700. v6

Señora JOVEN SE OFRECE PARA corta familia, sin cama, dirigirse Juncal 4444.

SIRVIENTA SE OFRECE PARA TODO trabajo, entiende un poco de cocina o mucama, Chile 536.

SE OFRECE MUCHACHA PARA COCIna y otros quehaceres, y una chica recién venida; Bermejo 58.

PORTERO PARA CASA DE DEPARTAmentos, se ofrece con certificados, referencias de 1a., o fianza; Venezuela 615.

SIRVIENTA SE OFRECE; RODRIGUEZ Peña 122.

SE OFRECE SIRVIENTA PARA TODO trabajo menos cocina; Humberto 1o. 1544, pieza 21.

SIRVIENTA TRABAJADORA, HONRAda, se ofrece para mucama general, sabe bien su obligación; [illegible] 346.

SE OFRECE SIRVIENTA BIEN REcomendada, para casa pensión o de familia, sabe cocinar; Uruguay 767.

SIRVIENTA FORMAL, SE OFRECE para todo trabajo, entiende de cocina, Cangallo 1479.

SE OFRECE MUCAMA O niñera, SIN pretensiones, buenos informes; Santa Fe 832. v6

SIRVIENTA SE OFRECE, PARA TODO trabajo, con retiro; Ayacucho 965, pieza 26.

SIRVIENTA SE OFRECE, CON recomendaciones, tratar personalmente, Humahuaca 4065.

SIRVIENTA SE OFRECE, SABE COCInar, buenas recomendaciones; Cerrito 653.

Señora DE CONFIANZA SE OFRECE, casa de señora sola o señor viudo con niños, dirigirse a M. M. C., Flores 3862. v5

SE OFRECE MUCAMA PARA TODO servicio, no entiende de cocina, Venezuela 3457. v5

SE OFRECE señora RECOMENDADA para lavar o planchar o quehaceres; Pozos 825. v5

Señorita SE OFRECE PARA CASA DE familia seria, Arenales 1846, V. Carneros. v5

SE OFRECE LAVANDERA PARA TAller o casa de familia; Deán Funes 3117. v5

SE OFRECE SIRVIENTA, PARA TODO trabajo matrimonio solo o corta familia; B. Mitre 2752. v5

Señora DESEA OCUPACION MEDIO DIA, para limpieza, Josefa Villaboa; Defensa 520. v5

SIRVIENTA SE OFRECE CON UNA chica de 3 años, sabe cocina, México 1166, pieza 18. v5

Señora ITALIANA OFRECESE PARA lavar o limpieza de casa; Matheu No. 170. v5

SE OFRECE MUCAMA PARA CASA DE pensión u hotel con recomendaciones, San José 143. v5

SE OFRECE señorita ARGENTINA PARA trabajo de matrimonio o señora sola, Venezuela 452, pieza 41. v5

SE OFRECE COCINERA, SUELDO 60 $. Lacar 4301, Villa Devoto, preguntar por Ana. v5

Señora SE OFRECE PARA TODO TRAbajo menos cocina, tratar Belgrano 1676, pieza 20. v5

SIRVIENTA VASCA SE OFRECE PARA hotel o fonda para el campo, Amambay No. 553. v5

SE OFRECEN COCINERA ESPAÑOLA Y mucama, juntas o separadas, para buena familia, con informes, Arengreen 35. v6

SIRVIENTA QUE ENTIENDE DE COcina, se ofrece para matrimonio o corta familia; México 1307. v5

SE OFRECE AMA JOVEN ROBUSTA Y sola, con leche abundante y certificado médico, Filiberto 60, bajos. v6

SE OFRECEN COCINERA Y MUCAMA españolas, con buenos informes; calle México 1643, pieza 13. v6

SE OFRECE AMA DE LECHE, DE 20 años, leche fresca de 30 días, para criar en casa del niño; Darwin 1193. v5

SE OFRECE AMA DE LECHE DE 3 meses, vasca, para ciudad o campo, Hornos 1622, dep. 7. v5

SE OFRECE MUCAMA SIRVIENTA todo trabajo, recién venida, dirigirse Rioja 657, pieza 25. v5

Señorita SERIA SE OFRECE PARA niñera o mucama de adentro, c. buenas recomendaciones, Chacabuco 852, 4o. piso.

Señora SE OFRECE COMO AMA DE llaves o acompañar niños, buenas referencias; Esparza 89. v5

SE OFRECE UNA señora FORMAL, ESpañola, para la mañana; Tacuarí No. 843. v5

Señorita INSTRUIDA, DE FAMILIA distinguida, se ofrece para acompañar señora honorable, por carta, M. L., Cabildo 2217. v7

SE OFRECE señora FRANCESA, FORmal y educada, para cocina u otros quehaceres, sabe de costura modista, con retiro, por carta Estados Unidos 4056, J. V.

SE OFRECEN, COCINERA Y SIRVIENta, juntas o separadas, sabiendo su obligación, buenas recomendaciones, Chacabuco 764.

SE OFRECE HOMBRE JOVEN, CON recomendación, para portero o ascensorista u otro trabajo, no siendo mucamo de comedor; Maipú 276. v6

SE OFRECE SIRVIENTA PARA MATRImonio solo o corta familia, entiende algo de cocina, tratar personalmente, Paseo Colón 470, depart. 13.

SIRVIENTA SE OFRECE, ARGENTINA, con un chico, para todo servicio, sabe algo de cocina, para la ciudad o campo, para corta familia; Cerrito 667. v7

SE OFRECE MATRIMONIO ARGENTINO con hija para limpieza de escritorio o cualquier otro trabajo, ella buena cocinera Solís 160.

SE OFRECEN MADRE E HIJA, ESTA DE 15 años para cualquier trabajo, para la Capital o campo, Hernandarias 2819, Talleres F. C. S.

Señora SOLA, SE OFRECE PARA MAtrimonio para ayudar en los quehaceres de la casa, sin pretensiones, J. V. Garay 2031. v6

SE OFRECE SIRVIENTA, JOVEN, ESpañola, con buenas recomendaciones, para mucama de comedor, Libertad 158, U. T. 2923, Libertad. v6

Señora COMPETENTE SE ENCARGARIA del cuidado de uno o dos niños de pecho, Constructora Nacional 1193, Caballito. v5

SE OFRECE MATRIMONIO JOVEN ESpañol, sin hijos, buena presencia, para encargados de casa de departamentos, M. Martínez, Rivadavia 1985, p. 16. v5

SE OFRECE SIRVIENTA, SABE planchar y toda clase de trabajo doméstico; tratar personalmente; Brasil 1754, pieza 10. v6

SE OFRECE señora PARA EL CUIDAdo de casa, con buenos informes o mucama, costurera, cuidar niños; Talcahuano 77, pieza 20. v5

SE OFRECE señora DE 40 años, sabe algo de cocina, con una hija de 18 años, para todo trabajo menos cocina; Humberto I 1247, pieza 18. v5

Señora FORMAL, SE OFRECE CON buenas recomendaciones, para la ciudad, para matrimonio o persona sola; General Hornos 779. v5

SE OFRECEN DOS MUCHACHAS ALEmanas de 16 y 17 años para todo trabajo menos de cocina, L. M., Palpa 3123, Colegiales. v5

SIRVIENTA SE OFRECE CON niño de 4 años, para corta familia, sabe algo de cocina y pequeños quehaceres, va a pueblo cercano, sueldo 20 $, Junín 1628, de 8 a 12.

Señorita SE OFRECE PARA ACOMPAñar familia a Europa o señora, prestando servicios como mucama, dirigirse por carta o personalmente señorita A. M., Suipacha 857.

Señorita SERIA SE OFRECE PARA acompañar a señora o señorita, sabe el manejo de la casa y algún trabajo, sabe coser y planchar, con buenas recomendaciones, Maipú 12, 3er. piso. v7

SERVICIO DOMESTICO OFRECIDO

SE OFRECE LAVAR, PLANCHAR Y COser por días o por mes, señora formal, con buenos informes. Paraguay 2269.

Señora ITALIANA, FORMAL, PARA corta familia se ofrece para todo trabajo, Patagones 936.

SE OFRECE MUCHACHA DE 19 años, para mucama, en matrimonio o casa de familia, Espora 947, p. 30.

SIRVIENTA CON UN niño DE 3 MESES se ofrece para todo trabajo, sin sueldo, Serrano 923.

SEÑORA FORMAL SE OFRECE PARA todo trabajo, entiende de cocina, buenas recomendaciones, con una chica de 11 años, para ayudar; dirigirse por carta o personal calle Cabot 171.

SE OFRECE UN MATRIMONIO QUINtero y cocinera, con buenos certificados o desearía alquilar quinta entre Núñez y San Isidro, por carta Enrique Manzanares, Olivos, Avellaneda 2546. v7m

SE OFRECE UNA señora FORMAL Y joven, con muy buena recomendación, para todo servicio de familia menos cocina, sabe coser, planchar y toda clase de quehaceres domésticos, Curapaligue 674, por carta. v5

Señora SE OFRECE, JOVEN, FORMAL, española, para todo trabajo, para señor solo aunque tenga hijos o señora sola, sabiendo cocinar y costura, con buenas recomendaciones, para ciudad pueblo cercano, sueldo de 40 a 45 $. Tucumán 160.

SE OFRECE MATRIMONIO AUSTRIACO para toda clase de trabajo de campo, sin hijos, la esposa como para cocinera y el marido para quintero, etc., etc., para informes dirigirse a Costa Viace Chich, Bonifacio, F. C. S. v6

LICITACIONES

MINISTERIO DE MARINA, DIRECCION general administrativa, Paseo Colón y Brasil. Llámase a presentación de propuestas para el día 16 de marzo próximo para la provisión de pan para oficiales y tropa en la zonas de la capital y Zárate, durante el segundo trimestre (abril a junio), del corriente año. Por datos, pliegos de Condiciones, etc., ocurrir a la División Compras. v5m.

MINISTERIO DE MARINA DIRECCION General Administrativa. Paseo Colón y Brasil. Llámase a presentación de propuestas para las licitaciones que se detallan a continuación, las cuales deben presentarse a las 2.30 p. m. de: 23 marzo|917. Artículos de ferretería y naval, 10 abril|917. Artículos de electricidad, 17 abril|917. Artículos de víveres, 24 abril|917. Artículos para vestuario. Por datos, pliegos de condiciones etc. ocurrir a la División Compras. v10m.

SE LLAMA A PROPUESTAS DE PRECIO para el alquiler de una casa destinada a instalación de las oficinas de la Comisión Administradora del Fondo de Caminos, Ley 5315, Ministerio de Obras Públicas de la Nación. La casa que se ofrezca debe tener por lo menos la superficie total que se expresa más abajo y de preferencia el número de locales de oficina y superficies detalladas a continuación, distribuídos en 2, 3 ó 4 pisos, a saber:

1 local de 55 m.c. de superficie = 55 m.c.
3 locales de 40 m.c. de superficie = 120 m.c.
2 locales de 30 m.c. de superficie = 60 m.c.
6 locales de 25 m.c. de superficie = 150 m.c.
8 locales de 20 m.c. de superficie = 160 m.c.
21 locales de 15 m.c. de superficie = 315 m.c.
1 local de 12 m.c. de superficie = 12 m.c.

Total 42 locales con 872 m.c. de superficie

La casa tendrá instalación interna de luz eléctrica y gas para cocina, no siendo indispensable la calefacción. El edificio deberá ser moderno y estar ubicado en el radio comprendido entre las calles Victoria, Esmeralda, Charcas y Paseo de Julio, aunque se considera aceptable ubicaciones que den a plazas céntricas. Las condiciones de luz y aire deben ser muy buenas. Las propuestas se acompañarán con planos a escala que permitan estudiar la distribución de las casas ofrecidas y las modificaciones interiores que se juzguen necesarias. El plazo de arrendamiento será de tres años con opción por parte de la Comisión a renovarlo por otros tres. Se recibirán propuestas hasta el día miércoles 14 del actual a las 2 p. m., día y hora en que se abrirán en presencia de los interesados que concurran.—El secretario. v14

BANCOS Y COMPAÑIAS ANONIMAS

BANCO DE LONDRES Y RIO DE LA Plata Limitado—Londres, París. Agencia en Nueva York, Buenos Aires, Bartolomé Mitre 399; Barracas al Norte, Avenida Montes de Oca 701; Once de Septiembre, Pueyrredón 301; Bernardo de Irigoyen 1138; Boca, Almirante Brown 1159; Sucursal Norte: Santa Fe 2122; Rosario, Mendoza, Bahía Blanca, Concordia, Tucumán, Paraná, Córdoba; Montevideo, calle Cerrito 203, agencia; calle Río Negro núm. 5; Paysandú, Salto Oriental, Río de Janeiro, Pará, Pernambuco, Sao Paulo, Santos, Bahía, Curityba, Victoria, Manaos (Brasil), Valparaíso. La tasa de interés de este Banco, desde la fecha hasta nuevo aviso, será como sigue:

ABONA

	Papel	Oro
Por depósitos a la vista con libreta	sin interés	
Por depósitos en cuenta corriente	sin interés	
Por depósitos a tres meses, plazo fijo	3 o|o	1 o|o
Por depósitos a seis meses, plazo fijo	3 1|2 o|o	1 o|o
En Caja de Ahorros, hasta $ 10.000 c|legal, después de 60 días	3 o|o	

COBRA

	Oro y papel	
Por adelantos en cuenta corriente	8 o|o	8 o|o

Depósitos en Caja de Ahorros se reciben en las sucursales Once de Septiembre, calle Santa Fe, calle Bernardo de Irigoyen, Boca del Riachuelo y Barracas al Norte. James Dey y Harry Scott, gerentes. — Abril 1.o de 1916.

BANCO DE LA NACION ARGENTINA— Fundado en 1891.—Casa central: Buenos Aires, calle Rivadavia 363 al 399, Reconquista 15 al 39.

Capital ... m|n $ 128.000.000.—
Fondo de reserva ... o|s " 14.565.407.14

Sucursales y agencias en la Capital: Belgrano, Cabildo 1900, esquina Sucre; Boca del Riachuelo, Almirante Brown 1101; Flores, Rivadavia 7000, esquina Pedernera, con agencia en los Nuevos Mataderos; General Urquiza, Bauness esquina Cullen; N.o 1, Montes de Oca 1699, esquina California 1101; N.o 2, Entre Ríos 1201, esquina San Juan 1802; N.o 3, Corrientes 3399, esquina Gallo 401; N.o 4, Bernardo de Irigoyen 1000, esquina Carlos Calvo; N.o 5, Rivadavia 2828; N.o 6, Santa Fe 2138; N.o 7, Caseros 2929, Parque de los Patricios; N.o 8, Triunvirato 734; N.o 9, Santa Fe 4520; N.o 10, Boedo 855, N.o 11, Aduana de la Capital; N.o 12, Callao 76 al 84; Oficina de Cambio en el Hotel de Inmigrantes, Dársena Norte; Oficina de Depósitos Judiciales, en el Palacio de Justicia.

159 sucursales y agencias en el Interior de la República.

TASA DE INTERES

El Banco abona: moneda legal solamente, anual:

Por depósitos en cuenta corriente	Sin interés
Por depósito a plazo fijo de 90 días, con o sin libreta	2 o|o
Por depósito a plazo fijo de 180 días o mas, con o sin libreta	3 o|o
Por depósitos en Caja de Ahorros hasta 5.000 $, después de 60 días	4 o|o
Por depósitos en Caja de Ahorros después de 60 días desde $ 5.001 hasta 10.000	3 o|o

El Banco cobra anual:

Por adelanto en cuenta corriente	8 o|o
Por descuentos de pagarés de comercio y letras de pago íntegro hasta 6 meses de plazo.	conveno.
Por descuentos de letras con amortización	7 o|o

El Banco de la Nación Argentina vende letras de cambio sobre Alemania, Austria-Hungría, Inglaterra, Francia, España, Italia, Suecia, Noruega, Rusia, Portugal, Finlandia, Bélgica, Holanda, Suiza, Turquía, Serbia, Rumania, Grecia, Bulgaria, Asia, Africa, Oceanía, Estados Unidos de Norte América, Canadá, Chile, Bolivia, Brasil y Uruguay.

Julián J. Solveyra.—Gaspar Cornille, gerentes. — Buenos Aires, septiembre 1.o de 1916.

BANCO DE LA PROVINCIA DE BUENOS Aires.

Capital autorizado	$	125.000.000.—
Id emitido	" 50.000.000	
Id sección hipotecaria	" 25.000.000	75.000.000.—
Capital realizado	"	62.356.255.—
Fondo de reserva	"	7.162.162.—

Casa matriz: La Plata. Casa en Buenos Aires: San Martín números 133-39, y Bartolomé Mitre núm. 455.

58 sucursales en la provincia de Buenos Aires.

Agencias en la capital federal: Núm. 1, calle Bernardo de Irigoyen 920; Núm. 2, calle Santa Fe 1899, esq. Río Bamba; Núm. 3, Cabildo 209, (Belgrano); Núm. 4, Pueyrredón 181 (Once de Septiembre).

Corresponsales en los demás pueblos de la provincia y en los principales puntos del interior de la República y territorios nacionales y en las más importantes plazas comerciales del exterior, en Europa, Estados Unidos de América, México, Panamá, Cuba, Costa Rica, Guatemala, San Salvador, Venezuela, Colombia, Perú, Chile, Bolivia, Uruguay y Paraguay.

Tiene corresponsales y gira sobre todos los puntos de ESPAÑA y los de FRANCIA e ITALIA, que tienen oficina postal.

El Banco se ocupa de toda clase de operaciones bancarias: descuentos, cauciones, recibe depósitos, abre cuentas corrientes, emite giros y cartas de crédito. Se encarga de cobranzas de documentos, cupones y cuotas de terrenos; de administraciones generales y de propiedades. Hace préstamos con garantías hipotecarias, con amortización, en efectivo y con prenda agraria.

TASA DE INTERES ANUAL

Abona:

Depósitos en c|c. a moneda legal únicamente	1 %
En Caja de Ahorros hasta pesos 10.000, después de 60 días	4 %
Depósitos a plazo fijo de 30 días	1 1|2 %
Depósitos a plazo fijo de 60 días	2 %
Depósitos a plazo fijo de 90 días	3 %
Mayor plazo	Convenc.
Cobra: por adelantos en c|c	8 o|o

Buenos Aires, 17 de febrero de 1917. — Virginio Maffei, gerente.

BANCOS Y COMPAÑIAS ANONIMAS

BANCO ALEMAN TRANSATLANTICO.— Oficina principal en Buenos Aires, calle B. Mitre y Reconquista. Sucursales urbanas: Núm. 1, Callao esquina Corrientes; núm. 2, Santa Fe esquina Larrea; núm. 3, Lima 1666. Sucursales en Mendoza, Rosario de Santa Fe, Tucumán, Bahía Blanca, Córdoba, Uruguay, Chile, Brasil, Perú, Bolivia y España.

PAGA

Por depósitos en cuenta corriente, oro	Sin interés
Id. papel, hasta $ 200.000 m|n	1 o|o
A plazo fijo, hasta 20.000 $ oro o $ 50.000 m|n., por 2 meses	2 1|2 o|o
Por tres meses	4 o|o
Por seis meses	4 1|2 o|o
En Caja de Ahorros, cuando no se retiren dentro de 60 días, desde $ 10 a 20.000	4 o|o

C. Lingenfelder, gerente.

THE NATIONAL CITY BANK OF NEW York, establecido en 1812.

Capital y sobrante. $ 67.000.000 oro amer.
Total de recursos. " 625.000.000 " "

Sucursales: Uruguay: Montevideo; Brasil: Río de Janeiro, Sao Paulo, Santos y Bahía; Cuba: Habana y Santiago; Chile: Valparaíso; Italia: Génova y Milán; Rusia: Petrograd.

San Martín 84

En caja de ahorros se abona el 4 o|o.—Se solicitan cuentas.

NAVEGACION

COMPAÑIA ARGENTINA DE NAVEGAción (Nicolás Mihanovich) Limitada.— Casa matriz 8 Crosby Square, London E. C.

FLOTA 350 BUQUES

LINEA BUENOS AIRES-MONTEVIDEO. —Salidas de la Dársena Sur todas las noches, a las 10, con los nuevos y lujosos vapores a turbina, CIUDAD DE BUENOS AIRES y CIUDAD DE MONTEVIDEO.

LINEA SALTO Y ESCALAS. Salidas los martes, a las 3 p. m. Jueves y domingos, a las 11 a. m.

LINEA PARANA-ALTO PARANA, hasta POSADAS, PARAGUAY-ALTO PARAGUAY (hasta CORUMBA).—Salidas todos los jueves y domingos, a las 10 a. m.

LINEA COLONIA-CARMELO Y ESCALAS.—Salidas los miércoles y domingos, a las 8 a. m.

LINEA DIRECTA A GUALEGUAYCHU— Salidas los miércoles y sábados, a las 5 p. m.

Para informes y pasajes, dirigirse a la Administración, calle 25 de Mayo esquina Cangallo, Buenos Aires. perm.

LA PRENSA

Buenos Aires, 5 de marzo de 1917

DISENSIONES PARTIDISTAS

Se han exhibido con palabras fuertes algunas disensiones partidistas en las provincias. Hacía tiempo que se anunciaban, como otras que aun corren apretadas y briosas evitando salir a la luz pública, cual si fuesen recorriendo etapas de prudencia a la espera de hechos destinados a conjurar tempestades. En lo que se ha visto y en lo que se siente, palpita un descontento que no pocos traducen en desilusión. En los episodios recientes en Córdoba, las voces del comité mencionaron al Presidente de la Nación, como el árbitro solicitado por las fracciones del mismo partido para resolver y eliminar la causa de la disensión notoria. Aquellas palabras alcanzaron acentos de censura, de denuncia, de protesta y hasta de desafío. Fué también vertida la palabra "intriga", sospechándose que si alguna se había tramado en altas esferas políticas, había sido con el propósito de asegurar el poder a los que lo tienen, dejando a un lado, o lejos, el derecho cívico de las oposiciones, la moral del partido y las altas conveniencias cívicas del pueblo.

El episodio augura otros, porque los conceptos pronunciados denuncian una profunda división y son como toques de atención lanzados frente a la muchedumbre de problemas políticos que olvidó tratar el comité central o nacional del radicalismo. A nosotros no necesariamente nos preocupa una tal disensión cuyas primeras palabras alcanzan la gravedad de las pronunciadas en Córdoba, porque en más de una ocasión hemos expresado la necesidad nacional de reorganizar los partidos políticos, de metodizar la acción que deberán desarrollar en el futuro, de darles programas que marquen rumbos ciertos a la acción personal y colectiva, y aseguren la independencia y el respeto de los magistrados que el pueblo elija para el gobierno de la Nación. Hemos expresado, también, que los partidos organizados son equivalentes a escuelas de acción política y de vida pública, y que en ese carácter la necesidad nacional es imperiosa.

No miramos, pues, con indiferencia los episodios recientemente producidos, porque las disensiones que tienden a la destrucción más o menos absoluta de las fuerzas populares, ningún progreso moral aportarán al país en un momento como éste en que va a ensayarse un régimen nuevo indicado por una tradición de lucha contra personalismos absorbentes y explotaciones del poder público.

No nos mezclamos en el detalle de sus pleitos ni pretendemos ser censores o consejeros de sus desavenencias. Las causas internas de un partido pueden ser consideradas como las causas familiares, mientras no afecten las doctrinas cívicas, ni revelen males que tengan su origen en deficiencias de cultura o en otras aberraciones siempre censurables. En este caso lo que ha salido a luz autoriza el juicio público, y aun diríamos, que lo reclama en beneficio general.

Dice Bryce al tratar de los partidos norteamericanos y de los "bosses" "que la práctica de intrigar limita la mentalidad y falsea la visión de un hombre, pues sus ojos acostumbrados a las tenebrosidades de las salas de comité, son incapaces de ver por entre el amplio boscaje de los problemas nacionales" y traza luego en estos términos el perfil de esos jefes de "ring" a menudo ciegos y sordos a los caminos y a las voces de los estadistas: "El jefe es un general que reparte empleos, premia al leal, castiga al sedicioso, maquina planes, evitando por lo común, la publicidad, prefiriendo la sustancia a la fastuosidad del poder, siendo por eso infinitamente más peligroso, porque a modo de araña, labora velado por su tela".

Hay, evidentemente, peligros en la organización casi mecánica de los partidos que llegan a crear ambientes propicios a hombres como el perfilado; pero mayores son los peligros que arrojan sobre un país las desorganizaciones de partidos cuyos hilos principales son manejados por los magistrados y los funcionarios públicos. Las grandes perturbaciones políticas, los sucesos más trascendentales en la historia de nuestra organización fueron iniciativas que llamaríamos embozadas, respecto de las cuales ningún partido quiso asumir la responsabilidad. Así, por ejemplo, al fusilamiento de Dorrego, llegó a dársele en el momento en que acaeció, la significación del establecimiento firme del unitarismo en el país; pero ningún partido ni los hombres que lo aconsejaron, tuvieron luego la osadía de asumir la responsabilidad de un hecho tan siniestro.

Es, pues, saludable conspirar contra cualquier automatismo, venga de donde viniere, para educar el carácter y la voluntad a la luz del Sol. Si es urgente que los partidos existan y perfeccionen cada día más sus organismos, no será, por cierto, para satisfacción de los jefes y directores sino para realizar ideales colectivos y servir de escuelas de hombres, y a manera de cátedras de responsabilidad cívica.

Esa noción de la responsabilidad indispensable para la eficacia moral de la vida personal y de la vida colectiva, es la que especialmente cultivan los partidos orgánicos, sometiendo a método y a estudio no sólo lo que abarca al individuo sino a la sociedad. Por no haber tenido partidos de esa índole y estructura, hemos sufrido graves retardos en nuestro progreso y desenvolvimiento, y ya es hora de organizar esas fuerzas imponiéndoles un programa que consulte los intereses más altos de nuestra democracia.

Nunca más exacto que ahora el apotegma de que fácilmente se derriba la armazón de un sistema, en tanto resisten casi perdurablemente sus costumbres. Las provincias sometidas durante medio siglo al sistema presidencial del unicato partidista, lucharon ardorosamente por libertarse, y una vez destruído aquel sistema, las vemos otra vez o vemos a sus partidos triunfantes, empeñados en continuar con las viejas costumbres que invariablemente repudiaron. Es un contrasentido; una negación rotunda de principios sustentadores de la lucha. Las palabras del radicalismo rojo de Córdoba aportan pruebas a ese fenómeno político, al mismo tiempo que anuncian los peligros de disolución de fuerzas cívicas meritorias en la República y el desprestigio de hombres y de causa.

Habrá todavía agrupaciones políticas que miren estos episodios con profundo regocijo, por creer que la disolución de los adversarios les asegura a ellas un predominio por largo tiempo. Y ocurrirá lógicamente así, si no se pone al servicio de la organización de los partidos cívicos, el mayor y el más patriótico esfuerzo.

Desde luego es indispensable separar toda función pública de las funciones políticas de los partidos y de sus jefes o directores. No es admisible que el Presidente de la Nación gobierne al país y a su partido, ni que el partido gobierne al magistrado nacional. No es admisible siquiera que el Presidente lleve la autoridad de su magistratura a los clubs políticos que supo organizar en otra época y en otros momentos. El partido lo hará o no responsable de los métodos o de los principios que aplique al gobierno, si tiene capacidad para juzgar a los hombres que haya elegido, y programa cívico para contrastar los actos oficiales; pero no tiene por qué, sin renunciar ominosamente al ejercicio de la voluntad propia, traer a la presidencia el pleito de sus disensiones, y tampoco cuadra que el Presidente se haga cargo de esas discordias, como árbitro supremo.

La separación del partido para el Presidente de la Nación es una cuestión de alta moral política que advierten todos fácilmente: se deberá al partido en cuanto su origen y la tradición moral del organismo político que lo eligió; pero, sobre todo y ante todo, se debe al gobierno del país para el cual conservará incontaminados su espíritu y su voluntad. Tiene que gobernar de acuerdo con las instituciones y para todos, debiendo resultar de esa lealtad a las normas sustanciales de la sociedad argentina, la exaltación de sus méritos, capacidades y virtudes. Mantener dos morales, una verbal, otra de hecho; una de proclamación de principios en altas voces, otra de intervención personal y subterránea en el juego interno de los partidos, sería equivalente a asegurarse un doble fracaso.

Nosotros no aseguramos que exista ese juego doble de acción en la mente de los magistrados elegidos por el partido Radical, pero es indispensable desautorizar con hechos las voces de las discordias del partido en Córdoba, dejando a los magistrados en su lugar y lejos del campo de actividades de los partidos.

LAS "DEVOLUCIONES" EN MATERIA DE IMPUESTOS

Una noticia de La Plata, que registra nuestra edición de 26 del mes pasado, advierte a los contribuyentes que puedan encontrarse en el caso de solicitar devolución de cantidades erróneamente cobradas, la conveniencia de efectuar esa diligencia dentro de los diez días de realizado el pago, a fin de evitarse las horcas caudinas de un expediente que sólo termina con un decreto del gobernador. Parece ser, según la aludida información que la suma entrada en los libros de contabilidad, no puede ser rectificada sino en dicha forma, y que, a fin de dar facilidades, o menos incomodidades, mejor dicho, al contribuyente perjudicado con el desembolso de sumas que no debe, esa entrada en libros se posterga por diez días, a fin de que la dirección de rentas haga directamente las rectificaciones y devoluciones a que hubiere lugar

Se aduce como fundamento de dichas reglas, la ley de contabilidad de la provincia, que nada dice que justifique tal afirmación expresa.

En la contabilidad nacional rigen los mismos procedimientos, sin las atenuaciones indicadas. Un contribuyente que por error de liquidación o de otra clase, abona mayor cantidad de la legal, no puede obtener la devolución del excedente sino por medio de la tramitación morosa de un expediente ante el Poder Ejecutivo. En las aduanas, por ejemplo, no es posible conseguir en otra forma la reparación de un error de esa clase, con perjuicio, no sólo del comercio, sino del rápido funcionamiento de esa oficina. Los despachantes se ven en el caso de cuidar que sean enmendados, antes del pago, los más pequeños errores que descubran; y si, como es inevitable que suceda, no advierten alguno, o aún, si notándolo, la urgencia del caso les impulsa a no esperar la rectificación, sufren un trastorno del orden de sus operaciones, y, cuando las diferencias son pequeñas, optan por no reclamarlas.

El procedimiento que comentamos no es lógico ni es justo. No es lógico, porque las devoluciones deben estar sujetas a las mismas autoridades antes como después del pago, y a la misma fiscalización que las cobranzas, de cuya operación forman parte inseparable. No es justo, porque siendo imputable el error a las oficinas fiscales, la administración está obligada, en bien de su propio prestigio, a repararlo rápidamente.

Las formalidades a que hoy se someten las devoluciones son las que prescriben las leyes de contabilidad, para los pagos o entregas de caudales y bienes públicos, lo que juzgamos es un error, pues las "devoluciones" de los excedentes cobrados no son pagos, ni implican entrega de caudales públicos; precisamente por no corresponder al fisco las sumas de que se trata, se devuelven. Entrando en el detalle de las formalidades que esas leyes prescriben sobre el particular, se comprueba fácilmente que no se trata ahí de otra cosa que de "egresos" de carácter presupuestal.

Creemos que el punto tiene la importancia necesaria, para merecer la consideración de las administraciones públicas argentinas, que adolecen de este vicio de formalismo; pues la reforma es tan necesaria, que, según lo indicamos, en la provincia de Buenos Aires, por medio de una práctica que no es legal, de retardar los asientos de la contabilidad, procura evitar las consecuencias de una regla que, a nuestro juicio, no tiene otro carácter que el de simple costumbre

La reforma, además, comportará regularidad y prestigio para la administración.

LOS RESTOS DEL TENIENTE VENIART

Su traslado a la Recoleta

Ayer por la tarde los restos del teniente Hipólito Veniart, muerto en Pirovano, en la revolución del 4 de febrero de 1905, fueron trasladados de la Chacarita al monumento de la Revolución, en la Recoleta.

Los restos de Veniart, desde por la mañana se encontraban depositados en un local de la calle Rioja, y de este punto el acompañamiento partió a las 4 de la tarde.

La carroza fúnebre, adornada con guirnaldas de flores, era tirada por ocho caballos con palafreneros de uniforme de gala y escoltada por unos 40 radicales, con boinas blancas, y numerosas señoritas y niñas que llevaban ramos de flores naturales.

La urna iba envuelta en una bandera argentina, y la concurrencia, que formaba una columna de dos cuadras, seguía a pie detrás del coche fúnebre.

El acompañamiento siguió por las calles Rioja, Rivadavia hasta la plaza del Congreso, dobló por Sáenz Peña, Victoria, Callao hacia el Norte, y avenida Quintana hasta La Recoleta.

El séquito llegó al pie del monumento de la Revolución, a las 5.45 de la tarde, en momentos en que la afluencia de público hacía casi imposible el paso de las personas que llevaban la urna.

Las diversas coronas de flores naturales fueron colocadas en el monumento, y después hicieron uso de la palabra los señores N. Ruiz, Gregorio García y Pedro Ballesteros.

Los tres oradores, en sus discursos, hicieron la apología del teniente Veniart, y se ocuparon de la tragedia de Pirovano.

Luego de terminados los discursos, los restos de Veniart fueron colocados en el monumento de la Revolución, con lo cual terminó la ceremonia a las 6.30 de la tarde.

SOCIEDAD NACIONAL DE FARMACIA

Nota al Departamento de Higiene

El presidente de la sociedad nacional de farmacia, señor Morteo, envió ayer una nota al presidente del Departamento Nacional de Higiene relativa a la composición de los medicamentos expedidos para ciertas empresas sanitarias en farmacias de esta ciudad.

Se manifiesta en la nota que la sociedad, consecuente con sus tradicionales propósitos de cooperar a la elevada misión señalada a ese departamento, en la vigilancia y cumplimiento de las leyes que rigen el ejercicio de las profesiones médicas en el país, hace complacida esta presentación, segura de que, debidamente diligenciado el pedido que en ella formula, se habrá conseguido extirpar una modalidad deprimente para el profesional honesto, y contribuído parcialmente, y ante todo, a defender los intereses de la salud pública seriamente comprometidos por bajos mercaderes, cuyas ambiciones puramente especulativas se ocultan bajo la denominación de sociedades de asistencia médica, de socorros sanitarios, etc.

Para asegurar el mayor rendimiento posible a esas actividades, necesario organizar el "mecanismo protector", concorde a esa finalidad, procurando hacer lo más económico posible el beneficio sanitario prometido, y entre esos medios, se encuentra el pago de los medicamentos suministrados a los enfermos por las farmacias "favorecidas" con la autorización correspondiente, que es acordada siempre, contrariando lo dispuesto en el artículo 60 de la reglamentación de la ley 4687, el que "considera ilícitos los convenios entre farmacéuticos y centros de asistencia, para el despacho de recetas o medicamentos, realizado sobre base de un precio general o unitario".

Hace después una serie de consideraciones sobre el precio actual de los productos farmacéuticos y por cuya causa es difícil despachar recetas de sociedades sanitarias a precio uniforme y muy reducido.

Termina la nota manifestando que, como sabe la sociedad que esa irregularidad sigue cometiéndose a diario, siendo un factor de desprestigio profesional, que puede afectar a los muchos colegas que bregan por la reputación de sus oficinas y considerando que es un deber de esa asociación, aunar sus esfuerzos en favor de los ideales que persigue el Departamento de Higiene, pide al presidente de esa repartición quiera disponer lo pertinente a efecto de que la inspección de farmacias, fiscalice, previo análisis químico, la composición de los medicamentos expedidos para ciertas empresas sanitarias en farmacias de esta ciudad.

LA GUERRA

FIESTA DE CARIDAD

El 10 del corriente se realizará en la quinta del señor Félix Alzaga, en Martínez, una interesante fiesta a beneficio de la Cruz Roja y Azul inglesas.

El programa preparado tiene los siguientes números:

A las 6 de la tarde: Apertura oficial de la fiesta por el ministro de Inglaterra, sir Reginal Tower; de 6.15 a 12.30 de la noche, juegos diversos: rueda de la fortuna, tiro al blanco, carreras a Berlín, etc., etc.; a las 7, primera sección de cinematógrafo; de 7.30 a 9.30, cena al aire libre; a las 8.30, "La danza de los elementos" (comedia); a las 9, segunda sección de cinematógrafo; a las 9.45, "Niños jugando a la Cruz Roja", "Las Encantadoras", danza, "Golly wog's Good night"; a las 10.15, tercera sección de cinematógrafo; a partir de las 10 baile general; refrescos desde las 7 hasta las 12 de la noche.

Los boletos de entrada cuestan 3 pesos, y los de la cena 2, y se encuentran en venta en las casas Florida y Cangallo, avenida de Mayo y San José, y varias otras casas del centro.

ASOCIACION ESPAÑOLA DE S. M. DE BUENOS AIRES

La asamblea de socios de ayer

En el edificio social de la Asociación Española de Socorros Mutuos de Buenos Aires, se celebró ayer la asamblea general ordinaria de socios, bajo la presidencia del señor Fernando García, acompañado por la mayor parte de los miembros de la junta directiva, y con asistencia del inspector de justicia, doctor Clotario I. Teuly.

Abierta la sesión, se procedió a la elección de los 173 delegados para el ejercicio de 1917, que se reunirán en asamblea el domingo 25 del corriente. Resultaron electos los siguientes señores:

P. María Moreno, J. Aldazábal, A. Villar, L. García, C. Sánchez, V. F. Gutiérrez, C. Polledo, J. Cartavio, V. Tovía, V. Quintana, F. Muñoz, L. Oucinde, L. Urrutia, P. Berichinaga, F. Gutiérrez, J. M. Luis Alonso, M. López Feito, A. Caride, C. Gómez, L. Bernardo Robles, J. Cibrián, C. Vidal, S. Casa, J. Peña Seisdedos, J. López Feito, V. Naya, J. S. López de Gomara, U. García, J. M. Bermúdez, J. B. Casás, S. Rodríguez, A. García Mariño, I. Porto, M. G. Llamazares, G. L. Osorio, P. Fernández, R. Besada Torres, M. Mirás, J. Costa, J. Novais, V. Sánchez, I. Cibrián, J. Manuel Busto, J. M. Carrera, J. Cabot, L. Quián, R. Martínez, M. Casal, P. Vidondo, C. Ayanz, B. Rodríguez, A. Barrio, B. González, G. González, S. Lijó, C. Bolón, E. Herraiz, B. Fernández Gayol, L. Míguez, J. Vázquez, L. Oliveira, J. Ardanza, P. Guinea, E. García, J. Auñón, J. Sangronis, H. Brea, D. G. Villamil, S. Urquijo, B. Villamil, J. Díaz Galán, D. Braceras, A. Porto, J. M. Méndez, J. Vilarelle, U. Caveda, L. Williman, G. Sáenz, C. García, M. López Saavedra, M. Urtasun, G. Muñoz, M. Leguineche, P. Barco, Santiago Ardaiz, L. Alvarez Lafuente, E. Azpiri, G. Parera, A. Poch, Q. García, C. Rodríguez, J. Cibrián, E. Fernández, M. Murias, A. Gutiérrez, B. Galarraga, V. Arenas, F. Costoya, J. Arteda, E. Sanz, J. G. Llamazares, J. A. Cemborain, F. Sánchez, M. Plá y Valor, G. Llorente, R. Miyares, B. Sánchez, M. Bascoy, C. Trigo, M. Bermúdez, A. Braceras, V. Nicolau Roig, J. Trullenque, P. Armesto, B. Agulla, L. Pagoia, M. Castro López, A. Freixas, doctor J. Torrontegui, M. Basaldúa, C. Pumarino, M. Montemayor, C. Díez, J. Menéndez, J. Estrach, L. Cid, S. Ballon, B. Santiago González, E. Jaso, P. Taranco, P. Boedo, G. Atorrasagasti, J. Jardón, J. Alcón Robles, A. Caveda, J. Martínez Vigón, E. Romero Marull, T. Bargiela, M. Núñez, G. de Miguel, V. Villamil, A. Aranda, C. Rentería, S. Recioy, R. escriña, L. Aller, M. López, D. Medina, B. Pérez, C. Sánchez, M. García Fernández, J. Malagón, A. Villamil, J. Miguel Martínez, J. G. Molina, F. F. Calzada, R. Souto, U. Fernández, J. F. Puelles, T. Veloso, R. Ruiz, G. Moro, J. Rego Ruiz, A. Casanegra, J. P. Soto, J. Maquieira, J. Padilla, T. Balbín, J. R. Sotelo, P. Escudero, S. Ron, J. Ramón Pico, G. Busto.

Actuaron como escrutadores los señores Vicente Quintana, Manuel Couchado, Jacobo Rodríguez, Joaquín Castro, Laureano Oucinde y Marcelino Lois, que eran los seis socios más antiguos presentes.

A petición del señor Francisco A. Roade, se acordó un voto de gracias para la junta directiva, el cuerpo médico y el personal de la asociación, y fueron elegidos para firmar el acta los señores Manuel Castro López y José Novais.

Deportivas

(Página 374)

EL JUEGO DE PELOTA

A LO LARGO

Trataremos en estas líneas del juego de pelota a largo, o el bote como se le llama entre nosotros impropiamente; pues que en ese modo de jugar es donde más se practica la volea, en razón de que el boto sale muy tendido y atrasa al jugador, causa por la cual éste debe tender a tomar la pelota al aire, siempre que le sea posible.

No puede decirse que el juego a largo ha decaído en nuestro país como en España, desde que casi nunca lo hemos practicado dentro de su verdadero mecanismo. Por otra parte, si es necesario reconocer que en las provincias vascongadas el juego a largo está hoy casi relegado al olvido y apenas se practica en algunas regiones donde se rinde un respetuoso tributo a la tradición, eso hay que atribuirlo, a juicio de muchos, o a la aparición del profesionalismo deportivo, que necesitó buscar en el juego de exhibición los efectos de mayor lucimiento.

Pero el largo es, quizá, la forma más práctica del juego de pelota y su difusión sería un elemento precioso para el desarrollo corporal de nuestra juventud. Ofrece la ventaja de que no requiere frontón y también de que en cada partido pueden tomar parte hasta diez jugadores o más, si se quiere; es decir, que con una pelota, un terreno de suelo duro donde hacerla botar y las palas necesarias, que hasta pueden ser de fabricación casera, varias personas tienen los medios de entregarse a un ejercicio tan ameno como saludable.

Creemos que será interesante para los aficionados a la pelota conocer algunos antecedentes históricos sobre el juego a largo.

Sin ir más allá del reinado de Felipe II, en las obras de Quevedo se mencionan a los jueces de pelota a largo, lo cual prueba de modo irrecusable que ya en aquel tiempo ese deporte estaba reglamentado.

El erudito relator español Gilbert dice que cuando después de la revolución de 1789 los vascos-franceses fueron asimilados a España, se daba frecuentemente el caso de que los soldados de la región vascongada huían a su tierra, incapaces de vencer la nostalgia que, alejados de sus plazas de "largo", les devoraba lentamente.

Lavique cuenta que, sabedores de que se organizaba un partido de pelota a largo en Baigorry, catorce soldados vascos dejaron el ejército del Rhin, llegaron a su pueblo, jugaron y ganaron el partido y volvieron a las filas en el momento en que debían recoger nuevos laureles en la batalla de Austerlitz.

Para poder jugar un partido de pelota a largo, varios soldados fueron desde las márgenes del Danubio hasta el país de Bessussarri.

Pero la verdadera importancia del deporte se debe a los pelotaris Asantza y Percain, vascofranceses, los jugadores a largo más célebres de que se tiene memoria en la región vasconavarra.

Contemporáneos de los citados fueron el famoso Simón de Arrayoz, del valle de Baztán y su hijo Bautista, conocido con el sobrenombre de Hijo de Simón, quien alcanzó tanta maestría y fué tal su popularidad, que su nombre se menciona en las provincias vancongadas como el del primer campeón en el juego a largo.

Por entonces brillaban entre los más diestros jugadores Isidro Indart, palista invencible que jugó un partido a largo con un garrote en lugar de pala y lo ganó; y su hijo José Ramon, el mejor sacador a mano, que sacó veintiún cuadros en la cancha de Oyárzun.

Nosotros conocimos una plaza a largo que existió en la calle Lavalle, donde se disputaron partidos interesantísimos a pala y a remonte entre aficionados, muchos de los cuales y tal vez los mejores vestían la sotana del seminario. Concurrente asiduo a la cancha era el cura párroco de un pueblo vecino; formidable pelotari que restaba a pala dieciséis cuadros con pelota de Pamplona.

También en el frontón de la calle Güemes, en el lugar donde hoy se encuentra el mercado del mismo nombre, se disputó un partido a largo entre Portal y Mardura contra dos profesionales italianos; pero la lucha no ofreció el menor interés, por la superioridad abrumadora que desde el primer tanto demostró la pareja vasca.

Como ya lo hemos dicho, en el juego a largo no hay pared alguna; los partidos se verifican en una cancha rectangular cualquiera, en una explanada, en un paseo, en medio del campo, con tal de que el piso sea conveniente y se mida del saque al resto una distancia de cien metros aproximadamente.

Se saca de un extremo a otro de la cancha, dividida al efecto en tres porciones, designadas mediante dos líneas o cuerdas trasversales, llamadas "escases": el escás del saque, de donde parte la pelota y el escás del resto cuya línea deben todos los saques rebasar.

Se cuenta por quinces en vez de tantos y cada juego consta de cuatro quinces. Se llama quince el primero, treinta el segundo, cuarenta el tercero y juego el cuarto. Este es el origen de la manera de contar en el juego de "lawn-tennis".

Gana un bando el primer quince y vocea el tanteador: quince nada. Gana el segundo: treinta nada. Gana el tercero: cuarenta nada. Gana el cuerto: un juego.

Como el partido consta de un número de juegos que se fija previamente, claro está que, en el caso de no ganar ningún juego uno de los bandos, se repetirá el tanteo anterior tantas veces cuantos juegos tuviere el partido.

Pero como esto no sucede casi nunca, hay que señalar la marcha que lleva la pelota y seguir sus incidentes hasta llegar al primer juego con "raya". Ya veremos lo que esta palabra significa. Ganan el primer tanto los azules, que están en el saque y el tanteador vocea: quince nada.

Toca ganar el segundo quince a los colorados y el tanteador canta: a quince. Vuelven los azules a ganar y se oye la voz: treinta quince.

La suerte favorece en el quince siguiente a los colorados, y el tanteador grita: a dos.

Cualquiera de los dos bandos que gane el quince inmediato se coloca a cuarenta treinta y si igualan en el siguiente, el que tantea canta de nuevo: a dos.

La ganancia del tanto siguiente vuelve el partido a cuarenta treinta y quien logre ganar ese y el sucesivo se apunta un juego.

Toda pelota que el jugador detiene en la cancha lo mismo que la que va arrastrándose diagonalmente a perderse en cualquiera de los espacios laterales, constituye una "raya". Esta se tira paralela a la cuerda, en el punto en que la pelota fué detenida o bien en el punto en que cruzó la línea del escás.

Para ganar la raya y con ella el quince basta que quien la hizo lance la pelota de modo que pase del lugar donde aquélla está marcada sin que el contrario la devuelva, o si lo hace que sea más allá de la raya.

Cantada la raya, los jugadores del resto pasan al saque y los del saque se trasladan al resto, como en el juego de base-ball.

El largo se practica generalmente a pala, por lo que huelga decir que es el juego más simple y fácil de cuantos se conocen. En él no hay retención posible de la pelota, pues es preciso devolverla a golpe, lo que requiere una potencia extraordinaria del brazo y una habilidad especial para colocar bien la pelota y hacer jugada.

La pala, cuando se sabe manejarla, es una herramienta de las más potentes en el juego de pelota, y hasta puede competir con la cesta de remonte, si se usa una pelota que no sea demasiado viva ni pesada. Para prueba está el caso de nuestro viejo conocido, Chiquito de Eibar, que jugó con pelota de doce onzas contra el notable Carricaburu y otro, éstos a guante, y alcanzó sobre ellos una señalada victoria.

Ganó también al célebre Mendaro y otro, que restaban a pedrada. Hay que saber la ventaja que representa para un jugador poder agarrar la pelota y luego tirarla a placer, afinando la fuerza y la colocación.

En fin, acaso ningún galardón más honroso conquistó para la pala el invicto muchacho de Eibar en su largo y honroso paso por las canchas que el increíble triunfo obtenido en la plaza Euskara contra la cesta de Paysandú.

Era aquel día de efervescencia entre los aficionados al deporte vasco, y de la vecina orilla había llegado enorme cantidad de público para presenciar la descontada victoria del pelotari uruguayo. Un grupo de sus entusiastas partidarios tenía preparado para levantarlo en la cancha, a la terminación del partido, un dosel de seda donde se leía en letras de oro: "Honor a Paysandú".

El honor fué para Chiquito y nunca lo mereció tanto por la maestría en igual con que anuló la potencia de la cesta adversaria. Su juego magnífico desconcertó a su contrincante, haciéndole comprender, aunque tarde, la temeridad de haber querido vencer a quien en el país clásico de los frontones mereció unánimemente el título de "rey a todo juego de pelota".

Carreras de caballos - Tiro

El tiro en las playas: dos "rifleras" y un "hand-traper"

El tiro como deporte

Un pasatiempo democrático de utilidad militar

"En estos últimos años—escribe Mr. John Anson Ford en el "Popular Mechanics"—puede afirmarse que los ejercicios de tiro han constituído el más democrático y popular de los deportes y han de sobrepujar antes de muy pocos años el football, el golf, el tennis y el base ball, por el número siempre creciente de participantes, que llegan hoy ya al medio millón, afiliados en cerca de 4.000 "trapshooting-clubs". Tales son las cifras establecidas al terminar el año 1916. En 1915, inscribiéronse 7.450 tiradores, enteramente novicios—suma igual al de los inscriptos en los cuatro años anteriores en conjunto,—número que ha llegado a 11.040 el año pasado, lo que permite suponer que, en los sucesivos, habrá de aumentar en proporción creciente.

"Sólo una visita a uno de los grandes concursos que anualmente se llevan a efecto en distintas regiones de la Unión podrá dar idea de las enormes multitudes que en ellos se congregan, revelando así, de un modo irrefutable, la extraordinaria popularidad que este deporte ha adquirido entre todas las clases sociales de la nación. Hombres y mujeres de todas las edades—hasta niños—rivalizan en entusiasmo y en habilidad. Y la mayoría le prefiere al football o al base ball, por ser más independiente, no estando supeditado a la formación de equipos y no requerir el violento ejercicio de aquéllos o del tennis y, aunque en menor escala, hasta del golf.

"Este pasatiempo al aire libre, posee, asimismo otras ventajas y utilidades: la de constituir un moderno y vigoroso adiestramiento, por ejemplo, para aquellos cuyo oficio o profesión los expone a los rigores y asechanzas de lugares poco seguros o comarcas muy apartadas, prestándoles especialmente la sangre fría y la confianza en sí mismos, nacidas de la seguridad en su propia habilidad.

"Nuestra vida moderna es ya por de más agitada y deprimente para que no sea bien venida toda tregua que signifique una atención reposada, una tranquila y voluntaria disciplina del sistema nervioso, todo lo cual conseguido con reducidos gastos, al alcance de todos los bolsillos. No hay duda que constituye el mejor derivativo para descongestionar la vida del pueblo norteamericano. Recientemente, uno de nuestros concurridos "trapshooting-clubs" ostentó sobre su puerta de entrada el siguiente lema: "Existen hoy 500.000 tiradores en Estados Unidos. Cuando la necesidad lo requiera, equipados con rifles, serán otros tantos tiradores que constituirán el mayor ejército de "rifleros" que haya visto el mundo".

"Como ya lo dijimos, la casi totalidad de nuestros "trapshooters" se hallan afiliados en los 4.000 "clubs" que actualmente existen, y la mayor parte de ellos son socios, a un tiempo, en dos o más de estas sociedades deportivas que, hace sólo unos doce años de esto, no llegaban a 500. Los Estados que cuentan con mayor número de ellas son Pennsylvania, Nueva York, Illinois, Ohio y Missouri. Los dos primeros poseen unas 400 y 300, respectivamente; más que toda la República hace un par de lustros. Es interesante ver la diversidad de índoles que dichos clubs representan: los hay escolares y universitarios, como los de "Columbia University".

"Pennsylvania State College", "Williams College" y los de la "Intercollegiate Trashooting Association" que son los más importantes de todos. Yale, Princeton, Cornell, Dartmouth y Harvard). Las escuelas preparatorias de "Mercersburg", "Northewestern Academy", "Paroling" y "Tomés", poseen, cada una, activos "clubs". Son numerosos los centros recreativos que cuentan con "stands" de tiro, y mucho más los creados esencialmente con ese fin. En los miembros de las organizaciones pertenecientes a la "United States Navy", la actividad no es menos grande por cierto. Distínguense los grupos formados en el "Arkansas", el "New York", el "Florida", el "South Carolina", el "Texas", el "Wyoning", el "Oklahoma", el "Cheyenne" y el "Glacier". Recuérdase como muy notable el último torneo realizado en la bahía de Guantánamo (Cuba), durante la estada en dicho puerto de la flota del Atlántico, con motivo de proveerse de carbón.

"La más septentrional de estas sociedades de tiro es la de "Nome", en Alaska. Sus afiliados tienen a menudo que ejercitarse en varios pies de nieve y a la suave penumbra de las crepusculares e interminables noches boreales. Hasta en las regiones poco pobladas el éxito de estos clubs ha sido completo. El de Wausan (Wiscosin), cuya organización remonta a pocos meses, inaugurado con el concurso de unos cuantos socios, cuenta hoy con 125 afiliados y posee uno de los mejores locales del "Middle West". Las autoridades municipales de Sedgwick (Colorado) han establecido como costumbre la exhibición semanal, los días sábados por la tarde, de un hábil profesional "trapshooter", a fin de estimular el interés del público por este deporte. Los empleados de los comercios de quincallería en Sioun-Falles (South Dakota) han instituído una sociedad que, en la buena estación, dedícase al tiro en frecuentadas reuniones semanales. Los granjeros, agricultores, etc., aficionados a la caza y al tiro, han logrado de este modo evitar los inconvenientes de ciertas leyes restrictivas que rigen en muchas comarcas del interior.

Fuera de los miembros de estos mismos clubs, no son raras las familias que por pocos pesos arriendan en los "stands" un rifle o fusil y un "handtrap" con su provisión completa de balas, municiones y "targets" para varias horas de entretenimiento. El "handtrap" ha contribuído no poco en aumentar el interés público por el tiro, estimulando la habilidad de los tiradores. Es un aparato relativamente sencillo, de fácil mecanismo, que se toma con ambas manos en forma parecida al de otras armas de fuego. Después de ser ajustado y cargado con una "sancer shaped" de municiones, descárgase apretando un gatillo y pueden marcar los blancos a diversas distancias. No pocos muchachos de ambos sexos llegan a adquirir en el manejo de la "trap" una habilidad digna de un "shooter" veterano. Usásela, a veces, desde la cubierta de los botes de tiro rivalizando con los rifles y fusiles, y, como arma de caza, muchos la prefieren como más eficaz para descargar sobre las aves en bandadas.

En los "stands" codeándose la burguesía con la gente distinguida; la masa ordinaria del pueblo con los millonarios: el entusiasmo es el mismo. Recuérdese que Jorge V y Alfonso XIII son muy expertos aficionados a este deporte; lo mismo puede afirmarse de muchos de nuestros hombres más encumbrados. Los niños, también, abundan y descuellan. Bruse Steele, de Birmingham (Michigán), marcó, contando apenas 12 años de edad, 94 sobre 100 "targets", hazaña que le convirtió en rival de los más hábiles. Miss Lucille Mensel, de Green Bay (Wiscosin) logró, a los 15 años, "straight runs" de 17 a 19 blancos y llegó a marcar 23 sobre 25 "targets"; su padre, un muy fuerte tirador, había sido su maestro, y ambos han seguido practicando el deporte en una franca e interesante camaradería. En uno de los grabados pueden verse dos notables tiradores, mancos ambos, uno del brazo izquierdo y otro del derecho; esto dará idea del entusiasmo que despierta hoy en los Estados Unidos el "trapshooting".

"La obra de propaganda que de este deporte se efectúa es grande y eficaz. Un gran número de sociedades reparte periódicamente instructivos y útiles "prospectos" a sus afiliados; otras editan apropiadas obras vulgarizadoras de la materia que pueden obtenerse gratis con tal de ser solicitadas por dos o más personas interesadas en ello. En dichas publicaciones trátase muy especialmente lo concerniente a la ubicación, dimensiones, costo y arriendos de terrenos apropiados al tiro, así como la forma de organizar sociedades con reducidos desembolsos, construcción de locales, orientación del campo de tiro para la luz, tipos de armas de fuego, "handtraps", etc.

"En algunos clubs sólo se pagan cuotas de 2 a 3 dólares por año, con derecho a una bonificación en la adquisición de balas y blancos con respecto al precio corriente. En el último gran "American trapshooting handicaps" realizado el año pasado en San Luis, se vieron millares de concurrentes de todas las regiones de la República. En la semana de la "scatter-gun tournament" concurrieron 618 entre hombres, mujeres y niños de ambos sexos.

Un entusiasta tirador octogenario

El niño Bruce Steele que marcó 94 sobre 100 "targets".

Embarcación de "trapshooters". Tirando a las gaviotas

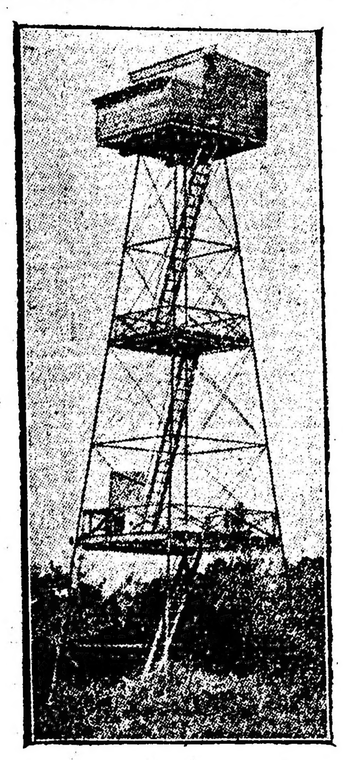

Extraordinaria torre de tiro. Los tiradores instálanse en las plataformas.

En los Hipódromos nacionales y de los países vecinos

HIPODROMO ARGENTINO

LA REUNION DE AYER

EL CLASICO "APERTURA"

SABLE

AMAPA-TAKECARE

Una hermosa tarde favoreció ayer la reunión hípica realizada en el hipódromo de Palermo.

Sirvió de base al programa desarrollado el premio clásico "Apertura", la primera prueba de esta naturaleza que se disputa esta temporada, y aunque ella no despertó, dada la poca calidad de sus inscriptos, mayor expectativa entre los aficionados, atrajo la afluencia de numerosos apostadores, para los cuales presentaba el atractivo del elevado dividendo que reportaría cualquiera de los animales que saliese airoso en la carrera.

La reunión, desde este punto de vista, resultó un franco éxito, pues el movimiento de las cotizaciones superó al de las reuniones efectuadas durante la actual temporada de verano.

No puede hacerse igual comentario en lo que respecta a la fase hípica de la misma, dado que la casi totalidad de las carreras fueron disputadas, dadas sus condiciones, por animales perdedores o de tercer orden, lo cual, indudablemente, no está en relación con la importancia de que debía estar revestida la reunión inaugural de la temporada clásica.

Se iniciaron las carreras con una prueba para yeguas de tres años perdedoras, sobre la distancia de 1.500 metros, en la que venció la favorita South Star, con relativa facilidad al muy mediocre lote de sus contrarias.

Tiplecilla, y en su seguimiento Christmas, Alefris, Gramillita, la ganadora, y el resto del lote iniciaron su avance en tal orden hasta llegar a la entrada de la recta final, donde la ganadora pasó al frente, y sacando ventaja, conservó su colocación hasta la meta.

Poly III y Pagadora en avances finales, tras reñida lucha, escoltaron de cerca a la ganadora en la llegada y ocuparon, respectivamente, la segunda y tercera colocación, separadas entre sí por un pescuezo; cuarta, Encanto II.

Roba, fué presentada ayer nuevamente en la segunda carrera, en la que contó con un enorme favoritismo, pero no respondió a tal preferencia, pues llegó cuarta, extenuada, y muy lejos de la vencedora.

La mala carrera producida ayer por esta potranca, confirma nuestro comentario de la reunión del jueves anterior, en la que ocupó el segundo puesto, detrás de Sleeping Beauty y fué castigada en forma despiadada y contraproducente, durante más de setecientos metros. Tratándose de una potranca de dos años, que ahora se inicia en las pistas, justo era que después de tan severo castigo decayera en su adiestramiento.

El triunfo en esta carrera correspondió a Amapa, potranca que hacía su estreno con un completo estado de adiestramiento.

Amapa es el primer producto por Amsterdam, que es presentado en las pistas, y por su tipo y acción, ágil y desenvuelta al correr, demostró ser un animal de relativo mérito llamado a distinguirse durante la temporada.

La ganadora desde que se ordenó la partida se posesionó de la delantera, y sacando gran ventaja, venció fácilmente, de extremo a extremo, al lote de sus contrarias.

En la prueba siguiente, de condiciones similares a la anterior, pero para potrillos, venció el gran favorito Takecare, producto hijo de Diamond Jubilee y Elástica.

Durante los primeros tramos de la carrera, el ganador siguió en segundo término el avance de Datilero, al que ofreció lucha al llegar frente a las tribunas populares, y lo venció en la meta por tres cuartos de cuerpo.

En cuarto término se disputó una carrera sobre 1.400 metros, para animales de más de tres años, con recargo en el peso por sumas ganadas.

El triunfo en la carrera correspondió a Rey de León, animal que se cotizó en calidad de gran favorito por el buen éxito que obtuvo en su última presentación.

A los cien metros de la partida, el ganador se posesionó del primer puesto, seguido de cerca por Turquesa III, Huarmi, Petite Chatte y Bajel y tras corta lucha con la primera de sus perseguidoras durante el trayecto de la recta, la venció en la meta por tres cuartos de cuerpo.

Don Ramiro, en avances finales, ocupó la tercera colocación y la cuarta, Betel.

Tocó luego el turno al clásico "Apertura", carrera sobre la milla, la cual reunió un lote mediocre de catorce competidores.

Cotización final:

Gringuilla 58, T. N. Fernández	5.955
Stayer 58, C. Fenucci	5.406
Atila, 56, M. Lema	5.216
Precoz 58, E. Saavedra	4.933
Bajel 54, D. Englander	4.788
Escévola 56, A. Torres	4.591
Mirabeau II 54, G. Ardouin	4.180
Hurgón 56, A. Amoroso	2.005
Fortín Uno 56, M. Acosta	1.242
Jubel 56, F. Arcuri	1.171
Como 56, D. Torterolo	1.010
Sable 54, S. Blanco	990
Bufo 56, J. Bastías	975
Patacón II 56, A. Irusta	621
Total	43.097

La carrera, no obstante el poco interés que ofrecía el cotejo de los catorce animales que se presentaron a disputarla, despertó gran entusiasmo durante su desarrollo final, dada la corta distancia que separó a los vencedores en la llegada, y la reñida lucha que sostuvieron los cuatro animales que ocuparon los primeros puestos, durante los cuatrocientos metros finales.

Demorada largo rato la partida, ésta se efectuó con Patacón II en la delantera seguido por Como, Fortín Uno, Bajel, Mirabeau II, Bufo y el resto del lote y, sin mayor alternativa en la colocación enunciada, llegaron a la entrada de la recta donde Como pasó al primer puesto.

Al llegar frente a las tribunas populares, Sable, Bajel y Mirabeau II, se aparearon a Como, y desde entonces, sin conseguir ninguno de ellos sacar sobre sus contrarios una ventaja apreciable, continuaron en lucha hasta la meta, corriendo, casi, en una misma línea.

Esperado el fallo de la llegada éste dió el triunfo a Sable por medio pescuezo.

Seguido finalizó Bajel; tercero, a una cabeza, Mirabeau II, y cuarto, también muy próximo, Como.

Diez y seis yeguas de tres años, ganadoras de una carrera, disputaron la prueba siguiente la cual en su desarrollo final ofreció también, una reñida lucha entre las tres yeguas que finalizaron en la delantera.

Egalité y, en su seguimiento, Salvia, Genovesa, La Victoria II y Hondonada, avanzaron en la delantera y, sin mayor alternativa en el orden de colocación, llegaron frente a las tribunas del "paddock", donde Bretona, Genovesa y Noche Buena le ofrecieron lucha, y corriendo casi en una misma línea, la precedieron en tal orden en la llegada.

Bretona, venció a Genovesa por media cabeza, y ésta por un pescuezo a Noche Buena.

Genovesa se cotizaba con 306 boletas, y de haber vencido hubiera repartido un dividendo de cerca de 200 pesos.

Por pequeña distancia, S. V. P. venció a Chuchín en la séptima carrera, prueba "handicap" sobre 2.000 metros.

Jando, seguido por Matatías, Palo Errao, Perdino, S. V. P. y el resto del lote, corrió en el primer puesto hasta llegar frente a las tribunas del "paddock", donde S. V. P. y Chuchín le dieron alcance, y tras larga y reñida lucha final, traspusieron el disco de llegada separados por insignificante distancia.

S. V. P. venció a Chuchín por media cabeza, y éste a su vez, por igual distancia, a Jando.

Muy fácilmente venció Charm en la última prueba del programa.

Sincera II, El Príncipe y Nougat se alternaron en la delantera hasta llegar a la recta final, donde Charm pasó al frente y, sin mayor esfuerzo, conservó su colocación hasta la meta.

Gramillón, Nougat y Retrechero ocuparon en tal orden los puestos restantes del marcador.

Resultados generales:

Primera carrera, 1.500 metros. —Primera, South Star, 3 años, 56 kilos, por Polar Star y Damiond's Double, del stud Babel (cuidador Ernoteo Paredes, jockey D. Torterolo); pesos 5.95 y 3.05; segunda Poly III 56, pesos 4.85; tercera Pagadora 56, pesos 9.

No placé: Encanto II 56 cuarta, Cristmas 56, Tiplecilla 56|54, Gramillita 56, Famina 56, Alepis 56.

Ganada por 3|4 cuerpo; la segunda de la tercera, a 1 pescuezo.

Tiempo: 1'35".

Segunda carrera, 1.000 metros. — Primera, Amapa, 2 años, 56|54 kilos, por Amsterdam y Furi, del stud J. Otero (cuidador José Otero, jockey aprendiz R. A. Carabajal), pesos 13.75 y 4.45;

UN MONOPLANO BLERIOT EN MINIATURA

Ha sido exhibida últimamente en Filadelfia una fidelísima reproducción del monoplano que el célebre volador francés Luis Blériot utilizó en su inmortal travesía de la Mancha.

Este diminuto aparato, que ha llamado justamente la atención del público, es obra de un francés radicado en la citada ciudad, quien con excepción del motorcito, ha construído personalmente todas las demás partes de aquél.

La prolijidad y exactitud de reproducción resultan verdaderamente sorprendentes. El ingeniero constructor sólo podía dedicar a la factura de su interesante obrita, los momentos que sus múltiples ocupaciones le dejaban libres, y su paciencia y constancia quedarán bien evidenciadas manifestando que hacía nada menos que cinco años que había dado principio a su minúsculo aparato.

Las dimensiones de éste son, aproximadamente, las siguientes: cinco pies de largo por otros cinco de anchura máxima, dos pies de altura, y su peso, sin el motor, de unas ocho libras. Los materiales empleados en su construcción fueron acero, aluminio y seda, y su costo total 225 dólares. Las ruedas, como las del modelo, están provistas de sus cámaras neumáticas y sus llantas de goma.

Hasta en sus menores detalles, han sido fielmente reproducidas las características de aquel primitivo monoplano Blériot.

El motor eléctrico y la hélice son obra minuciosa y acabada de una conocida fábrica de motores, y complementan debidamente este aeroplano en miniatura, cuya idea aproximada puede dar el grabado que acompaña.

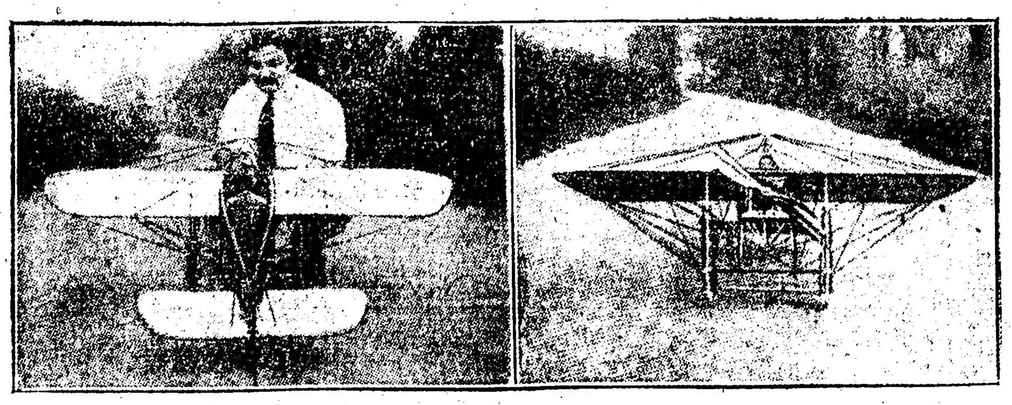

La diminuta reproducción del monoplano Blériot vista de atrás y de frente

Pelota - Football Yachting Tiro á la paloma

segunda Franela 56, pesos 7.45; tercera Charanga 56, pesos 5.75.
No placé: Roba 56 cuarta, Eufrosina 56, Suzón II 56, Fidelina 56, Diosma II 56, Iguana III 56, Anfitrita 56.
Ganada por varios cuerpos; la segunda de la tercera a 2 cuerpos.
Tiempo: 1'1" 1|5.
Tercera carrera, 1.000 metros. —Primero Takecare, 2 años, 56 kilos, por Diamond Jubilee y Elástica, del stud Montiel (cuidador Domingo Pianezzi jockey M. Acosta), pesos 3.40 y 2.40; segundo Datilero 56, pesos 3.25; tercero Rasante 56, pesos 3.40.
No placé: Highlandmar 56, cuarto, Ibijo 56|54, Fiero 56, Lope de Vega 56, Le Dornier 56, Vicar 56|54, Valeriano 56.
Ganada por 3|4 cuerpo; el segundo del tercero a 1 y 1|2 cuerpo.
Tiempo: 1'2" 3|5.
Cuarta carrera, 1.400 metros. — Primero Rey de León, 4 años, 52 kilos por Lancaster y Royal Exile, del stud Yamahuída (cuidador Enrique López, jockey M. Lema), pesos 6.55 y 3.65; segunda Turquesa III 44, pesos 6.05; tercero Don Ramiro 57, pesos 4.25.
No placé: Betel 48, cuarto Chiribiribí 55, Huarmi 51, Sanchete 50, Petite Chatte 49, Calledas 47, Morocho 44, Faucheur 48, Fulana 43, Aspirante 45, Dividendo 45, Aluminio 45.
Ganada por 3|4 cuerpo; la segunda del tercero a 1 y 1|2 cuerpo.
Tiempo: 1'26".
Clásico "Apertura", 1.600 metros. — Primero Sable, 3 años, 54 kilos, por Old Man y Saturnal, del stud Las Chilcas (cuidador Francisco Tellería, jockey S. Blanco), pesos 78.35 y 17.50, segundo Bajel 54, pesos 6.10; tercero Mirabeau II 54, pesos 6.60.
No placé: Como 54 cuarto, Gringuilla 58, Precoz 58, Stayer 58, Patacón II 56, Fortín Uno 56, Atila 56, Escévola 56, Hurgón 56, Bufo 56, Jubel 52.
Ganada por medio pescuezo; el segundo del tercero a una cabeza.
Tiempo: 1'38" 1|2.
Sexta carrera, 1.600 metros. — Primera, Bretona, 3 años, 56 kilos, por Index y Bretagne, del stud Don Gonzalo (cuidador Daniel Cardoso, jockey D. Englander), pesos 21.50 y 8.10; segunda Generosa 56|54, pesos 37.25; tercera Nochebuena 56 pesos 10.25.
No placé: Egalité 56|54 cuarta, La Victoria II 56, Lady Derby 56, Ganadera 56, Alemania 56, Salvia 56, Sap 56, Tarja 56, Crítica 56, Su Merced 56, Diaspa 56.
Ganada por media cabeza; la segunda de la tercera a un pescuezo.
Tiempo: 1'40" 1|2.
Séptima carrera, 2.000 metros. —Primero S. V. P. 3 años, 49 kilos, por Old Man y Sardonix, del stud D. Alvear (cuidador Felipe Vizcay, jockey M. Acosta), pesos 4.10 y 2.60; segundo Chuchín 44, pesos 5.80; tercero Jando 44, pesos 6.45.
No placé: Tanguero 41 cuarto, Rosedal 56, Palo Errao 55, Prince Murat 43, Perlino 43, Jacobina 41.
Ganada por media cabeza; el segundo del tercero a media cabeza.
Tiempo: 2'6" 2|5.
Octava carrera, 2.200 metros. — Primero Charm, 3 años, 46 kilos, por Cyllene y Chamazel, (cuidador Juan Casella hijo, jockey T. N. Fernández), pesos 6.05 y 4.20; segundo Gramillón 43, pesos 7.85; tercero Nougat 44.
No placé: Retrechero 51 cuarto, Valentón 50, Sincera II 48, El Príncipe 45.
Ganada por 1 y 1|2 cuerpo; el segundo del tercero a 1 pescuezo.
Tiempo: 2'19".

VARIAS NOTICIAS

La demora con que se efectuaron ayer algunas largadas, lo que retardó el horario de las carreras en cerca de media hora, hizo, con objeto de recuperar tiempo, que se diera el toque de campana para ordenar las partidas de las pruebas subsiguientes antes de anotarse en las pizarras las cotizaciones.
Esta resolución, aun cuando existía para ello la causa enunciada, no debe adoptarse en otra oportunidad.
—La pizarra de cotizaciones que existía en la verja que separa las tribunas populares de las del "paddock", se dejó ayer en desuso y se la reemplazó con otra colocada en la segunda pista, detrás del aparato largador, que existe en el palo de los 2,500 metros. Esta pizarra, igualmente que las otras tres que están instaladas en las pistas frente a las tribunas, sólo hace visible las anotaciones que en ella se efectúan con la ayuda de lentes de aumento, lo cual impide que aquéllos que no los tienen puedan enterarse del movimiento de las apuestas.
El público protestó ruidosamente de esta innovación, la cual es sin duda alguna una de las que con menos acierto se han efectuado últimamente en el hipódromo. La pizarra que se deja en desuso era la que preferentemente utilizaban los aficionados que concurren a las tribunas populares y del "paddock" y puede agregarse que era también la única que estaba instalada en un sitio apropiado.
—La yegua Amapa, que ayer al efectuar su estreno venció con gran facilidad en el buen tiempo de 1'1" 4|5 los 1000 metros, será presentada el domingo próximo a disputar el clásico "Carlos Casares".

EN LA PLATA

LA REUNION DE AYER

Resultados generales:
Premio "Hidrato", 1.200 metros — Primero La Maravilla 53 kilos, por Valero y Eritrea, del stud Los Gauchos, jockey A. Lhuillier; segundo La Cotorra 55; tercero Oro del Rhin 57; cuarto Llovizna 55.
No placé: Pitití, Ferrari, Charlatán II, Hearty, Saltorio, Ricacho, Util, Galea.
Dividendo del primero, pesos 22.40 y 6.40; del segundo, 3.30; del tercero, 4.90.
Ganada por 1 y 1|4 cuerpos.
Tiempo: 1'20" 4|5.
Premio "Hidalgo", 1.500 metros — Primero Espolín, 49 kilos, por Wagram y Enigma, del stud El Negrito, jockey A. Lhuillier; segundo Los Indios 49; tercero Forajida 54; cuarto La Brava II 53.
No placé: Canario, Saltarín, Facón Chico.
Dividendo del primero, pesos 11.60 y 4.90; del segundo, 4.10.
Ganada por 3|4 cuerpo.
Tiempo: 1'34".
Premio "Higuera", 1.100 metros — Primero Santurciano, 61 kilos, por Moscardón y Criolla, del stud Bragado Grande, jockey J. Cerafio; segundo Fels 52; tercero Tripailao 53; cuarto Cebada 53.
No placé: Sajonia, Green Lad, Cruel, Munro, Rosa Fuego.
Dividendo del primero, pesos 6.10 y 2.90; del segundo, 3; del tercero, 3.50.
Ganada por 1 pescuezo.
Tiempo: 1'7".
Premio "Hermosa", 2.100 metros — Primero Maraschino, 55 kilos, por Calepino y Mesalina, del stud Le Sancy, jockey J. Arismendi; segundo Juliano 56; tercero Hormigón 57; cuarto Sandú 54.
No placé: Ton Ton, Mercenario, Hídrico.
Dividendo del primero, pesos 7.40 y 4; del segundo, 6.50.
Ganada por 3|4 cuerpo.
Tiempo: 2'13" 1|5.
Premio "Heroína", 1.400 metros — Primero Curdelona, 52 kilos, por Calepino y Lidia, del stud 1.o de Noviembre, jockey Carlos Capra; segundo Licia 49; tercero Palampora 49; cuarto Gualicho 54.
No placé: Trenque Lauquen, Profeta, Zángano, Hoy, Maitén, Pechadora.
Dividendo del primero, pesos 138.10 y 23.10; del segundo 7.20; del tercero, 10.80.
Ganada por 1 1|4 cuerpos.
Tiempo: 1'27".
Premio "Hoy" — Primero Guerra, 49 kilos, por Ultimatum y Acú Naná, del stud Dorrego, jockey S. Sosa; segundo Augusta 47; tercero Herd 43; cuarto Pichuleta.
No placé: Arene, Marie Leczinska, Ehontée.
Dividendo del primero, pesos 10.60 y 4.90; del segundo, 4.60.
Ganada por 1 pescuezo.
Tiempo: 1'41".
Premio "Hornero", 1.400 metros — Primero Ameghino, 48 kilos, por Bronce y Lady Argón; del stud El Sabio, jockey A. Acevedo; segundo Carreras 49; tercero Paquete 51; cuarto Marafú 43.
No placé: Piononо, Mentanto, Bilz, Franz, Dormilón, Fulano, Fidelio II.
Dividendo del primero, pesos 9.10 y 4.20; del segundo, 8.30; del tercero, 6.10.
Ganada por media cabeza.
Tiempo: 1'26" 2|5.

EN TEMPERLEY

LA REUNION DE AYER

Resultados generales:
Primera carrera, distancia 1.100 metros (primer turno)—1.o Tornasol 61 kilos, por Lafayete y Catarata, del stud 22 de Octubre, jockey J. Callejas, $ 7.90 y 4.95; 2o. General Godlly 50, 4.30.
Ganada por un pescuezo.
Tiempo: 1'9" 1|5.
No placé: Finette, Generoso, Falucho, Nevado 3o., Avispero.
Segundo turno. 1o. Fable 59 kilos, por Blue Boat y Holanda, del stud R. Jaime, jockey O. Callejas, $ 10.90 y 3.70; 2o. Titán 53, 4.20; 3o. Hojeador 50, 8.70.
Ganada por 1|2 cuerpo.
Tiempo: 1'9".
No placé: Memorial, Firol, Campiña, Rikitrúm 4o., Colla.
Tercera carrera, distancia 1.000 metros—1o. Madness 51 kilos, por Obrizo y Marianina, del stud El Pelado, jockey A. Arance (aprendiz), $ 169.35 y 17.75; 2o. Lista Negra 56, 5.90; 3o. Alvir 51, 5.10; 4o. Redención 54, 4.65.
Ganada por un pescuezo.
Tiempo: 1'2" 1|2.
No placé: Pela, Ogham, Saladillo, Perico, Cadorna, Rayo Verde, Petite Chonette, Fanita 5o., Picos Pardos.
Cuarta carrera, distancia 1.000 metros—1o. Heine 55 kilos, por Groat Scot y Las Damas, del stud Pepito, jockey J. I. Lencina, $ 4.55 y 2.55; 2o. Footman 56, 3.10.
Ganada por 1|4 cuerpo.
Tiempo: 1'21" 3|5.
No placé: Díaz de Mendoza, Sucre Sacudida 4a., Ofidia.
Quinta carrera, distancia 1.800 metros—1o. Arpón 58 kilos, por Ardor y Gamita, del stud Dagoberto, jockey J. Urdagaray, $ 4.40 y 2.80; 2o. Octavio 5.., 3.10.
Ganada por 1 3|4 cuerpo.
Tiempo: 1'54" 2|5.
No placé: Periwinkle Battaglia, 3o. Waterloo.
Sexta carrera, distancia 1.300 metros. —1o Don Fermín 55 kilos, por Parque y Pico Blue, del stud J. Lencina, jockey J. I. Lencinas $ 10.35 y 3; 2o. Juan José 63, 3.30.
Ganada por un cuerpo.
Tiempo: 1'20" 4|5.
No placé: Nutre, Green Mint, Quién Sabe, Rú-Rú 3o., Don Paúl.
Séptima carrera, distancia 1.200 metros—1o. La Belle 59 kilos, por Le Rubicón y La Belleza, del stud Villamonte, jockey J. Urdagaray, $ 4.85 y 2.50; 2o. Salem 60, $ 5; 3o. Tyrollenne 48, 13.70; 4o. Carmucha 3.30.
Ganada por un cuerpo.
Tiempo: 1'14" 4|5.
No placé: Hermética, Perinola II, Aigle Noir, Baluyán, Piccina, Gallineta, Sorpaja, Cerrazón 5o., Vicentina.
Octava carrera, distancia 1.800 metros—1o. Messidor 53 kilos, por Lord Melton y Pheonie, del stud Messidor, jockey R. Pelletier, $ 4.60 y 3.10; 2o. Espolín II 51, 3.10.
Ganada por un cuerpo.
Tiempo: 1'54" 1|2.
No placé: Cherobayá, Ducal, Suzana 3a., Nervio.

BAHIA BLANCA

(Por telégrafo)

Bahía Blanca, marzo 4 — Resultados generales de la reunión hípica realizada hoy en el hipódromo local:
Primera carrera—Primero, Triángulo, $ 5.70 y 3.10; segundo Orán, 2.85.
Segunda carrera—Primero, Hormiga Negra, $ 5.75 y 2.65; segundo, Laprida, 2.55.
Tercera carrera—Primera, Beta, pesos 5.65 y 3.15; segunda, Bella Vista, 3.05; tercero, Rather 3.55.
Cuarta carrera—Primero, Favonian, $ 13.70 y 5.10; segundo, Milazzo, $ 5; tercero, Camacho, 11.70.
Quinta carrera—Primero, Murga, pesos 10.15 y 3.20; segunda, Celerity, 3.15; tercera, India Brava, 5.75.

EN ROSARIO

(Por telégrafo)

Rosario, marzo 4 — Se efectuó hoy en el hipódromo Independencia la inauguración de la temporada clásica, lo que atrajo la presencia de numerosos aficionados.
Sirvió de base el programa desarrollado el premio clásico "Apertura", carrera sobre 2.000 metros, en la cual Letrado venció al favorito Chiflón, caballo que, de no haber perdido tanto terreno al abrirse al entrar en la recta, hubiera indudablemtne ganado la carrera, dado que fué vencido al final tan solo por un pescuezo.
El nuevo largador, señor Otero, se estrenó hoy en su delicada tarea y fué muy aplaudido por sus buenas largadas.
Resultados generales:
Primera carrera, 1.200 metros. —Primero, Queen of Trumps, 3 años, 56 kilos, por Pelayo y Queen of Thebes, jockey S. Leiva, pesos 7.80 y 2.65; segunda, Cenicera 53, pesos 2.85; tercera, Princesa Mora 56, pesos 2.65.
No placé: Ver Coquín, Rosario III, Helm, High, en pareja con Princesa Mora, Raquelita, Hangar, Jipi Japa, La Violeta en pareja con Queen of Trumps, Vieytes, Jacota.
Ganada por una cabeza.
Tiempo: 1'15".
Segunda carrera, 1.300 metros. —Primero, Fastidio II, 3 años, 58 kilos, por Vendome y Siberia, jockey C. Alvarez, pesos 5.20 y 3.30; segunda Brigada 52 pesos 4.50; tercera Honin 54, pesos 8.10.
No placé: Hindoo, Gaiety Boy, Hospiciano, Touché, Felicidad, Montera, distanciada del segundo puesto.
Ganada por 2 cuerpos.
Tiempo: 1'20" 4|5.
Tercera carrera, 1.600 metros. —Primero, Urania, 4 años, 52 kilos, por Cyllene y Afrodita, jockey M. de Lara, pesos 4.15 y 2.20; segunda Formosa 62 pesos 4.60; tercera Flirteuse 54.
No placé: Galardón, Gamester.
Ganada por un pescuezo.
Tiempo: 1'40" 3|5.
Cuarta carrera, 1.000 metros. —Primero, Bellique, 2 años, 56 kilos, por Knocknagam y Humaitá, jockey E. Ruiz, pesos 70.80 y 22.20; segundo Water Spout 54, pesos 5.85; tercero Gotera 54.
No placé: Alexandre, Jansenisto, Guillermo II, Poa, Barrera, Wild Rose II.
Ganada por medio pescuezo.
Tiempo: 1'2" 3|5.
Quinta carrera, clásico "Apertura", 2.000 metros. — Primero Letrado, 3 años, 50 kilos, por Lafayete y Rieuret, del stud Tanglefoot, (cuidador J. Urquiza, jockey J. J. Clezondo), pesos 16.65 y 3.80; segundo Chiflón 62, pesos 3, tercero Dijón 57.
No placé: Marobe 59, cuarto, Bolean 53, Vox Del 60, Urgente 48.
Ganada por un cuerpo.
Tiempo: 2'6".
Sexta carrera, 1.200 metros.—Primero, Sin Humo, 4 años, 59 kilos, por Américo y Santa Bárbara, jockey G. Leiva, pesos 4.30 y 2.60; segundo Trio Trac 53, pesos 2.60; tercero Atacama II 54.
No placé: Tamarindo, La Tubau.
Ganada por 2 cuerpos.
Tiempo: 1'13" 1|5.
Séptima carrera, 2.200 metros.—Primero, Lacar, 5 años, 50 kilos, por Pippermint y Mendoza, jockey P. Claverie, pesos 8.65 y 5.30; segundo Diorita 55, pesos 5.60; tercero Cotagaita 59.
No placé: Peñasco, Fandango III, Pan Duro.
Ganada por 1|2 cuerpo.
Tiempo: 2'20".

EN CORDOBA

(Por telégrafo)

Córdoba, marzo 4 — En el hipódromo de esta ciudad se efectuó una reunión de carreras, con los siguientes resultados generales:
Primera carrera — Primero Aranat, segundo Cártago, tercero Cliffotred.
Segunda carrera — Primero Vuelta y Media, segundo Hirsut, tercero Bayaceto.
Tercera carrera — Primero Firyg Queen, segundo Lady Churchill, tercero Sam.
Cuarta carrera — Primero Galo, segundo Hiparca, tercero Merry Anthony.

EN CORRIENTES

(Por telégrafo)

Corrientes, marzo 4 — Resultados generales de las carreras disputadas hoy en el hipódromo de esta capital:
Primera carrera, 800 metros. Primero: Murciélago, $ 18.85 y 5.75; segundo, Diamante, 3.35.
Tiempo: 53".
Segunda carrera, 600 metros. Primero: Príncipe, $ 12.30 y 6.45; segundo, Guillotina, 8.50.
Tiempo: 38".
Tercera carrera, 800 metros. Primero: Guarapó, $ 6.20.
Tiempo: 51" 2|5.
Cuarta carrera, 500 metros. Primero: Teru, pesos 5.95 y 3; segundo Submarino, 3.55; tercero Cochito, 8.95.
Tiempo: 34".
Quinta carrera, 1.400 metros. Primero: Metzeral, pesos 3.35.
Tiempo: 1'27".
Sexta carrera, 900 metros. Primero: Microbio, pesos 7.50.
Tiempo: 58".

EN MONTEVIDEO

(Por telégrafo)

Montevideo, marzo 4 — En el hipódromo de Maroñas se efectuó esta tarde una reunión de carreras con los siguientes resultados generales:
Primera carrera, 1.000 metros. — Primero, Valeroso, 58 kilos, por Valois y Sorpresa, pesos 9.50 y 3.95, jockey R. Rojas; segundo Mono Negro 55, pesos 4.25; tercero Danseur 55, cuarto, San José 52.
No placé: Infierno 54, Myngo 56 (favorito).
Ganada por una cabeza.
Tiempo: 1'0" 4|5.
Segunda carrera, 1.300 metros. — Primero, Goal Keeper, 57 kilos por Mac Chesney y Gairushiel, pesos 12.95 y 4.95, jockey R. Martínez, segundo Damasco 54, pesos 17.50; tercero Eva 55, pesos 7.70; cuarto Cabo Corto 53.
No placé Fulmine 57, Intruso 57, Juan Moreira 53, Macabeo 57, Paraguasú 53, Charmante 55, Primaz 54, Benectina 53, Charmeuse 55 (favorito), Alpaca 55, Miss Dea 51.
Ganada por 1 y 1|4 cuerpo.
Tiempo: 1'20" 1|5.
Tercera carrera, 1.400 metros. —Primero Cucaña 50 kilos, por Jardy y Cuba, pesos 7.80 y 3.25, jockey T. Batista; segundo Matrera 48, pesos 7.70; tercero Pura Uva 54 (favorito), pesos 2.70; cuarto Efímera 52.
No placé: Buena Suerte 52, Moscardina 50, Agua Pura 52, Larivera 48, Karuko 48, La Vierge 45.
Ganada por 3|4 de cuerpo
Tiempo: 1'25" 1|5.
Cuarta carrera, 2.300 metros. —Primero Bolita, 45 kilos, por Dusty Miller y Shore (favorita), pesos 4.80 y 2.45, jockey A. Pérez; segundo Dreadnought 58, pesos 2.80; tercero Ca va bien 55; cuarto y último Maravedí 46.
Ganada por un cuerpo.
Tiempo: 2'25" 1|5.
Clásico "Ensayo", 1.000 metros. — Primero Oberdan, 54 kilos por Maroñas y Steffi pesos 51.50 y 11.65; segundo, Zagal 54, pesos 8.60; tercero Gazeón 54, pesos 4.55; cuarto Floripón 54.
No placé: Galileo 54, U 35, 54, Santos Vega 54, Bequelo 54, (favorito), Grey 54, Hidden 52.
Ganada por 1 y 1|4 cuerpo, jockey R. Rojas.
Tiempo: 1'0" 4|5.
Sexta carrera, 1.500 metros — Primero H. P., 53 kilos por Master Willie y Couleur de Rose (favorito), pesos 3.30, jockey M. Tapia; segundo Aluminio 58; tercero y último Colilla 38 y 1|2.
Ganada por medio cuerpo.
Tiempo: 1'31".
Séptima carrera, 2.000 metros. —Primero, Saint Moritz, 37 kilos, por Your Majesty y Dalrymaid, pesos 13.30 y 4.50, jockey P. Moreno; segundo La Blonde 50, pesos 3.70; tercero Diálogo 48, pesos 8.15; cuarto Retama 50.
No placé: Don Segundo 52 (favorito), Prince Igor 50, Procopio 47, Raspail 38.
Ganada por varios cuerpos.
Tiempo: 2'6".
Octava carrera, 2.000 metros. — Primero, Volcán 54 kilos, por Le Samaritain ex Leopard y Pelo de Oro (favorito), pesos 6.25 y 3.85, jockey F. Pérez; segundo Flavelle 48, pesos 3.10; tercero Loncopué 53, pesos 4.90; cuarto Yucatán 49.
No placé: Wilson 54, Cubilete 55, Fint 51, Canejo 61, Hudson 46.
Ganada por una cabeza.
Tiempo: 2'6" y 1|2.

AJEDREZ

Problemas en cuatro jugadas

Solución a los problemas publicados últimamente en esta sección:
Al primero: A 2 T R
Si negras D x A, 2, T 3 C R, negras D x T, 3, D 3 T D, negras cualquiera y 4 mate.
Al segundo: D 7 A R
Si negras A x A, 2, T x C, negras D x T, 3, D x P A +, negras R x P y 4 C 4 A mate.
Si negras A x A, 2, T x C, negras D x A, 3, D x P A +, negras P x P y 4 T 5 R mate.
Publicamos dos nuevos problemas de mate en cuatro jugadas:

Negras 4 piezas

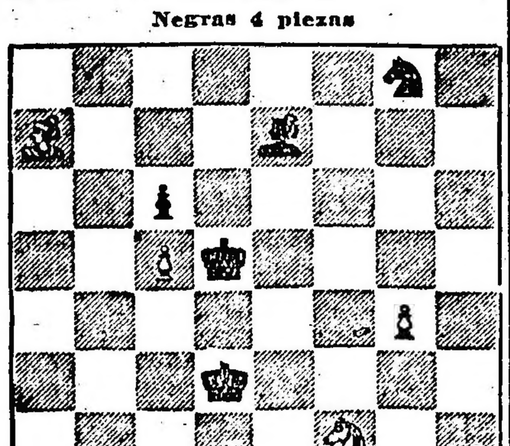

Blancas 6 piezas

Juegan las blancas y dan mate en cuatro jugadas

Negra 1 pieza

Blancas 7 piezas

Juegan las blancas y dan mate en cuatro jugadas

FOOTBALL

ASOCIACION ARGENTINA DE FOOTBALL

SPORTIVO BARRACAS CONTRA PLATENSE

VENCEDOR SPORTIVO BARRACAS POR TRES TANTOS CONTRA DOS

Bajo los mejores auspicios, inauguró ayer su temporada en el círculo privilegiado de primera división, el Club Sportivo Barracas, el cual, por haber ganado el campeonato de la división intermedia el año pasado, se medirá en el presente con los más prestigiosos clubs de la capital. Con carácter de amistoso, jugó ayer en Núñez, su primer equipo, un partido contra Platense, cuadro éste bien conocido entre los aficionados.
En el trascurso del partido se pudo notar la falta de adiestramiento de ambos cuadros, pero, a pesar de ello, el encuentro tuvo momentos interesantes, lo que dió lugar a manifestaciones de agrado por parte del numeroso público que lo presenció.
Iniciado el partido, el juego se circunscribió en el centro de la cancha, demostrando ambos cuadros un verdadero equilibrio de fuerzas, hasta que, a los 22 minutos, Felisari señaló el primer tanto para su bando. Dos minutos más tarde, R. Comaschi, al recibir un centro de su hermano C. Comaschi, igualó las posiciones en el score.
Poco después, C. Comaschi dirigió un centro que fué aprovechado por Fiorito para señalar el segundo tanto para su bando, y, un minuto antes de finalizar el primer período, entre R. Comaschi y Fiorito despojaron a Pérez de la pelota y señalaron el tercero y último tanto para su bando.
En el segundo período, el juego fué equilibrado y se desarrolló en ambos campos por igual; el score sólo sufrió variación a los 25 minutos, en que Balmaceda señaló el segundo y último tanto para su bando, por lo que correspondió el triunfo a Sportivo Barracas, por tres tantos contra dos.
Los bandos estaban formados por los siguientes jugadores:
Sportivo Barracas: C. Muttoni; A. Schirareta y E. Phillip; J. Jordán y S. Terenghi; H. Miñaverry, P. Fiorito, R. Romaschi, P. Allen y C. Comaschi.
Platense: A. Pérez; E. Berti y A. Ansaldo; D. Sanatangelo, J. Zaccheo y A. Felisari; L. Felisari, S. Figueroa, M. Balmaceda, T. Sinigaglia y J. Masini.

COLUMBIAN CONTRA F. C. OESTE

UN TANTO A FAVOR DE CADA BANDO

Con el propósito de adiestrarse para los próximos partidos oficiales, los jugadores de los equipos de los clubs Columbian y F. C. Oeste jugaron ayer por la tarde en la cancha del Caballito un partido amistoso que ofreció entretenidas incidencias a los aficionados que concurrieron a presenciarlo.
Con muy pocas modificaciones, tanto el equipo de Columbian como el de F. C. Oeste son los mismos que han intervenido en los concursos oficiales de la pasada temporada.
Contrariamente a lo que se presumía, los componentes de los dos cuadros no demostraron falta de adiestramiento; sólo se notó en algunos pasajes del partido que varios jugadores desconocen los recursos de sus compañeros y por esta causa se malograron muchas buenas jugadas.
Como decimos, el partido en general no careció de interés y al procederamos a un análisis podríamos afirmar que los momentos interesantes fueron los que predominaron durante la hora y media reglamentaria de juego.
A las 4 se inició el partido. Los equipos estaban de esta manera representados:
F. C. Oeste: P. Garbagnatti; A. Elorri y R. Jusani; J. Rocamatini, S. Barber a y R. De Lorenzo; J. B. Pini, M. Roldán, A. Janón, Rodríguez Aráoz y V. Crespo.
Columbian: A. Rotondo; J. Lanatta y Bramerl; López, Boglino y Aquila; Gil, Martínez, Martínez, Arroyuelo y Fuentes.
En los períodos de juego se observó un acentuado equilibrio de fuerzas.
Pocos minutos antes de finalizar la primera parte del partido, Rodríguez Aráoz señaló el primer tanto para F. C. Oeste, y en el segundo tiempo Martínez igualó las posiciones en el score al señalar el único tanto a favor de Columbian.
Terminó el partido sin vencedores ni vencidos.

BOCA JUNIORS CONTRA GIMNASIA Y ESGRIMA

VENCEDOR BOCA JUNIORS POR CINCO TANTOS CONTRA TRES

En Palermo, se midieron ayer por la tarde estos dos equipos que en la temporada pasada tuvieron una lucida actuación.
En el partido de ayer, los componentes de los dos cuadros dejaron una impresión muy agradable, aun cuando era evidente la falta de adiestramiento en muchos de ellos.
En general, el partido fué interesante y equilibrado. A no mediar la circunstancia de que la línea delantera de Gimnasia y Esgrima no se tendía en los planes de ataque, el interés de la lucha hubiera sido mayor.
El cuadro de Boca Juniors demostró ser más homogéneo que su rival.
El aficionado Pedro Peyras, que actuó de juez muy satisfactoriamente, a las 3.30 de la tarde ordenó la formación de los equipos, que se presentaron en la siguiente forma:
Boca Juniors: Fabbiani; Cappelletti y Sarazíbar; Capelini, Pieralini y Elli; Calomino, Bertorini, Comaschi, Amores, y Valenciani.
Gimnasia y Esgrima: Díez; Pérez y Duggan; Bordegaray, Molfino y Coggorno; Lahitte, Costa, Bertani, Hiller, Aguilar y Bordieu.
A los pocos minutos de iniciado el juego, Hiller señaló el primer tanto para Gimnasia y Esgrima y un minuto después, el mismo jugador señaló el segundo tanto para el mismo bando.
Antes de completarse el tiempo reglamentario del primer período, Bertani aportó el tercer tanto para Gimnasia y Esgrima y Valenciani y Amores, anotaron los dos primeros tantos para Boca Juniors.
En el segundo tiempo, que sólo duró 35 minutos, por haberlo resuelto así ambos capitanes, Boca Juniors aumentó su haber con tres nuevos tantos, que los señalaron Amores y Bertorini.
En definitiva, venció Boca Juniors por cinco tantos contra tres.

RACING CONTRA HURACAN

VENCEDOR RACING POR TRES TANTOS CONTRA UNO

Con el partido jugado ayer en Avellaneda contra el equipo del Club Huracán, inauguró su temporada deportiva el Club Atlético Racing. El sólo anuncio del encuentro interesó vivamente a los aficionados, quienes, después del descanso forzoso a que los había obligado el tiempo demasiado caluroso para la práctica de este deporte, acudieron en gran cantidad al campo de deportes de Avellaneda.
El encuentro, en general, no pasó de mediocre, debido en gran parte a la falta de adiestramiento de los aficionados que intervinieron en él, y esto se pudo notar especialmente durante el segundo período, en el cual el juego se desarrolló casi constantemente en el centro de la cancha.
Iniciada la lucha, y pasados los primeros momentos de indecisión, el equipo local actuó con persistencia en el ataque demostrando mayor cohesión que su rival, pero sólo pudo abrir el score a los 28 minutos, por intermedio de Marcovecchio, quien aprovechó un corner, bien tomado, por Machiavelo, para señalar el tanto.
Ocho minutos después, Olazar, señaló el segundo tanto para su equipo, al recibir un pase de Perinetti.
El segundo período, como decimos más arriba, se caracterizó por la falta de movilidad en el desarrollo del partido. A los 28 minutos Medina acreditó el único tanto a favor de su equipo, y, dos minutos más tarde, Vivaldi marcó el tercero y último de Racing, el cual, en definitiva, triunfó por tres tantos contra uno.
Los equipos estaban formados por los siguientes aficionados:
Huracán: F. Pazos; J. Idiarte y A. Alberdi; N. Carabelli, M. Bassadone y V. Chiarante; M. Ginebra, J. Laguna, L. Solari, F. Medina y J. Chavín.
Racing: Franch; C. Galup Lanús y A. Ohaco; J. Boneto, F. Olazar y C. Machiavelo; P. Garré, P. Ochoa, A. Marcovecchio, N. Vivaldi y J. N. Perinetti.

INDEPENDIENTE CONTRA ESTUDIANTIL PORTEÑO

En la cancha de Avellaneda, se midieron ayer por la tarde estos dos equipos de primera división.
El triunfo correspondió al cuadro de Independiente, por cuatro tantos contra uno.

DE MONTEVIDEO

(Por telégrafo)

Montevideo, marzo 4 — Esta tarde se jugaron los siguientes partidos amistosos de primera división:
River Plate venció a Peñarol, por un tanto contra cero, y Nacional venció a Defensor, por tres tantos contra uno.
En el equipo de Peñarol reaparecieron los jugadores Benincasa, Artigas y Márquez Castro.

VARIAS CRONICAS

REMO

CLUB REMEROS ESCANDINAVOS

En el río Luján, con punto terminal frente al local del club organizador, en el Tigre, se realizaron ayer por la tarde las regatas internas organizadas por el club Remeros Escandinavos.
Fué una fiesta sencilla e interesante. El entusiasmo que se notó entre los remeros que tomaron parte y los aficionados que presenciaron las alternativas de la carrera fué grande.
La parte deportiva se cumplió de acuerdo con el programa preparado; en las pruebas tomaron parte todas las tripulaciones inscriptas, sin una sola deserción. La lucha por el triunfo entre los remeros fué grande y por ello las incidencias resultaron interesantes.
Publicamos a continuación los resultados generales:
Primera carrera "Singler Scull", distancia 600 metros. Primero, W. Sissener; segundo, A. Christensen.
Ganada por dos largos y medio de bote.
Segunda carrera, "Four", distancia 600 metros. Primeros, G. Stub, W. Rengelsdorff, L. Seligman, R. Nedberg (stroke) y R. Christensen (timonel); segundos, Th. Hexmarch, Y. Hakanson, L. Admussen, A. Christensen (stroke) y H. Wikstrom (timonel).
Ganada por un carto de largo de bote.
Tercera carrera, "Four", distancia 800 metros. Primeros, A. H. Ohlson, R. Christensen, M. O. Nelson, E. Bissgard (stroke) y W. Sissener (timonel); segundos, H. Oxholm, I. Andressen, V. Ortwed, Ch. Kroger (stroke) y S. Sohr (timonel); terceros, C. Quiding, G. Hordh, E. Johansen, G. Holmstrom (stroke) y H. Wikstrom (timonel).
Ganada por un cuarto de largo de bote.
Cuarta carrera. En canoas de paseo, distancia 300 metros. Primero, C. Harboe; segundo, N. O. Nelson; tercero, D. Schoenberg.
Ganada por un largo de canoa.
Quinta carrera, "Eight Shell", distancia 800 metros. Primeros, E. Bissgard, G. Hord, H. Oxholm, B. Nedberg, F. Peterson, A. Christensen, V. Ortwed, Ch. Kroger (stroke), y H. Wikstrom (timonel); segundos, R. Christensen, A. H. Ohlsson, G. Quiding, I. Andresen, N. O. Nelson, G. Holmstrom, W. Sissener, E. Johansen (stroke) y S. Shor.
Ganada por un cuarto de largo de bote.
Al final de esta carrera se realizó frente al local del club la prueba deportiva denominada "Lanceros marinos", que fué ganada por G. Hordh.
Terminada la fiesta, en el salón de actos del club organizador se procedió a la entrega de los premios a los vencedores del torneo.

CICLISMO

CLUB CICLISTA UNIVERSAL

En un recorrido total de 10 kilómetros, que fueron cumplidos en la avenida Vértiz y Alvear, se realizó ayer por la mañana la carrera ciclista organizada por el club Universal, para aficionados de segunda y tercera categoría.
Tomaron parte en la prueba numerosos buenos corredores.
El resultado general fué el siguiente:
Segunda categoría. Primero, J. Carbuch, en 18 minutos, 53 segundos; segundo, Francisco Vázquez, en 19 minutos, un segundo, dos quintos; tercero, Eleodoro Lozada, en 19 minutos, 25 segundos.
Tercera categoría. Primero, Francisco Ferreiro, en 18 minutos, 47 segundos, un quinto; segundo, Eleodoro Lozada, en 19 minutos, 23 segundos; tercero, Avelino Santos, en 19 minutos, 38 segundos.
La comisión organizadora de esta carrera estaba formada por los siguientes aficionados: F. Schmidt, J. Bellon, J. Domínguez, J. Pome, J. Giovannini, H. Colareta, A. Galeano y M. Morales.

TIRO A LA PALOMA

CLUB INTERNACIONAL DE CAZADORES

En la tarde de ayer, en el "stand" del club Internacional de Cazadores, en la estación Rivadavia, se disputaron los concursos de tiro a la paloma anunciados, con los resultados siguientes:
Gran premio copa de honor: Primero, Alfredo Olivari; segundo, J. De Giacomi.
El premio Apertura fué dividido entre los tiradores A. Olivari, J. Bavano y E. Tolomei.
La primera polla fué dividida entre J. Bavano y R. Luro Cambaceres; la segunda y última polla fué igualmente dividida entre M. Pisano y J. Carmelich.

MOTOCICLISMO

MOTO CLUB ARGENTINO

Ayer regresaron de Córdoba los socios del Moto Club Argentino, Eduardo Carrazoni y Augusto Bernasconi, quienes, después de tomar parte en la carrera "Buenos Aires" realizada últimamente, continuaron en viaje de turismo hasta La Cumbre en "side-car", terminando un recorrido de 2.900 kilómetros.
El itinerario seguido es el siguiente: Morón, Luján, Giles, Capitán Sarmiento, San Pedro, San Nicolás, Rosario, Casilda, Cañada de Gómez, Marcos Juárez, Bell Ville, Villa María, Río Segundo y Córdoba, desde la cual hicieron excursiones hasta Ascochinga, La Calera, Jesús María, Deán Funes, Alta Gracia, Cosquín, Casafousth, dique San Roque, Cruz del Eje, La Cumbre, etc. Atravesaron varias veces las sierras y llegaron hasta 1.800 metros de altura sobre el nivel del mar.
El regreso se efectuó por el mismo camino hasta San Nicolás, y luego tomaron por Santa Lucía, San Antonio de Areco y Luján.
Durante catorce días viajaron constantemente, con un promedio diario de 200 kilómetros.

TIRO AL BLANCO

SOCIEDAD TIRO FEDERAL ARGENTINO

Con gran afluencia de tiradores se realizó ayer en el stand de Palermo el primer concurso dominical organizado por la sociedad Tiro Federal Argentino de la capital.
A continuación publicamos el resultado de la prueba:
Fusil. Categoría especial. 1.o E. Jourdan con 124 puntos; premio, puño de plata para sombrilla; 2.o, Armando Fá, 123, medalla de plata de 2.a; 3.o, E. Riccitelli, 122, apoyado, medalla de plata de tercera.
Categoría A. 1.o, Eduardo A. Belso, con 120 puntos, puño grande plata para bastón; 2.o, Luis Samar, 113, medalla de plata de 2.a; 3.o, D. Schettini, 112, medalla de plata de 3.a
Categoría B. 1.o, J. M. Camaño, con 120 puntos, reloj Zerma de plata para hombre; 2.o, A. B. Arnold, 114, medalla de plata de 1.a; 3.o, J. Bianchi, 112 puntos, medalla de plata de 2.a; 4.o, M. Garobbio, 111, medalla de plata de 3.a; 5.o, F. Arroyo, 109, medalla de plata de 4.a; 6.o, C. A. Ramón, 108, apoyado, medalla de plata de 5.a; 7.o, P. Fava, 108, medalla de cobre de 1.a;
Categoría C. 1.o, E. Marquine, con 94 puntos, puño chico de plata para bastón; 2.o, A. Jordán, 92, apoyado, medalla de plata de 2.a; 3.o, Andrés Laya, 92, medalla de plata de 3.a; 4.o, Héctor Dighero, 88, apoyado, medalla de plata de 4.a; 5.o, C. L. Vuoto 88, medalla de plata de 5.a; 6.o, J. Delmónico, 87, medalla de cobre de 1.a
Categoría D. Blanco Estímulo. 1.o, A. Viñuela con 112 puntos, apoyado, premio 50 pesos; 2.o, L. Gambaro, 112, apoyado, 20 pesos; 3.o, M. Bonfiglio, 112, 12 pesos; 4.o, A. A. Storni, 107, 10 pesos; 5.o, R. A. Feliú, 106, 8 pesos.
Los premios correspondientes a esta categoría han sido donados por los señores Piccardo y Cía.
Campeones—Blanco Maniquí, A. Daneri con 103 puntos; blanco circular, Ernesto R. Riccitelli con 226 puntos.
Revólver. Categoría Especial. 1.o, Pedro Aguerre con 158 puntos; premio, reloj Zerma de plata; 2.o, Carlos de Dominicis, 152, medalla de plata de 2.a; 3.o, doctor S. J. Prota, 146, medalla de plata de 3.a
Categoría A. 1.o, A. A. Storni, con 132 puntos, puño chico de plata para bastón; 2.o, H. Valzoris, 103, medalla de plata de 2.a
Categoría B. 1.o, A. Reumann, con 156 puntos, estuche con tres cucharitas; 2.o, M. Martínez Villar, 154, medalla de plata de 2.a; 3.o, Carlos Olivera, 153, medalla de plata de 3.a
Categoría C. 1.o, J. Abizuri Etchart, con 101 puntos, puño chico para bastón; 2.o, P. Martínez, 100, medalla de plata de 4.a; 3.o, F. D. Albertoni, 84, medalla de plata de 5.a
Campeón de revólver: Pedro Aguerre.
Moscas: a revólver, C. de Dominicis; a fusil, A. Jordán, a 250 metros; D. Schettini, a 300 metros; A. B. Arnold, a 350 metros.

YACHTING

YACHT CLUB ARGENTINO

Las dos regatas de yates organizadas por el Yacht Club Argentino se disputaron ayer, por la tarde, en el triángulo oficial en el Río de la Plata.
En la primera serie "Copa Sans Souci" por "rating", en un recorrido total de 12 millas, sólo tomó parte el yate "Alachie" que, timoneado por Juan M. Mouras, completó el trayecto estableciendo dejando las boyas a babor, en los siguientes tiempos: cruzó la línea de partida a las 2 horas, 1 minuto, 4 segundos; llegó a las 4 horas, 18 minutos, 25 segundos; tiempo real empleado: 2 horas, 18 minutos, 25 segundos.
En la segunda serie por "handicap", en un recorrido total de 12 millas, tomaron parte los seis yates inscriptos. El resultado final de la regata fué el siguiente:
Primero, "Phalarope", timoneado por Marcos A. Madrán, a quien le corresponde medalla de oro; cruzó la línea de partida a las 2 horas, 16 minutos, 25 segundos; llegó a las 5 horas, 18 minutos, 5 segundos, recargo, 24 minutos; tiempo real empleado, 3 horas, 3 minutos, 5 segundos; tiempo corregido, 3 horas, 25 minutos, 53 segundos; segundo, "Cosmos", timoneado por Claudio M. Frassinetti, a quien le corresponde el segundo premio, o sea medalla de plata, cruzó la línea de partida a las 2 horas, 15 minutos, 50 segundos; llegó a las 5 horas, 38 minutos; recargo 5 minutos; tiempo real empleado, 3 horas, 23 minutos; tiempo corregido, 3 horas, 27 minutos, 45 segundos; tercero, "Nemo", timoneado por Alberto de Oliveira Cézar, a quien le corresponde el tercer premio, medalla de cobre; cruzó la línea de partida a las 2 horas, 15 minutos, 30 segundos; llegó a las 5 horas, 22 minutos, 25 segundos; recargo, 24 minutos; tiempo real empleado, 3 horas, 7 minutos, 25 segundos; tiempo corregido, 3 horas, 31 minutos, 13 segundos; cuarto, "Macá", timoneado por Angel José Molina; cruzó la línea de partida a las 2 horas, 15 minutos, 35 segundos; llegó a las 5 horas, 37 minutos, 55 segundos; recargo 25 minutos; tiempo real empleado, 3 horas, 22 minutos, 55 segundos; tiempo corregido, 3 horas, 45 minutos, 43 segundos; quinto "Polaris", timoneado por Francisco José Rives; cruzó la línea de partida, a las 2 horas, 15 minutos, 35 segundos; llegó a las 5 horas, 39 minutos, 50 segundos; recargo 24 minutos; tiempo real empleado, 3 horas, 24 minutos, 50 segundos; tiempo corregido, 3 horas, 47 minutos, 38 segundos.
El yate "Sarandí", timoneado por Roberto F. Wernicke, abandonó la regata después de cruzar la línea de partida.
Durante estas pruebas el viento E. soplaba, a las 2.15 de la tarde, con una velocidad media de 15 kilómetros por hora; a las 4 p. m. a razón de 18 kilómetros y a las 5, aumentó hasta 22 kilómetros por hora.
Actuó como oficial del día, el aficionado Tomás Bond

TIGRE SAILING CLUB

En el triángulo oficial en el Río de la Plata, frente a San Isidro, se disputó ayer por la tarde la regata organizada por el Tigre Sailing Club. La prueba era reservada para "colleens".
Tomaron parte en la regata los cinco yates inscriptos, lo eran: el "Diamond", timoneado por Luis E Kock, "Sapphire", por Miguel Madero; "Pearl" por E. Tholke; "Onix", por P. Dortzenbach y "Topaz", por C. Bove.
Ala 1 p. m. hora señalada para darse la señal de partida, el viento NE. calmó en su velocidad y por esta circunstancia, aumentada por la creciente del río, la partida fué bastante dificultosa. La comisión de regatas resolvió acortar la prueba a una vuelta del triángulo oficial.
El resultado general de la regata fué el siguiente:
Primero, "Topaz", ganador de la copa "Von Rentzell"; segundo, "Onyx", tercero, "Sapphire"; cuarto "Diamond".
El yate "Pearl", no terminó la regata.
Actuó como oficial del día el aficionado H. H. Hipwell.

CLUB NAUTICO BELGRANO

Para disputar el premio denominado "Copa Eduardo Newbery", se realizó ayer por la tarde en el Río de la Plata, frente a Núñez, una regata de yates organizada por el club náutico Belgrano.
Intervinieron en esta carrera, que se efectuó en el triángulo oficial, en un recorrido total de 12 millas, los yates siguientes:
Hortensio, timoneado por José Salas, y Chubut, timoneado por René Roussell.
El resultado final de la carrera fué el siguiente:
Primero: Hortensio; salió a la 1 hora, 5 minutos, 20 segundos; completó la primera vuelta del recorrido, a las 3 horas, 11 minutos; llegó a las 5 horas, 7 minutos, 25 segundos; recargo, 24 minutos; tiempo real empleado 4 horas, 2 minutos, 25 segundos; tiempo corregido, 4 horas, 26 minutos, 25 segundos.
Segundo: Chubut; salió a la 1 hora, 5 minutos, 20 segundos; completó la primera vuelta del recorrido a las 3 horas, 15 minutos, 25 segundos; llegó a las 5 horas, 18 minutos, 10 segundos; tiempo real empleado y corregido, porque no contaba con recargo alguno, 4 horas, 13 minutos 10 segundos.
Actuó como oficial del día el aficionado Manuel Gómez.

YACHT CLUB RIO DE LA PLATA

La comisión de regatas del Yacht Club Río de la Plata ha resuelto que el próximo domingo se dispute una prueba para resolver la posesión de la copa "Osilia", donada a la institución en el año 1914 por el señor Lewis B. Downs.
Esta regata será por handicap, abierta a todo yate inscripto en cualquier club que tenga adoptado el reglamento internacional de regatas a vela. La copa pasará a ser de propiedad definitiva del capitán del yate que la gane tres veces seguidas o tres alternadas.
La señal de partida para laprueba se dará a las 9.30 de la mañana, en el poste de San Isidro, y el trayecto que deberán cubrir los yates es de 21 millas, en un triángulo formado por dicho poste, la boya 20 del canal de las Palmas, poste baliza fondeado frente a la toma de agua antigua de Belgrano, para terminar en el punto de partida.
Se ha dispuesto que los yates que no lleguen a la raya dentro de las 10 horas después de la partida, descontando su recargo, serán considerados fuera de la regata.
Tienen ganada una prueba los aficionados Cristian Bove, con el yate "Brisa", en la temporada 1914 y 15, y Miguel Madero con el yate "Pearl", en la temporada 1915-16.
Las inscripciones para intervenir en esta prueba, se recibirán hasta las 6 p. m. del miércoles próximo, en la secretaría del club organizador, Sarmiento 217, escritorio 217.
La segunda serie, que el mismo día debía correrse entre embarcaciones de clase numeral" para disputar el premio "Invierno", ha sido postergada para el 1.o de abril próximo.

EL GOLF en Estados Unidos

LOS ANTIGUOS CAMPEONES DESALOJADOS POR LOS JOVENES

La fama de atleta en Estados Unidos—dice un cronista deportivo americano—es tan fugaz y caprichosa como el poderoso dólar. No hace diez años que Walter Travis era considerado como el jugador de golf incomparable, y aquel país no fué el único que rindió honores al genio de Garden City. Ahora el "gran viejo" del golf está satisfecho con pertenecer a la galería, es decir, con vivir de los honores del pasado. Se ha retirado del juego de competencia y rivalidad, no porque su manera de jugar haya variado o sufrido mucho en los años trascurridos desde que fué declarado el número 1 o porque se crea incapaz de competir en igualdad de condiciones con el poderoso ejército de "golfers" de primera clase que aparecen constantemente en el campo de golf norteamericano, sino más bien porque, como muchos otros, se ha retirado al fondo del escenario y contempla admirado las hazañas de los jóvenes prodigios de este deporte.
Findlay S. Douglas, campeón nacional en 1898, y "runnerup" en los dos años siguientes, no considera ya indispensable jugar en el torneo del año. En una palabra, se le felicita si consigue igualar los "strokes" de los jóvenes jugadores que han invadido sus "links". Todavía es un buen rival, con cuya habilidad y destreza muchos ambiciosos jugadores se verían satisfechos; pero, como Travis, está contento con contemplar la notable habilidad de los jóvenes.
El golf ya no es un juego para la gente madura. El hombre de negocios no puede enorgullecerse y gozar con un deporte que creyó hasta hace poco creado para él, porque los muchachos y las niñas están llevándolo a un paso tan rápido y haciéndole dar tan grandes saltos que las personas de mayor edad tienen que quedar rezagadas forzosamente.
Hasta Chick Evans, Jerome Travers y Francis Ouimet empiezan a mirar con recelo a Bobby Jones, Perry Adair, Norman H. Maxwell y algunos otros de esta categoría, cavilando dónde se detendrá el genio de estos jóvenes y si algún muchacho aun imberbe no surgirá de pronto para ocupar el pedestal que ha sido considerado durante tanto tiempo propiedad de los tres antes nombrados. Young Bobby, como se le llama a Bobby Jones, natural del Estado de Atlanta, ha amenazado más de una vez en esta estación a los antiguos ídolos, que han visto casi escapárseles la posesión de su trono, y Maxwell, en su reciente actuación en Lakewood, ha hecho indispensable que los "leaders" del golf vigoricen su juego, si es que esperan detener a la joven generación y mantener su puesto.
Una autoridad nada menos de la categoría de Gardiner W. White, que rinde homenaje a las proezas de Maxwell, sobre todo a las realizadas en Lakewood, predice que el joven filadelfiano será pronto campeón. Maxwell, que sólo tiene 19 años y es estudiante de primer año de la Universidad de Pennsyvania, tiene que ganar aún un poco de más eficiencia en su especialidad para asombrar al mundo golfista. Sus "shots" son el deleite de los espectadores. En Lakewood, en sus cuatro "rounds" del partido jugado, Maxwell, en lo más reñido, sólo tres veces erró el "tee", y casi en todas las ocasiones su pelota estuvo en línea recta con la bandera.
De los setenta y dos "drives", llevó uno más allá de los límites, y hay que tener en cuenta que jugaba con un viento fuerte de frente y en cuesta arriba. Maxwell juega con maravillosa confianza. Sabe lo que tiene que hacer sin la menor vacilación cuando le toca un "shot". No pierde un segundo en cavilar cuál "club" usará, la dirección que tiene el viento, la fuerza necesaria o la distancia requerida. Intuitiva e instantáneamente estos problemas son resueltos por él.
Aunque Maxwell es un desconocido para la mayoría de los "golfers" metropolitanos, ya es una celebridad en Filadelfia y sus alrededores. Tiene en su haber varios "records" entre aficionados y ha puesto en serios aprietos a los mejores profesionales; pero su más grande hazaña ha sido la derrota de Max R. Marston en el torneo de Shawnee, al que fué invitado, torneo que ganó. Estuvo también a un paso de ocupar el primer puesto en el partido nacional de aficionados jugado en Merion.
Maxwell es un muchacho notablemente bien desarrollado, aunque de estatura baja. En sus piernas y hombros tiene una fuerza enorme. Alcanza en sus "drives" distancias extraordinarias, como lo ha probado en su partida reciente contra Gardiner White, en Lakewood, llegando en casi todas las veces de veinte a cincuenta pies más allá en su "drive" que White.
Algunos expertos insisten en que por ahora Bobby Jones es mejor "golfer" que Maxwell, pero agregan que el filadelfiano promete más que el muchacho de Atlanta. Ciertamente, a Bobby se le está mimando demasiado y eso puede perjudicarlo, pero el público se ha entusiasmado tanto con este muchacho, que está en peligro de echarlo a perder. Sin embargo, cuando Chicks Evans y Ned Sawyer visitaron Atlanta y jugaron contra Bobby y Perry Adair, Bobby no sólo derrotó al campeón nacional y a su compañero de Chicago, sino que demostró a todos que estaba a la altura de cualquier emergencia.
A la joven estrella de Atlanta hay pocas fallas que señalarle. Da a sus "drives" muchísimo alcance, como Bob Gardner puede atestiguarlo. Bob fué un interesado espectador en Merion cuando Bobby mandó su pelota a 250 yardas del "tee". Sus "iron-shots" fueron maravillas de seguridad y pericia. Rara vez erró, y generalmente su pelota quedaba muy cerca la "cup". Su "putting" es mucho más seguro que el de Maxwell. Bobby no pierde casi nunca un "putt" dentro de la distancia de diez pies y obtiene muchos éxitos a doble distancia. A los quince años es uno de los mejores "golfers" del país, y a pesar de todos los comentarios en contra indudablemente se perfeccionará con la edad.
Perry Adair, que sólo cuenta 17 años y es igualmente de Atlanta, ha resultado también un prodigio que amenaza oscurecer el brillo de Travers, Evans y Ouimet. En realidad, Adair es considerado una de las pocas estrellas de este deporte, y aun cuando no iguala a Jones, mucho se espera de él, dado que es muy joven.
Entre los que prometen para dentro de pocos años se cuentan algunos de catorce y quince años, que en los partidos de colegio empiezan a destacarse, habiendo realizado proezas dignas de veteranos.

GRANDES JUGADORAS

Aunque los muchachos no han destronado todavía a los campeones, hay una niña de sólo 19 años que se ha abierto paso en todos los partidos femeninos y colocádose a la cabeza de su clase. Esta joven también es natural de Atlanta y actualmente posee el codiciado título de campeona nacional. La señorita Alexa Stirling, tal es su nombre, ha adquirido la fama de ser la mejor jugadora de golf de este país. Esta opinión es compartida por los mejores "golfers".
Durante varios años la señorita Margaret Curtis, de Boston, fué tenida como la primera jugadora de golf entre las mujeres. Tres veces fué campeona y en una ocasión llegó a ser "runnerup". Se la consideraba una de las mejores jugadoras femeninas del mundo. Pero Alexa Stirling ha venido a destronarla. La nueva y joven "golfer" ha demostrado superioridad en su juego, y poco a poco ha subido los escalones que la han conducido al pináculo. Ahora es aclamada "leader" y todos alaban su habilidad.

BOLETIN TELEGRAFICO DEL EXTERIOR — SERVICIO EXCLUSIVO PARA

(VIA COLÓN) — LOS ORIGINALES DE ESTOS TELEGRAMAS SON EXPUESTOS DIARIAMENTE AL PUBLICO

LA GRAN CONFLAGRACION EUROPEA

AVANCE BRITANICO EN LAS ZONAS DE BOUCHAVESNES Y DE GOMMECOURT

INCURSION FRANCESA AL SUR DE NOUVRON — ACCIONES DE ARTILLERIA

ACTIVIDAD DE LAS ESCUADRILLAS DE AEROPLANOS FRANCESES

BUEN EXITO DE LA OFENSIVA RUSA EN PERSIA

DESTROYER INGLES HUNDIDO POR UNA MINA

SOBRE LA SITUACION EN GRECIA

INFORMACIONES OFICIALES DE LA GUERRA

COMUNICADO INGLES

LONDRES, marzo 4 — Se ha publicado el siguiente comunicado oficial del gobierno británico acerca de las operaciones en el frente occidental:

"Esta mañana atacamos y tomamos las primeras líneas de apoyo enemigas, al Este de Bouchavesnes, en un frente de mil doscientas yardas, tomando 173 prisioneros y tres ametralladoras.

"Durante el día rechazamos varios contraataques infligiendo grandes bajas al enemigo.

"Al Este de Gommecourt los alemanes continúan retirándose. Avanzamos en un frente de dos millas, y en un promedio de mil doscientas yardas de profundidad.

"En una incursión realizada con feliz éxito al Condaste de Ablaincourt tomamos seis prisioneros.

"En las últimas veinticuatro horas tomamos 190 prisioneros, cinco ametralladoras y dos morteros de trinchera."

COMUNICADOS FRANCESES

PARIS, marzo 4 — Se ha publicado esta tarde el siguiente comunicado oficial del gobierno francés:

"Entre el Oise y el Aisne", nuestros destacamentos penetraron en una posición enemiga, al Sur de Nouvron, llegando hasta la segunda trinchera alemana. Realizaron importantes obras de destrucción.

"Fracasó un golpe de mano enemigo dirigido más al Oeste contra nuestros puestos, en la región de Haute Braye.

"En la margen izquierda del Mosa, nuestras baterías sorprendieron bajo su fuego y dispersaron a un destacamento enemigo.

"Al Norte de Regneville la acción de ambas artillerías fué bastante violenta al Norte y al Sur del ferrocarril a Etain.

"En Alsacia rechazamos partidas enemigas que atacaron a nuestros puestos en los sectores de Ammertzwiller y Barnhaupt. Los alemanes sufrieron bajas.

Tres escuadrillas francesas de aeroplanos bombarderos arrojaron proyectiles sobre los cobertizos de volación de Frescati, cerca de Metz, sobre los depósitos de pólvora de Bons, los altos hornos de Woefling, en la región de Sarrebruck y en la estación de Delma, en Lorena."

PARIS, marzo 4—El comunicado del gobierno francés publicado esta noche anuncia lo siguiente:

"Al Este del Mosa, en el sector del bosque de Gauriere, se desarrolló un violento cañoneo.

"En el sector de Verdún, al Norte de Eix, nuestras posiciones fueron intensamente bombardeadas.

"Cerca de Fieveterie expulsamos al enemigo que había conseguido penetrar en nuestros primeros elementos de trinchera y retablecimos, por completo nuestro frente.

"Al Oeste del Mosa, en la región de Malancourt, realizamos tiros eficaces contra las baterías enemigas.

"Un golpe de mano contra las trincheras enemigas cerva de Soureuilles, nos permitió regresar con prisioneros.

"En el resto del frente hubo cañoneo intermitente."

COMUNICADO BELGA

PARIS, marzo 4—Telegrafían del Havre, que el gobierno belga publicó el siguiente comunicado oficial:

"En nuestro frente se desarrolló un débil cañoneo."

COMUNICADOS ALEMANES

NUEVA YORK, marzo 4 — Informan de Berlín que el estado mayor alemán dió hoy a la publicidad el siguiente comunicado oficial:

"Debido al mal tiempo, hubo poca actividad en el frente.

"Nuestras operaciones tuvieron buenos resultados en varios puntos cerca de Chilly entre el Somme y el Avre, donde hicimos prisioneros a diez y ocho ingleses.

"En el camino de Etain a Verdún hicimos prisioneros a más de cien franceses, y a treinta y siete a ambos lados del Doller, en la alta Alsacia".

"Esta mañana se produjeron numerosos combates aéreos al Norte del Somme y al Este del Mosa".

NUEVA YORK, marzo 4 — Comunican de Berlín que el informe oficial alemán de hoy sobre las operaciones en el frente ruso, dice que no ocurrió nada importante, y que continúa reinando un frío intenso.

COMUNICADO RUSO

PETROGRAD, marzo 4 — Se ha publicado el siguiete comunicado oficial del gobierno ruso:

"En el frente occidental, en la vecindad de la pequeña ciudad de Krestopol realizamos un ataque con gases, causando alarma en las trincheras enemigas".

OPERACIONES EN FRANCIA

CRONICAS DE CORRESPONSALES

LONDRES, marzo 4—El corresponsal de la agencia Reuter en Amsterdam, telegrafía lo siguiente:

"El "Frankfurter Zeitung", refiriéndose a la retirada de los alemanes en la región del Somme, dice:

"Los fuertes pueden hacer lo que los débiles no se atreverían.

"Nuestros incomparables guerreros demostraron al mundo que podían mantener su frente en el Somme si lo deseaban.

"Si ahora lo evacúan, esto es debido, evidentemente, a que tal es su voluntad y no porque se les obligaba.

"Así como en el frente, las órdenes del comando deberían robustecer la confianza dentro del país. Lo que parece ser una retirada, es tal vez el preludio de un indudable avance."

INFORMACION ALEMANA

NUEVA YORK, marzo 4 — Comunican de Berlín, por vía Sayville, que la agencia de informaciones para ultramar comunica lo siguiente

"Fueron destruídas y metódicamente evacuadas nuestras posiciones en la región del Ancre, en el frente del Somme, y lo hicimos por razones estratégicas.

"Los ingleses se encuentran ahora en medio de un terreno pantanoso donde están expuestos a las inclemencias del tiempo, muy malo, y a nuestro fuego.

"Fueron vanos los preparativos hechos anteriormente por los ingleses y sus nuevas posiciones las tienen que construir a costa de grandes sacrificios, pues nuestras artillerías conocen en todos sus detalles el terreno que el enemigo ocupa. La artillería inglesa no puede moverse sino a costa de grandes pérdidas, mientras la nuestra se encuentra en posiciones fortificadas de antemano y está siempre lista para el ataque."

EN LOS BALKANES

RUMANIA

COMUNICADO RUSO

PETROGRAD, marzo 4—El gobierno publicó hoy el siguiente comunicado oficial:

"En el frente rumano hubo fuego activo y recíproco."

EN MACEDONIA Y ALBANIA

COMUNICADO ALEMAN

NUEVA YORK, marzo 4—El comunicado oficial de hoy sobre las operaciones en Macedonia, se limita a decir que no ha cambiado la situación en ese frente.

EN GRECIA

LA SITUACION

WASHINGTON, marzo 4—La legación de Grecia en esta capital, publicó hoy la siguiente declaración:

"Faltan víveres en Cefalonia, en Leukas ocurrieron tres defunciones por hambre y en Zante varios casos de envenenamiento producidos por el consumo de productos malsanos; pero todo esto no impide que las tropas francesas requisen los víveres destinados para la población de esas islas.

"Ocurrieron también varios casos de envenenamiento en Corpi, en Salamis reina fiebre entérica y disentería, y desaparecieron todos los víveres en Messini, donde tres niños murieron de hambre.

"A pesar de la miseria terrible que reina en las islas y de los esfuerzos que hacen los rebeldes, los que ofrecen a los isleños cargamentos de harina bajo la condición de que se declaren independientes de la soberanía del rey Constantino, todos los habitantes de las islas permanecen leales y se niegan a reconocer al gobierno sedicioso.

"Merece especial elogio la conducta de los habitantes de Naxos, Scopelos, Sciathos, Skyros y Spetsol. En todas esas islas han quedado paralizadas todas las industrias, inclusive la navegación; pero la organización de cocinas populares está produciendo buenos resultados y contribuye a aliviar la situación la sobriedad natural de los griegos.

"A pesar de sus sufrimientos, el pueblo está decidido a soportarlo todo con calma, y cuanto más grande es la presión que se ejerce sobre el mismo, tanto mayor es su firmeza y su resolución de no ceder a los revolucionarios. Tiene plena confianza en el soberano y en el gobierno."

TURQUIA EN LA GUERRA

EN PERSIA

NUEVA YORK, marzo 4—Se ha recibido de Constantinopla, por vía Berlín, Sayville, el siguiente comunicado oficial del gobierno turco:

"En el frente de Persia, el 26 de febrero, numerosas fuerzas de caballería enemiga, acompañadas de infantería, intentaron acercarse a nuestras posiciones avanzadas del camino de Hamadan a Kaswin, y fueron rechazadas.

"El 27 de febrero hubo encuentros entre patrullas."

LONDRES, marzo 4—Un telegrama semioficial de Petrograd, dice lo siguiente:

"Se confirma la toma de Hamadan. Los turcos abandonaron allí armas y municiones, y los destacamentos rusos los persiguen.

"Se considera muy importante la toma de esta ciudad después de las victorias inglesas en el Tigris."

AEROPLANOS Y DIRIGIBLES EN LA GUERRA

ACCION DE LOS VOLADORES

LONDRES, marzo 4 — Las pérdidas de aeroplanos en el frente occidental han sido normales durante el mes de febrero.

La niebla y la bruma estorbaron las incursiones aéreas y las operaciones de situación de baterías.

Sesenta aeroplanos alemanes fueron derribados. De ellos los británicos se atribuyen cuarenta y uno, y los franceses diez y nueve.

Los británicos anunciaron que habían perdido 23 y los alemanes anuncian haber destruído 29. Como los franceses no publican sus pérdidas aéreas se supone que perdieron seis.

Es interesante observar que desde la muerte de Boelke, por primera vez se señala en el comunicado alemán que un volador llamado teniente Richtofen, derribó el 15 de febrero el 20.° y 21.° aeroplanos. Sus éxitos anteriores no habían sido publicados.

INGLATERRA

DISCURSO DE UN MINISTRO SOBRE LA ACTITUD DE ESTADOS UNIDOS

NUEVA YORK, marzo 4 -- Telegrafían de Londres que en un discurso pronunciado en Birmingham el attorney general, sir F. E. Smith, declaró lo siguiente:

"No debemos mostrar impaciencia con respecto a la actitud de los Estados Unidos.

"En los días fatídicos que precedieron a la entrada de Inglaterra en la guerra, muchos no habrían sancionado nuestra intervención armada hasta no estar convencidos de su necesidad; por lo tanto no debemos censurar a los Estados Unidos por lo prolongado de su deliberación antes de decidirse; porque en este período de lucha han visto con claridad la naturaleza del enemigo que estamos estrangulando lentamente.

"Un síntoma alentador es el hecho de que los Estados Unidos decidieron que los métodos de Alemania son tales, que imposibilitan las relaciones diplomáticas con ese país. Esto sólo es un gran paso en el sentido de reconocer nuestra situación moral y la de nuestros aliados.

"Los jurados que aún quedan en el mundo para dar su veredicto, van siendo menos, y por lo tanto, debemos recordar con orgullo que el más importante de esos jurados, que observó atentamente la lucha desde sus orígenes, y ha venido siguiendo su desarrollo, ha llegado a la inevitable conclusión de que la causa por que estamos combatiendo se identifica con la de la civilización y de la humanidad, mientras que la de nuestros enemigos se identifica con la del salvajismo y la piratería".

LOS IRLANDESES EN EL FRENTE

LONDRES, marzo 4 — Lord Derby, en un discurso que pronunció ayer en el Savage Club, citó varios casos que demuestran la cordialidad que existe entre los nacionalistas y los unionistas irlandeses en el frente.

Así, por ejemplo, la división nacionalista de "football" en el frente regaló a la división del Ulster tres copas para que las diera como premios en un torneo.

Agregó que tales hechos eran de buen augurio para la discusión de las cuestión irlandesa, que se inaugurará en la Cámara de los Comunes el miércoles próximo y en la que hará uso de la palabra, el primer ministro, Mr. Lloyd George.

EL SERVICIO NACIONAL

LONDRES, marzo 4—Mr. Neville Chamberlain, director del servicio nacional, anunció que cien mil voluntarios ya se ofrecieron para ese servicio y espera que su número llegará a un millón.

FRANCIA

EN LA SORBONA

PARIS, marzo 4 — En los salones de la Sorbona fué celebrado hoy un acto patriótico.

El ministro de Instrucción Pública, pronunció un discurso en el cual declaró:

"La fase decisiva de la lucha comienza esta primavera.

"Alemania está preparando el esfuerzo supremo. Nos acercamos al desenlace y la tarea será más ruda que nunca".

El orador puso en guardia a los civiles contra toda impaciencia y nerviosidad.

Declaró que era su deber soportar valientemente las múltiples dificultades hasta el fin de la guerra.

Envió un saludo a los soldados en el frente, diciendo:

"Podéis contar con que nosotros cumpliremos con nuestro deber hasta el fin y sin flaquear".

LOS DUODECIMOS PROVISIONALES

PARIS, marzo 4 — La comisión de presupuestos escuchó las explicaciones del ministro de Hacienda, M. Ribot, sobre los duodécimos provisionales que la Cámara discutirá el 15, del presente

EL RESIDENTE EN MARRUECOS

PARIS, marzo 4 — Anuncia de Fez que el residente de Francia, general Gouraud pasó revista a las tropas coloniales en Meknes, y luego recibió a las personas más caracterizadas de la colectividad francesa y a los notables indígenas.

La población hizo una entusiasta acogida al residente.

LAS MODIFICACIONES EN EL EQUIPO

NUEVA YORK, marzo 4—Telegrafían de París que un capitán de infantería que regresó al frente después de una ausencia de diez y ocho meses empleados en comprar aprovisionamientos y pertrechos en los Estados Unidos, observa que difícilmente reconoció a su compañía por las modificaciones introducidas en el equipo y armamento.

Antes de su partida, los soldados iban simplemente provistos de fusiles y bayonetas, y ahora disponen de tres clases de granadas de mano, pueden arrojar bombas explosivas hasta una distancia de treinta metros, la compañía dispone de una sección de ametralladoras, y los infantes van armados de una especie de poderosos trabucos y poseen pequeños cañones de trinchera."

LA GUERRA EN EL MAR

DESTROYER INGLES HUNDIDO

LONDRES, marzo 4—Anuncian oficialmente, que el 1.° de marzo, un contratorpedero británico se perdió con toda su tripulación en el mar del Norte.

Se cree que chocó contra una mina.

ALEMANIA

LA CAMPAÑA CONTRA EL CANCILLER

NUEVA YORK, marzo 4—El corresponsal en Berlín, Mr. Brown, comunica que el diputado liberal Haussmann hizo en el Reichstag sensacionales revelaciones sobre la campaña iniciada por los adversarios del canciller von Bethmann Hollweg, para provocar su caída.

Elogió la proposición de paz hecha por el gobierno, pero calificó de estúpida la petición de que se dieran a conocer las condiciones, porque éstas, si el gobierno llegara a formularlas, deberían ser el máximo y su enunciación haría más porfiados a los enemigos, pues produciría el mismo efecto que el que produjo el anuncio de las condiciones extravagantes de la "Entente".

Alemania está de acuerdo con la opinión del conde Tieza, de que los imperios centrales están dispuestos a hacer la paz, pero la iniciativa debe partir de sus enemigos, los que han probablemente cambiado de actitud.

Agregó que el canciller tiene razón cuando dice que sería inútil dar ahora a conocer las condiciones de la paz, y recordó que las formuladas por los pangermánicos en la primavera de 1915, dieron al mundo una idea falsa de las aspiraciones de Alemania.

Rescordó también que hace varias décadas, los pangermánicos criticaron al entonces canciller Caprivi, por haber canjeado los derechos de Alemania sobre Zanzíbar por la isla Heligoland, cuya posesión es ahora tan importante para Alemania.

Los pangermánicos cometen ahora el mismo error y demuestran que no saben apreciar los acontecimientos históricos.

Su campaña no tendría importancia si no fuera por los medios que dan a los aliados para despertar en el mundo sentimientos de odio hacia Alemania, al mismo tiempo que dificultan la educación política del pueblo.

Terminó diciendo que, a su juicio, tanto Alemania como los Estados Unidos no desean hacerse la guerra, y sin tan deseo una guerra es imposible.

EL TRATAMIENTO A LOS PRISIONEROS EN FRANCIA

NUEVA YORK, marzo 4—Comunican de Berlín, por vía de Sayville, que el ministro de Guerra, general von Stein, hizo en el Reichstag nuevas declaraciones sobre las medidas de represalias adoptadas por el gobierno a causa del trato a que están sometidos los prisioneros alemanes en Francia.

Declaró que se resolvió colocar a prisioneros franceses detrás de las líneas alemanas y mantenerlos allí hasta que los franceses hayan retirado a los prisioneros alemanes a una distancia de a lo menos cincuenta kilómetros de sus líneas.

Dijo también que los franceses sometieron últimamente a prisioneros alemanes a tormentos con objeto de obligarlos a que hiciesen revelaciones militares. Los encerraron en jaulas y los dejaron allí sin comida, a fin de desmoralizarlos, y fueron tratados brutalmente sobre todo los oficiales y los suboficiales.

"No tenemos el propósito, agregó el ministro, de imitar a nuestros enemigos, y aunque colocaremos a los prisioneros franceses en la situación en que se encuentran los nuestros en Francia, no cometeremos actos bajos.

"Cuando estaba en Francia, vi pasar a muchos prisioneros franceses. Nuestros soldados se aglomeraban a su paso mirándolos con curiosidad, pero nunca oí un insulto, y menos aún vi un acto de hostilidad. Es así como procedemos los bárbaros.

"Estoy convencido de que las medidas de represalias no son suficientemente rigurosas, porque los alemanes somos siempre demasiado buenos y a veces excesivamente sentimentales."

ESPAÑA

LA EXPORTACION DE NARANJAS

MADRID, marzo 4 — Telegrafían de Murcia que hoy se llevó a cabo en aquella ciudad una importante asamblea de productores de naranjas, con objeto de considerar las difíciles condiciones que crea a aquella industria la guerra.

En este acto se decidió pedir al gobierno que realice gestiones ante los países beligerantes, a fin de obtener la libre exportación de naranjas.

Una comisión de asambleístas se trasladó a la gobernación, con objeto de hacer entrega al gobernador de las conclusiones aprobadas en la reunión.

DIVERSAS

MADRID, marzo 4 — Comunican de San Sebastián que hoy fué detenido un sacerdote ruso procedente de Buenos Aires que llevaba un pasaporte expedido en esa capital.

Se cree que este documento sea falso.

ESTADOS UNIDOS

CREDITO PARA LAS CONSTRUCCIONES NAVALES

NUEVA YORK, marzo 4—Telegrafían de Washington, que el presidente de la República, al llegar esta mañana al Capitolio firmó la ley aprobada por las Cámaras, por la cual se otorga un crédito de ciento cincuenta millones de dólares para las construcciones navales.

EN SUD AMERICA

BRASIL

RIO DE JANEIRO, marzo 4—"Correio da Manha", refiriéndose al caso del hundimiento del vapor "Drina", dice que el gobierno brasileño no puede quedar indiferente delante de este caso concreto y debe insistir en su protesta, haciendo sentir a Alemania que el efecto moral del torpedeamiento de buques con pasajeros de Sud América, puede crearle en el Brasil, una formidable corriente de odiosidad, reforzada con las generales simpatías de los brasileños por los aliados.

Además, debe comunicarle que puede traerle sorpresas desagradables a los intereses alemanes en el Brasil el torpedeamiento general de buques mercantes, que si son beligerantes constituye un acto ilegal, pero cuando se trata de buques con pasajeros es un acto de barbaridad.

RIO DE JANEIRO, marzo 4 — El coronel Gustavo Mattos, pasajero del "Drina" telegrafió desde Norfolk que todos los pasajeros están en salvo.

RIO DE JANEIRO, marzo 4 — El ministro Müller solicitó a los gobiernos beligerantes facilidades para la salida de los brasileños que deseen repatriarse.

URUGUAY

MONTEVIDEO, marzo 4 — A cerca de ocho millones de liras, alcanza el empréstito de guerra italiano suscripto en Montevideo, creyéndose que llegará a doce millones.

Las últimas suscripciones corresponden a los señores Ameglio con 50.000 liras, F. Cavalieri, con 100.000, de Marco con 82.000, Francisco Pablo Costa con 100.000.

LA CAMPAÑA ALEMANA CON SUBMARINOS

EN EL SENADO NORTEAMERICANO - EL ARMAMENTO DE BUQUES

RESULTADO DE LA OBSTRUCCION AL PROYECTO

EMBARCACIONES HUNDIDAS -- CHINA Y ALEMANIA

EMBARCACIONES HUNDIDAS

NUEVA YORK, marzo 4 — Comunican de Berlín, por vía de Sayville, que se publicó en esa capital la siguiente información sobre la actividad desplegada por los submarinos en el Mediterráneo, en el mes de febrero último:

El 17 de ese mes hundieron, al Sur de Malta, un buque trasporte, de nueve mil toneladas, que se dirigía al Este, escoltado por otros buques.

El 23 fué hundido un vapor de cinco mil toneladas, que estaba lleno de tropas y iba igualmente escoltado, así como un vapor de carga.

Al día siguiente fué hundido un buque trasporte de 3.494 toneladas, en el que iban unos quinientos soldados coloniales, artillería y caballos. Una parte de los soldados pereció en esa ocasión.

Además de los buques trasportes, los submarinos hundieron en el Mediterráneo otros trece buques, con un total de 25.166 toneladas, entre ellos los siguientes:

El vapor italiano "Oceanía", de 4.200 toneladas, con un cargamento de cereales de los Estados Unidos; el inglés "Corso", de 3.264 toneladas, que tenía escondidos sus cañones; el vapor "Manganese", de 5.000 toneladas, con un cargamento de semillas de lino y algodón, que iba de Bombay a Hull; el vapor italiano armado "Prudenza", de 3.407 toneladas, con un cargamento de maíz de la Argentina; el sueco "Skogland", de 3.900 toneladas, con un cargamento de carbón de Norfolk, para Italia; el vapor griego "Proconissos", de 3.537 toneladas, que se encontraba en viaje de Salónica para Argel.

LONDRES, marzo 4 — La agencia Lloyd's confirma que fué hundido un vapor británico de 11.483 toneladas.

También fué hundido el vapor italiano "Prudenza", de 3.407.

El promedio diario de buques hundidos es de 15.731 toneladas.

NUEVA YORK, marzo 4 — Telegrafían de Washington que, después del voto definitivo de la ley de créditos navales, la Cámara pasó a cuarto intermedio hasta las diez de la mañana.

El Senado continuó deliberando.

Una antigua costumbre permite que se prolongue la sesión, aunque debiera estar en realidad clausurada a las doce, haciendo girar hacia atrás las manos del reloj, del recinto de sesiones.

A pesar de los esfuerzos de los jefes demócratas y republicanos, para que se votase la ley de la neutralidad armada, un pequeño grupo de oposición, obstruyó resueltamente los debates y la sesión continuó así sin resultados, durante una parte del día.

NUEVA YORK, marzo 4 — Telegrafían de Washington, que el Senado adoptó la resolución votada ya por la Cámara de Representantes, por la cual se autoriza la emisión de bonos por valor de ciento cincuenta millones de dólares, para terminar las construcciones navales.

El senador Mr. Hitchecock, encargado por Mr. Wilson de presentar el proyecto de neutralidad armada, presentó a las 3.30 de la mañana, un manifiesto firmado por ochenta senadores demócratas y republicanos, destinado a informar al país acerca de quiénes son los responsables del fracaso del proyecto, que, a dicha hora parecía estar obstruído sin esperanzas de ser votado, por la oposición de algunos republicanos progresistas.

Esta mañana, fué Mr. Wilson al Capitolio; tenía intención de ir una hora más tarde para firmar las leyes; pero se supone que iba determinado a hacer un esfuerzo final para quebrantar la obstrucción existente en el Senado.

NUEVA YORK, marzo 4 — Telegrafían de Washington que exactamente a la hora en que el reloj de la sala del Senado señalaba las doce y expiraba el Congreso, el senador Hitchcock leyó una parte del mensaje de Wilson, que pedía el voto de la ley de neutralidad armada y declaró luego que este pedido del presidente sufría un rechazo por causa exactamente de doce hombres que realizaron la más reprensible de las obstrucciones que ha visto la historia de los gobiernos civiles.

EL "ORLEANS" Y EL "ROCHESTER"

PARIS, marzo 4—Anuncian de Burdeos que el alcalde de esa ciudad hizo entrega a los capitanes de los vapores norteamericanos "Orleans" y "Rochester", de medallas de oro que les fueron acordadas por la realización de su último viaje por la zona del bloqueo alemán.

Ambos capitanes partirán mañana para París.

LA NAVEGACION ESPAÑOLA

MADRID, marzo 4 — El ministro de la Gobernación, señor Ruiz Jiménez, declaró hoy que la resolución adoptada por el gobierno, referente a la reserva de las noticias de navegación, está justificada en el hecho de que algunos de los últimos hundimientos por submarinos, se han debido a tal causa, según ha podido establecerse.

Con tal motivo, las empresas armadoras se han dirigido al gobierno para solicitar autorización de despachar a sus agencias telegramas cifrados sobre los movimientos de los vapores, lo que es absolutamente indispensable.

A este respecto, agregó el señor Ruiz Jiménez, que, siendo tan atendible esta solicitud, el gobierno ha resuelto favorablemente, a cuyo efecto se hará uso de claves para tales comunicaciones.

'yreelsñol"dúdhrdlu shrdl sh shr sh

EN EL SENADO NORTEAMERICANO

NUEVA YORK, marzo 4 — Telegrafían de Washington que los opositores a la neutralidad armada, mediante una obstrucción que se prolongó durante veintiséis horas, consiguieron que no fuese aprobado el proyecto relativo a la misma, antes que quedara clausurado el Congreso, cuyo período terminaba según la Constitución a las 12 del día.

Los últimos momentos fueron agitados. Uno de los opositores, M. Lafolette no pudo hablar porque se lo impidió la gran mayoría.

Setenta y seis senadores firmaron un manifiesto en el cual declaran que son favorables al proyecto ya que solamente las reglas que permiten el debate ilimitado impidieron que lo votasen.

NUEVA YORK, marzo 4 — Telegrafían de Washington que personalidades políticas eminentes, íntimamente relacionadas con el gobierno declararon esta mañana que el presidente Wilson ordenaría el armamento de los buques norteamericanos, y adoptaría las medidas necesarias para su protección, aun cuando no lograse el Senado votar el proyecto de la paz armada.

Agregan que Mr. Wilson considera que posee la facultad de proceder en esa forma, pues la votación del proyecto por la Cámara de Representantes y a la actitud general del Senado lo demuestran que tiene en su favor el Congreso.

Los diarios se manifiestan indignados contra los senadores obstruccionistas cuyo número no pasa de seis.

El "Tribune", dice:

"Si consiguen su propósito, habrán traicionado al país, se cubrirán de oprobio, y realizarán una calamidad nacional.

"A los ojos del mundo seremos tenidos por una nación de cobardes".

LA RUPTURA DE RELACIONES GERMANO-CHINAS

PARIS, marzo 4—El ministro de China en esta capital hizo a un representante de "Le Petit Journal" las siguientes declaraciones:

"Nuestro respeto por el derecho internacional inspiró la ruptura de la República de China con Alemania.

"China interviene así en favor de la humanidad y de la justicia.

"Esto es también una señal del derrumbamiento de la propaganda alemana en China, y tendrá por primera consecuencia robustecer los vínculos de simpatía que unen a China con los aliados y principalmente con Francia."

PEKIN, marzo 4—El gabinete y la gran mayoría del parlamento, apoyados por el vicepresidente de la República, Tuan-Chiju, resolvieron seguir el ejemplo de los Estados Unidos y romper las relaciones diplomáticas con Alemania; pero el presidente Liku-Anhung, rechazó la resolución, sosteniendo que sólo él tenía el derecho de resolver cuestiones de esta índole.

El primer ministro presentó su renuncia y se cree que pronto renunciarán todos los ministros.

El vicepresidente partió para Tientsin, pero el presidente envió a un emisario para que obtenga su regreso.

Los jefes de todos los partidos políticos critican la actitud adoptada por el presidente.

GUERRA DE ITALIA CONTRA LOS IMPERIOS CENTRALES

ATAQUE AUSTRIACO RECHAZADO EN EL FRENTE DE GIULIA

SITUACION FINANCIERA—OPINION DE LUZZATTI

POR EL DESARROLLO DE LA MARINA MERCANTE

INFORMES OFICIALES

ROMA, marzo 4 — El supremo comando dió a la publicidad el parte oficial siguiente:

"Durante el día de ayer se han producido pequeños encuentros en las pendientes occidentales del monte Spil (Vallarsa), en los alrededores de Canove di Sotto (Valle Assa), en la villa Baffa, en el alto Maso (valle del Campelle Brenta, y en las pendientes occidentales del monte Maldatchen (torrente de la Pontebbana).

"A la cabecera del Avisio continúa con resultados visiblemente eficaces la acción de nuestra artillería contra las posiciones enemigas en Marmolada.

"En el frente de Giulia, la artillería enemiga desplegó gran actividad contra nuestras líneas en Ventoiba.

"Por la tarde, después de un intenso fuego con cañones de todo calibre y con bombas, fuertes destacamentos enemigos atacaron nuestras posiciones; pero fueron en seguida rechazados con grandes pérdidas.

"Destacamentos del regimiento de infantería hicieron irrupción en las líneas enemigas, y trajeron 39 prisioneros, entre ellos un oficial.

"En la zona de Boscomalo, en el Carso, una de nuestras patrullas penetró en las líneas enemigas, incendió algunos destacamentos e hizo algunos prisioneros."

LA SITUACION FINANCIERA

NUEVA YORK, marzo 4 — Telegrafían de Roma que el senador Luzzatti, interrogado sobre la situación financiera de Italia, hizo la siguiente declaración:

"Italia emitió últimamente en los Estados Unidos un empréstito de 125 millones de liras por el término de un año. Esta transacción la dió a conocer "Il Corriere della Sera", el que sacó la noticia de diarios norteamericanos, mientras el gobierno no hizo ningún anuncio al respecto.

"Yo, por mi parte, pregunto por qué no combina nuestro gobierno sus empréstitos con los de Inglaterra y de Francia. La emisión de un empréstito de setecientos cincuenta, y hasta de mil millones no afectaría mucho el mercado norteamericano, y tal emisión mejoraría el cambio y tendría, además, la ventaja de asegurar a Italia otro mercado, fuera del inglés.

"Nada se opone a operaciones de esta clase.

"El estado injustificado del cambio hace subir enormemente los precios de los artículos de primera necesidad y contribuye también a aumentar los impuestos. Aun suponiendo que el gobierno, deseando aliviar la situación del pueblo, pagara la diferencia del cambio, tal proceder haría necesario aumentar aún más los impuestos, y la carga recaería finalmente sobre el consumidor.

"El trigo que se importa en Italia cuesta el doble de lo que el agricultor italiano recibe por su trigo.

"Todo esto hace que sea preferible emitir en los Estados Unidos grandes empréstitos y a largos plazos, en vez de pequeños y a plazos cortos.

"El estado de la tesorería italiana es sólido, y ya consiguió triunfos como los consiguió el patriotismo italiano.

"Nuestro crédito es también absolutamente sólido, porque tiene por base nuestra frugalidad y sobriedad. El italiano no derrocha lo que gana, no es amigo de una vida lujosa, de bebidas, ni de diversiones costosas. Los italianos son los mejores contribuyentes del mundo después de los ingleses, y es necesario que el mundo conozca todo esto."

POR LA MARINA MERCANTE

ROMA, marzo 4 — Se reunió ayer en esta capital el consejo directivo de la Federación Nacional de Armadores, con objeto de proceder al nombramiento del presidente.

Concurrieron a la asamblea 120 adherentes, que representaban, en conjunto, buques por un total de toneladas 580.000.

Previas las formalidades de estilo, la asamblea, por unanimidad eligió presidente al senador Maggiorino Ferraris, que es, a la vez, presidente de la "Lega Navale Italiana", cargo que ocupó, también por votación unánime, al fallecimiento del vicealmirante Bettolo.

ROMA, marzo 4—El senador Maggiorino Ferraris, al aceptar el cargo de presidente de la Federación Nacional de Armadores, dirigió una carta abierta al consejo directivo de la asociación, en la que reitera su absoluta confianza en el porvenir del país, que después de la guerra sabrá lanzarse por el camino del progreso.

"Nos sobran fuerzas y voluntad, dice. El porvenir de Italia descansa en su marina mercante. A la acción del gobierno, debe responder la inquebrantable fe y el entusiasmo de los armadores. Dedicaré mis energías para realizar el hermoso y patriótico programa que nos fué trazado por el espíritu clarividente del llorado Bettolo."

LOS PARLAMENTARIOS FRANCESES

ROMA, marzo 4 — Comunican de Milán que la misión parlamentaria francesa, partió ayer, a las 12 del día, directamente para Modane, de donde proseguirá viaje para París.

El día antes, los parlamentarios franceses concurrieron a la recepción que les fué ofrecida en el teatro de la Scala, con asistencia de las autoridades y de numeroso público, que saludó con gran entusiasmo a los legisladores aliados.

El mismo día visitaron la exposición de guerra.

Ayer, a las 10.30 de la mañana, los huéspedes se dirigieron a la estación central, en cuyo "restaurant" se sirvió un almuerzo de despedida, ofrecido por la comisión que organizó los festejos en su honor.

LA MUERTE DEL AGREGADO MILITAR NORTEAMERICANO

ROMA, marzo 4—El capitán Train, agregado naval de la embajada americana, salió anoche para Udine a fin de hacerse cargo de los restos del capitán Elvin Heiberg, fallecido en el frente italiano, a consecuencia de una caída del caballo.

El sepelio del capitán Heiberg se verificará el próximo martes en esta capital.

El ministerio de Guerra dispuso que fuerzas del ejército nacional tributen al extinto los honores correspondientes a su grado y a su jerarquía diplomática.

Concurrirán al sepelio las autoridades militares, el cuerpo diplomático y consular y los residentes americanos. La capilla ardiente será instalada en el salón de la embajada.

Al embajador Nelson Page y a la viuda Heiberg, continúan llegándole infinidad de mensajes de pésame.

CONFERENCIA DE NATHAN

ROMA, marzo 4 — Esta tarde, el ex alcalde de la capital, Ernesto Nathan, gran maestro de la masonería italiana, dió en el teatro Costanzi una conferencia pública sobre el tema: "La necesidad de una mayor disciplina y el deber de contribuir al éxito del empréstito nacional."

La personalidad del conferenciante y la importancia de los temas dieron a la reunión los caracteres de un verdadero acontecimiento.

En los palcos fué notada la presencia de los ministros Carcano y Fera, de casi todos los subsecretarios, y un crecido número de generales, parlamentarios y otras notabilidades.

El orador, en el trascurso de su conferencia, fué sumamente eficaz.

Al concluir dijo: "Siento no poder encontrarme en medio de los soldados donde pasé los primeros tiempos de la guerra y en donde el rey digno sucesor de aquel que presidió la gloria del resurgimiento da un admirable ejemplo y pasa los días presidiendo por su voluntad el cumplimiento de los deseos patrióticos para contestar al grito angustioso de Trento y Trieste".

Estas últimas palabras del conferenciante provocaron gran entusiasmo entre los concurrentes los cuales de pie, prorrumpieron en vítores al rey, al ejército y a Italia.

CONSEJO DE MINISTROS

ROMA, marzo 4—El consejo de ministros ha sido convocado para mañana por la mañana.

Se atribuye excepcional importancia a esta reunión.

"LA PRENSA" DE SUS CORRESPONSALES ESPECIALES Y AGENCIAS

ESPAÑA

LA OBRA DEL GOBIERNO

NOTA DE ROMANONES

La actuación del parlamento

CAUSA DE LA CLAUSURA DE LAS CORTES

POLITICA MARROQUI

MADRID, marzo 4 — Los diarios, en sus ediciones de hoy, publican una larga nota informativa del presidente del consejo, conde de Romanones, en la que se hace un resumen de la actuación del gobierno, desde mayo del año último, época en que empezó a funcionar el parlamento liberal.

Esa nota es una reproducción del discurso pronunciado por el conde de Romanones ante el rey, en ocasión del último consejo de gabinete celebrado en Palacio.

Después de un preámbulo explicativo de la oportunidad de la nota, el presidente del consejo elogia calurosamente la disciplina de la mayoría y de los afiliados al partido Liberal, gracias a la cual han podido triunfar en todas las elecciones con toda sinceridad.

Más adelante hace una revista retrospectiva de los hechos más importantes en que ha intervenido el gobierno.

Recuerda la huelga general de ferroviarios, cuyos caracteres adquirieron extremada gravedad, a tal punto que obligaron al gobierno a clausurar el parlamento, como una necesidad transitoria.

En esa ocasión el gabinete puso en juego todos los resortes del poder y sus buenos oficios para resolver tan delicada cuestión, cuyas proyecciones eran de extremada trascendencia para la vida del país, consiguiendo llegar a soluciones muy favorables que fueron muy bien recibidas por la opinión, sobre todo en la parte que se refiere a la intervención del Instituto de Reformas Sociales.

Restablecida la normalidad, según la nota, el gobierno, de acuerdo con las tendencias del partido Liberal y las necesidades imperiosas del momento, decidió acudir al parlamento para solicitar su cooperación en la discusión de las muchas leyes presentadas, con objeto de encauzar la vida económica del país, hondamente perturbada a consecuencia de la guerra.

El gobierno tenía el propósito de mantener indefinidamente abiertas las cortes, agrega, y así lo manifestó, a cuyo efecto requirió de los parlamentarios de todos los partidos una colaboración patriótica con el gabinete, a fin de salvar las grandes dificultades del momento.

No obstante lo cual, sigue, desde las primeras sesiones de las cortes se pudo notar una ruda obstrucción de una ínfima minoría de parlamentarios, la que, sin embargo, resultaba muy contraproducente, dadas las extraordinarias circunstancias de referencia.

A pesar de este inconveniente, imposible de salvar, magüer los grandes esfuerzos hechos por el gabinete, fueron aprobadas importantes leyes, algunas de las cuales darán fundamento al gobierno para realizar una acción reconstructora de la economía nacional, y para resolver problemas de extremada urgencia.

Seguidamente, se hace en la nota referencia a la política internacional, cuyas circunstancias pusieron al país en trances de gravedad y trascendencia nunca igualadas, en los que el gobierno debió poner toda su atención y prudencia, a fin de dejar encauzado el porvenir en una vía firme y honrosa.

A este respecto recuerda el buen efecto que causaron en la unanimidad del país las respuestas de España a las notas de Alemania y del presidente Wilson, relativa la una al nuevo bloqueo submarino, y la otra a la ruptura de las relaciones diplomáticas entre los gobiernos de Washington y de Berlín, que marcaron un momento culminante para la historia diplomática de España, y que planteaban una serie de difíciles y fundamentales cuestiones de derecho, sin precedente en la historia por su extraordinaria complejidad.

Con las contestaciones dadas por España, sigue, el gobierno interpretó serenamente y con toda propiedad el sentir de la opinión nacional y fortificó el crédito de la patria ante propios y extraños, como ha sido reconocido en todos los comentarios.

La gravedad del momento, se agrega en la nota, obligó al gobierno a solicitar del parlamento las autorizaciones económicas, las que fueron acordadas bajo la inspiración de un alto patriotismo, con lo cual se ha salvado uno de los mayores inconvenientes que se oponían a la labor del gabinete.

A continuación, se agrega que las Cortes serán reabiertas oportunamente, sin que por el momento se pueda adelantar nada con respecto a la época posible.

La nueva etapa parlamentaria, sigue, será destinada a la discusión de los proyectos pendientes, pues el gobierno está resuelto a mantener íntegramente la obra económica enunciada, la que ha quedado transitoriamente paralizada a consecuencia de las causas antedichas.

En lo que se refiere a la cuestión de Marruecos, sobre la que hicieron especial hincapié algunos diputados de la minoría republicana y socialista, la nota manifiesta que el gobierno se halla sumamente satisfecho de la forma como se realiza la campaña de ocupación, así como de la acción pacificadora que realiza, bajo las inspiraciones del ministro de Guerra, el residente de España en Africa, general Jordana, gracias a la cual se hacen importantes ahorros de sangre y de dinero.

A este respecto, se declara que ya han sido repatriados 18.000 hombres de los que se hallaban de guarnición en las plazas y posiciones de Marruecos, y que se han economizado en el ejercicio de 1916, nueve millones de pesetas, sobre lo presupuesto.

Por último, se añade que, para el ejercicio de 1917, en este región del presupuesto, se proyecta ahorrar 20 millones.

Noticias teatrales

MADRID, marzo 4 — En el teatro Cómico fué estrenado anoche un melodrama, titulado "Las hijas de la piedra" original del autor señor Guillermo Perrín.

Varias escenas de la nueva producción fueron objeto de aceptación entusiasta por el público.

La situación en Madrid—Reducción del alumbrado público

MADRID, marzo 4 — El ministro de la gobernación, señor Ruiz Jiménez, declaró hoy que el gobierno se halla muy preocupado con la gravedad que toman en esta corte los problemas del pan y de la falta de carbón vegetal.

Con tal motivo se ha resuelto que el ayuntamiento ahorre la mayor cantidad posible de carbón en los servicios públicos, a cuyo efecto ha quedado establecido que el alumbrado público se mantendrá solamente hasta las once de la noche.

Monumento a Joaquín Costa

MADRID, marzo 4 — Comunican de Zaragoza que el ayuntamiento de aquella ciudad ha iniciado una suscripción con objeto de erigir un monumento a Joaquín Costa, el gran pensador aragonés.

La idea ha encontrado una excelente acogida.

Las elecciones provinciales — Declaraciones de Ruiz Jiménez

MADRID, marzo 4 — El ministro de la Gobernación, señor Ruiz Jiménez, declaró hoy que las elecciones para diputados provinciales realizadas hoy, según las comunicaciones oficiales recibidas en el ministerio, se han realizado normalmente.

A este respecto el señor Ruiz Jiménez manifestó que estas elecciones han sido un modelo de sinceridad comicial.

Manifestó también que el gobierno había dado severas medidas a las autoridades, a fin de que velarán por el respeto al sufragio.

EL PROYECTO ALEMAN DE ALIANZA CON MEXICO

INFORMACIONES MEXICANAS Y JAPONESAS

EN MEXICO

NUEVA YORK, marzo 4—Un telegrama recibido de la ciudad de México, dice lo siguiente:

"Los alemanes que están aquí, siguiendo los consejos de su gobierno, están celosamente empeñados en realizar negocios, y especialmente en mantener y extender sus relaciones comerciales en previsión de la resurrección del intercambio con Alemania después de firmada la paz.

"Han realizado mucho en este sentido a expensas de los británicos, pues centenares de estos últimos abandonaron sus oficinas para alistarse en Europa, dejando varias ramas de actividad en posesión casi completamente de los alemanes."

INFORMACION JAPONESA

NUEVA YORK, marzo 4 — Un telegrama de Tokio dice lo siguiente:

"Se niega categóricamente que la proposición alemana de alianza con México y Japón haya sido presentada aquí bajo ninguna forma, oficial ni semioficial.

"Una declaración semioficial, publicada hoy, dice lo siguiente:

"Si se hubiese recibido tal proposición, sólo habría podido dársele una respuesta.

"El primer ministro y otros miembros del gabinete califican ese proyecto de mal ensueño que sólo podía nacer en espíritus pervertidos."

CONFERENCIAS COMENTADAS

NUEVA YORK, marzo 4—Telegrafían de Londres que son objeto de muchos comentarios las entrevistas que se celebran entre el primer ministro, Mr. Lloyd George; el ministro de Relaciones Exteriores, Mr. Balfour, y el embajador de los Estados Unidos, Mr. Page, y se cree que están relacionadas con la intriga alemana en México.

Los interesados se manifiestan muy reservados y los diarios sólo publican tres líneas para anunciar que se celebraron esas conferencias.

COMENTARIOS FRANCESES

NUEVA YORK, marzo 4—El corresponsal del "New York Tribune", en París, Mr. Fred Pitney, telegrafía a su diario:

"La revelación de la intriga alemana es considerada como un golpe aplastador para Alemania.

"En todas partes se oye preguntar si esto no constituye la suprema justificación para un acto decisivo de los Estados Unidos que está inevitablemente cercano.

"Se opina que esta revelación influirá sobre la población honesta de los Estados Unidos, y luego irá a provocar confusión, no en el Japón, en donde se mantiene todavía la buena tradición, sino en México y hasta en la misma Alemania.

"M. Hanotaux, en "Le Fígaro", dice: "Ha llegado el momento en que Wilson ha de dar el paso decisivo. Como conoce los verdaderos sentimientos de Alemania no vacilará más tiempo en decidirse".

VARIAS

NUEVA YORK, marzo 4—De una fuente procedente de los círculos oficiales y que hasta ahora demostró ser completamente fidedigna, se dice que desde hace dos semanas se manifestaron en muchos puntos de los Estados Unidos actividades de los conspiradores alemanes.

Se anuncia que los Estados Unidos e Inglaterra frustraron un complot para hacer volar los pozos de petróleo de Tampico. Se trataba, además, de aplicar dinamita a la cañería que llega a la bahía de Puxtam, y que permite que los buques de gran calado puedan cargar petróleo sin cruzar la barra.

CUBA

LA SITUACION SEGUN UN CORRESPONSAL

Proposición contra Ferrara

TRIUNFOS DE LOS GUBERNISTAS

NUEVA YORK, marzo 4 — Una correspondencia de la Habana, de Mr. Julius Wood publicada por el "New York Globe" dice:

"El tribunal impuso una multa de doscientos mil dólares al caudillo José Miguel Gómez y cincuenta mil a otros promotores de la revolución como primer paso para la confiscación de sus vastas propiedades a modo de castigo por haber provocado la rebelión.

"Se dice que José Miguel Gómez había trasferido sus propiedades, entre ellas su hermosa casa de la Habana, una de las mejores de la ciudad, a algunos de sus íntimos amigos, entre ellos a Mr. Upmann, banquero alemán y gran manufacturero de tabacos, quien partió ayer para Nueva York.

"Mr. Paul Drehr, alemán, fué arrestado ayer y acusado de estar en connivencia con los revolucionarios.

"Los funcionarios públicos se niegan a dar informaciones respecto de la actividad desplegada por los alemanes y su secreta ayuda a los revolucionarios.

"Se dice que de Cayo Hueso, un "ferry-boat" trajo siete carros cargados con veinte mil rifles y cinco millones de cartuchos, como también abundante equipo para las fuerzas leales actualmente en preparación.

HABANA, marzo 4 — El diputado Armando André telegrafió al señor Oreste Ferrara, presidente de la Cámara, que se propuso su expulsión del parlamento, por haberse puesto al frente de un movimiento militar sedicioso.

HABANA, marzo 4 — El coronel Pujol, comandante en jefe de las fuerzas del gobierno, anuncia que sus tropas ocuparon las ciudades de Nuevitas y Minas, que se hallaban en poder de los rebeldes.

ESTADOS UNIDOS

PERIODO PRESIDENCIAL

Ceremonia del juramento

NUEVA YORK, marzo 4—Telegrafían de Washington, que hoy a mediodía en el gabinete presidencial del Capitolio, Mr. Wilson prestó juramento al iniciar su segundo período presidencial.

Se hallaban presente el ministro de Justicia y algunos miembros del gabinete.

No hubo ceremonia.

Se asegura que se miró la Biblia en el sitio en que el presidente la besó al prestar juramento y allí pudo leerse el salmo:

"El Señor es nuestro refugio y siempre nos ayuda en tiempos de tribulaciones".

RUSIA

Fallecimiento de un financista

PETROGRAD, marzo 4—Acaba de fallecer el conocido financista Alexelenko, presidente permanente de la comisión de presupuesto.

ITALIA

Aristócrata fallecida

ROMA, marzo 4—Falleció la marquesa Juana Bentivoglio, madre del marqués Felipe Crispolti, una de las más caracterizadas personalidades del partido católico.

Diputado fallecido

ROMA, marzo 4—El diputado Ruggero Mariotti, mientras se dirigía ayer a la estación de la plaza de Termini, sufrió un malestar repentino, cayendo desvanecido al suelo.

Recogido por algunos transeuntes, que no lo conocían, fué llevado a una farmacia, desde donde fué trasladado con urgencia al Policlínico.

Esta noche a las 10 falleció.

Representaba el distrito de Fano, provincia de Pesaro.

CHILE

El presidente de la República—Viaje del ministro del Interior—La Alianza Liberal—Servicios sanitarios.

SANTIAGO DE CHILE, marzo 4—El presidente de la República y señora se dirigieron hoy al balneario Zapallar, donde serán agasajados, para seguir después su viaje a Valparaíso.

—El martes, el ministro del Interior, acompañado del jefe del servicio sanitario, se dirigirá directamente a Chiloé.

En su viaje de regreso visitará las provincias del Sur.

—Los presidentes de los partidos de la Alianza Liberal continúan con éxito su excursión a las ciudades y cabeceras de los departamentos de las provincias del Sur. Fueron muy festejados en Temuco, donde les dieron un banquete, al final del cual pronunció un discurso el presidente del partido Liberal, Ismael Tocornal, sobre las fuerzas liberales preponderantes en el país.

—El jefe de la sección sanitaria de Santiago, doctor Lautaro Ferrer, fué autorizado a invertir 8.000 pesos para instalar una estación sanitaria internacional en Uspallata.

PARAGUAY

ELECCIONES DE LEGISLADORES

Ensayo de la nueva ley

PROTESTAS DE LOS COLORADOS

TRIUNFO DE LOS RADICALES

ASUNCION, marzo 3 (retrasado)—"El Diario" se ocupa extensamente de los comicios que se realizarán mañana.

Dice que asistimos a uno de los momentos más trascendentales en la vida política e institucional del país.

"Van a realizarse las elecciones, agrega, bajo el imperio de una nueva ley que cambia los procedimientos de la ley 70, con disposiciones como el empadronamiento general de ciudadanos, el voto secreto y la representación de las minorías".

Hace notar "El Diario" que la ley es provisional, dictada bajo el apremio del tiempo, y contiene acaso imperfecciones que habrá que subsanar, pero se asegura con ella una minoría opositora en el parlamento, sin componendas.

ASUNCION, marzo 4—La juventud universitaria y colegial colorada lanzó un violento manifiesto invitando a votar por los candidatos a diputados O'Leary, Brugada, Pane, Sánchez y Esquivel López, y a senador por el señor Arsenio López Decoud.

Un grupo de veteranos de la guerra contra la triple alianza lanzó otro manifiesto en el mismo sentido.

ASUNCION, marzo 4—Los colorados se quejan de la actitud de las autoridades en los preparativos del acto electoral.

Hoy se recibió una comunicación del pueblo de Luque, que dista tres leguas de ésta, que denuncia atropellos y violaciones por fuerzas del gobierno, lo cual motivó que el presidente del partido Colorado dirigiera una comunicación al presidente de la República.

De Arroyos y de Esteros se recibieron también denuncias de los colorados.

Anoche se reunió la comisión central del partido Colorado para tratar las denuncias recibidas de sus comités, y quedó resuelto que cuando se tengan mayores detalles de esos sucesos se publicará un manifiesto explicando el retiro del partido de la lucha y la no aceptación de la representación de la minoría de Asunción.

ASUNCION, marzo 4—A pesar de no haberse recibido aún una información completa sobre el número de votantes en la campaña, se sabe que los radicales han obtenido la mayoría por un 85 por ciento, más o menos.

En la capital han obtenido también mayoría, faltando el escrutinio de dos mesas para saber el número de votantes.

LOS DEBATES EN MONTECITORIO

POLITICA AGRARIA Y LOS CONSUMOS

DISCURSOS DE PATRIZI Y PRAMPOLINI

ROMA, marzo 4 — La sesión de la Cámara de Diputados fué ayer más animada, por el interés y la curiosidad, de parte del público, de presenciar los debates sobre la política agraria y de consumos del gobierno, que en las sesiones anteriores habían provocado los ruidosos incidentes de dominio público.

Al abrirse la sesión, el vicepresidente Rava invitó a la Cámara a proceder a la elección de un vicepresidente, del Cuestor y de los siete diputados que deben formar la comisión de presupuesto.

Para desempeñar los dos primeros cargos fueron designados los diputados Morelli-Gualtierotti y Visocchi.

Al reanudarse el debate sobre la política agraria y de consumos, el vicepresidente concedió la palabra al diputado Patrizi (radical), que pronunció un discurso bastante largo.

En conjunto, el orador, repitió las críticas y observaciones formuladas contra el gobierno por otros oradores.

Insistió Patrizi en la urgencia de reorganizar la industria agraria, deficiente en todo sentido.

"La buena voluntad, no basta, declaró el orador. Se necesita una trasformación radical, en todas las regiones. Arrazar con los viejos sistemas de cultivo de la tierra, trasformar la rudimental y prehistórica agricultura italiana, en una agricultura científica, mecánica, en la que las máquinas sustituyan a los brazos.

"Fuimos, continuó, demasiado optimistas. Corríamos detrás de quimeras, los días en que, olvidando las campiñas, fomentábamos una industria ficticia, que benefició a unos cuantos especuladores, y provocó el desbande de los trabajadores de la tierra, pues a éstos mal pagados y peor tratados, les convenía más abandonar sus distritos, dirigiéndose en masa abrumadora hacia los centros industriales, en demanda de un trabajo más fácil y más bien remunerado.

"Debemos reparar el grave error cometido. Y no olvidar que, además de la concordia nacional en el campo político, es indispensable la concordia en el campo económico." (aplausos).

A continuación el diputado socialista Prampolini pronunció un enérgico discurso, que varias veces fué interrumpido con aplausos y protestas.

Dominando los rumores de la asamblea, el diputado Prampolini, al analizar la obra realizada por el gabinete, en materia de agricultura y consumos, dijo que "los socialistas, en presencia de los muertos y moribundos que cubren los campos de batalla, no pueden perseguir otro deseo que el de que se apresure el fin del espantoso flagelo que azota y destruye a la humanidad".

Confesó el orador que la carestía de víveres es común a todos los beligerantes, y que las consecuencias de la misma la sufren también en proporciones elevadas, los neutrales.

"La crisis, que cual mortífera capa de plomo pesa sobre todo el mundo, dijo Prampolini, depende de causas generales que escapan a la competencia de los gobernantes.

"Todos creyeron que la conflagración europea duraría poco tiempo; se creyó también que Italia se bastaría a sí misma; Sonnino y Salandra no pidieron, en la oportunidad debida, los créditos y los fondos necesarios para sostener la guerra; las patrióticas excitaciones del ministro Cavasola, a fin de obtener que los agricultores aumentaran la producción de cereales, no fueron escuchadas. (comentarios animados).

"Estamos lejos de desear una crisis ministerial, que a nada práctico conduciría en los momentos actuales. Todos los gobiernos deben luchar con dificultades, que difícilmente pueden ser vencidas. En todas partes se sufre, y se sufrirá más a medida que la guerra se prolongue."

Seguidamente el orador, repitió los argumentos pacifistas de los socialistas oficiales, lo que provocó las protestas en muchas bancas.

Prompolini, indiferente a los rumores que sus palabras provocaban en el recinto, continuó su interrumpido discurso, diciendo que era menester dominar y vencer el orgullo nacional, y que no se debía tomar como pretexto la opresión de los pueblos, para justificar las conquistas territoriales que se persiguen, y que, por otra parte, no se podía continuar sacrificando vidas, corriendo detrás de ciertas ideologías, que podrían también ser equivocadas, (rumores y comentarios).

El orador socialista terminó su discurso dirigiendo a los ministros las palabras siguientes:

"Orientaros hacia la paz", que fueron aplaudidas tan sólo por los socialistas, mientras la mayoría manifestó su desagrado con vivísimos rumores.

Los diputados Caroti y Modigliani intervinieron en el incidente, pronunciando algunas frases algo violentas.

La oportuna intervención del presidente Marcora, que en el trascurso del debate había ocupado la presidencia, puso fin al incidente pues amenazaba asumir proporciones graves.

Por último habló el diputado constitucional Crespi, insistiendo sobre el deber inmediato de proceder a la movilización agrícola.

4.15 a. m.

OFENSIVA ALEMANA CONTRA ITALIA

PREPARATIVOS SEGUN UN CORRESPONSAL

OPINIONES DE TECNICOS MILITARES

NUEVA YORK, marzo 5 — Una correspondencia publicada por el "World" de su corresponsal en Roma, dice:

"Los teutones están preparando una enorme ofensiva de primavera contra Italia. El estado mayor general alemán visitó el frente del Trentino disponiendo que el golpe se lleve a efecto tan pronto como desaparezcan las heladas.

Se agrega que el mariscal Mackensen se hizo cargo de las fuerzas austríacas en el Isonzo y que numerosas tropas alemanas han sido ya destacadas a ese frente.

El ídolo de Viena, desde la campaña rumana, (cuyo nombre fué suprimido por la censura y probablemente es el de Falkenhayn) tomó el mando de las tropas en el Trentino, aunque se anuncia que el mariscal Hindenburg, personalmente, dirigirá las operaciones y que ya ha hecho una visita de inspección a todo el frente.

"El objetivo de los teutones sería de rechazar a los italianos hasta el valle del Po, barrer la Lombardía y el Veneto y dictar la paz.'

"El plan general de esta maniobra, a juzgar por el preparativo y movimiento de las tropas, sería semejante al de la campaña rumana y si tiene éxito significaría la pérdida de la prosperidad industrial y agrícola de la Lombardía.

"Los austríacos cuentan ya con el éxito y atribuyen el fracaso de 1916 a la falta de generales. Con la presencia de Hindenburg, Mackensen y Falkenhayn estiman que tienen el éxito asegurado.

"Los peritos italianos se manifiestan muy reservados sobre los preparativos que se hacen, pero la situación en Italia está completamente cambiada; los preparativos para las campañas de otoño e invierno son verdaderamente febriles.

Se ha aumentado enormemente la producción de cañones de grueso calibre y municiones y se dispone en la actualidad de un sistema de movilidad que permite el fácil y rápido movimiento de las tropas detrás de las líneas, donde se dispone de inmensas reservas frescas para entrar inmediatamente en acción".

"Un oficial que alcanzó dos veces la más alta distinción otorgada al valor, preguntado acerca de las probabilidades de éxito de los alemanes contra los italianos, contestó:

"No tenemos tendencia a apreciar en menos de su valor la importancia de los preparativos enemigos. Felizmente estamos en una situación muy diferente, en lo que se refiere a la artillería, aun si sólo la comparamos con la de la primavera pasada cuando Cadorna, no solamente desbarató la ofensiva, sino que llevó además a efecto sus planes contra Gorizia.

"Los franceses, los británicos y los rusos, sufrieron por efecto de la falta de cañones pesados, del mismo modo que nosotros.

"Al principio, generalmente, sólo podíamos disparar una granada de grueso calibre por cada tres del enemigo, ahora disparamos tres granadas por cada una del adversario.

"Si al principio de la guerra hubiésemos poseído los cañones pesados que ahora tenemos, estaríamos actualmente en Viena.

"No tenemos la ofensiva enemiga, pues hemos venido observando su desarrollo desde el principio y, por lo tanto, sabemos lo que debemos esperar.

"Los italianos fueron los primeros en emplear artillería para bombardear los alambrados de trinchera a corta distancia y actualmente poseen mayor número de ese tipo de cañones que el resto de los beligerantes.

"En nuestro frente rocoso su empleo resulta mucho más eficaz que en Francia, en donde el terreno es más blando.

"A pesar de la ofensiva de Brasiloff los austríacos no temen a Rusia en esta primavera, y creen que antes que los rusos acudan a aliviar la presión contra nuestro frente, Italia estará derrotada. Ponen su confianza en los turcos y búlgaros que Alemania a equipado para copar a los rusos y al ejército de Sarrail.

"Los rusos no están de acuerdo con esta opinión austríaca. Un oficial que visitó a Roma, dijo: "No esperamos que tomaremos tantos prisioneros como en el avance de Brussiloff; pero los teutones encontrarán en qué ocuparse en el frente Oriental y mientras tanto, si ocurre lo que se espera, las ofensivas francesa y británica en el Somme y en el Mosa los obligarán a llevar la artillería pesada de Este a Oeste, y no podrán llevar hombres porque no les sobran."

REPUBLICA ORIENTAL

ACTUALIDAD POLITICA

Entre blancos y colorados

LA TRAMITACION DE ARREGLOS

MONTEVIDEO, marzo 4 — Mañana celebrará sesión el directorio del partido Nacional para tratar asuntos de importancia, según dice la citación.

"Diario del Plata" dice editorialmente: "En conversaciones pendientes entre los elementos gubernistas y nacionalistas, a las que en estos momentos es ajeno el directorio del partido Nacional, no se ha tratado de acuerdos electorales ni de jefaturas políticas, ni de ningún candidato presidencial, sino lisa y llanamente de fórmulas constitucionales inspiradas en el deseo de que nuestro código político cuente con el mayor número de voluntades y haga imposible toda prepotencia personal en el país.

"Hemos dicho que el directorio del partido Nacional es en estos momentos ajeno a estos trabajos y tal es la verdad.

"Después de una conferencia que tuvieron hace ya muchos días los doctores Alfredo Vázquez Acevedo, Martín C. Martínez y Arturo Lussich, con el doctor Ricardo Areco, aquella corporación resolvió dar por concluída su intervención. Agregaremos que tampoco existen bases de conciliación, limitándose todo a una simple obertura que puede o no cristalizarse en formas dadas y concretas".

Según "El Siglo", en los centros seccionales colorados es donde más se palpa la agitación que domina el ambiente.

"Se discute acaloradamente y se está, puede decirse, en los mismos términos que produjo la elección del 30 de julio del año pasado. El desconcierto es grande y lógico. Las tendencias encontradas que están en juego han dividido a los miembros de los clubs, creyéndose imposible que pueda seguirse en la forma en que actualmente están colocados; la reorganización de las autoridades partidarias y la constitución de nuevos clubs es inminente".

El mismo diario dice que si prosperaran las gestiones que se vienen realizando, se convocaría a los miembros de la convención nacionalista, en virtud de que los poderes de los constituyentes tienen carácter imperativo contra todo proyecto de gobierno colegiado.

Según "Tribuna Popular", el doctor Asdrúbal Delgado, hermano político del ministro doctor Brum, fué quien inició las gestiones realizadas en estos días, conferenciando primeramente con el doctor Aureliano Rodríguez Larreta, miembro del directorio nacionalista.

Los doctores Carlos Berro y Luis Alberto Herrera, y señor Pantaleón Quesada, vinculados estos dos últimos al directorio, iniciaron luego conversaciones con los personajes de la situación hasta que llegaron a casa del presidente doctor Viera.

El señor Quesada estuvo ayer en casa del doctor Brum.

En la masa nacionalista, entre la totalidad de los elementos radicales que responden a las tendencias del comité popular y del comité obrero, han causado profundo desagrado las gestiones que se realizan.

Anoche se efectuó una reunión y se acordó en ella, por indicación de Manuel Oribe Coronel, convocar a una gran asamblea a los elementos netamente radicales para determinar la actitud a adoptarse.

Protestas por el carnaval—Convención constituyente—Registro cívico.

MONTEVIDEO, marzo 4—El martes próximo, en el local de la Unión Democrática Cristiana, se reunirán los representantes de las sociedades católicas con objeto de buscar la mejor forma de exteriorizar una enérgica y formal protesta por los agravios inferidos a la religión del Estado y sus ministros en los días de carnaval.

—Mañana reanudará sus sesiones la convención nacional constituyente.

—Hoy debía instalarse, de acuerdo con la ley de registro cívico permanente, la nueva junta electoral de Montevideo.

Al efecto se había citado a todos los titulares y suplentes que en número de 27, la componen, pero sólo concurrieron 11 miembros, de los cuales 7 eran nacionalistas; por esa causa no pudo quedar constituída.

Homenaje a un marino — Viaje de un ministro

MONTEVIDEO, marzo 4 — En el Club Francés se efectuó el homenaje al capitán Nerón, del vapor "Amiral Troude", quien al agradecer la distinción de que era objeto tuvo palabras cariñosas para los franceses radicados en ésa y para la prensa bonaerense.

—El ministro de Guerra y Marina partió hoy en el trasporte "Barón de Río Branco" para la Isla de Flores.

ACTUALIDAD

La escuela normal de profesores

Con motivo de la próxima reapertura de los cursos, se nota en la escuela normal de profesores una gran afluencia de aspirantes a iniciarse en los estudios especiales que allí se siguen.

Se manifiesta este interés de la juventud por la carrera del magisterio después de sucesivos períodos de indiferencia y quizá de desdén, que han mantenido las aulas semivacías y tornaban muy laboriosa la tarea de reclutar alumnos.

Eran determinantes de ese alejamiento, por una parte, la poca consideración que el espíritu público y el mismo sentir oficial dispensaban a la labor docente, muy decantada en los accesos retóricos, pero prácticamente confinada en el último plano de las ocupaciones liberales, y, por otra parte, la odiosa y deprimente peregrinación, por antesalas y despachos, a que debían condenarse los maestros que buscaban un destino en las escuelas o colegios del Estado. Agréguese a esas causas de repulsión, la exigüidad de los sueldos con que se han remunerado los servicios a la enseñanza, y quedará explicado porqué no acudían a las aulas normales sino los adolescentes que encontraban cerrados, por sus condiciones de fortuna, todos los otros caminos de los estudios profesionales.

Con lentitud, y aunque no radicalmente, la situación ha mejorado. La obra realizada en el país por los normalistas les ha congraciado cierta estimación social; el fomento de la cultura nacional por la difusión de escuelas y colegios, ha reducido las dificultades y molestias con que antes tropezaban para encontrar puestos concordantes con su preparación, y un criterio de más equidad ha elevado la retribución de su trabajo en la medida indispensable para asegurarles una existencia decorosa.

Tales conquistas, consumadas al precio de grandes abnegaciones, por los maestros argentinos que desafiaron los prejuicios sociales y la displicencia de los gobiernos, han abierto horizontes más halagadores a la carrera docente, y determinan, en los actuales momentos, la franca reacción juvenil de que es testimonio inequívoco la empeñosa demanda de ingresos a la única escuela normal de varones con que cuenta la metrópoli.

No solamente llegan los candidatos en número suficiente para colmar la capacidad material del establecimiento, sino que éste resulta ya demasiado estrecho para contener la población que solicita inscribirse.

Comprendiendo previsoramente, por la progresión creciente de alumnos en los últimos años, que el caso había de producirse en breve término, la dirección de la casa inició en oportunidad las gestiones necesarias para ensancharla de acuerdo con las nuevas exigencias. No obstante las buenas razones que mediaban para acogerla favorablemente, la iniciativa no ha prosperado.

El escepticismo de los poderes públicos respecto a la vocación docente de los hombres, en un país donde la riqueza no se muestra esquiva ni siquiera con los analfabetos, les ha hecho consagrar todas sus preferencias a las escuelas de mujeres, multiplicadas y dotadas materialmente con pródiga liberalidad. En cuanto a la de varones que funciona en la capital, no han creído procedente ni la ampliación indispensable reclamada por sus autoridades.

Entretanto, la condición escolar de la República en la hora presente, se caracteriza por una sobreproducción de maestras, que huelgan en las ciudades, y por una deplorable escasez de personal masculino idóneo, que divulgue la instrucción primaria en las campañas y en los pequeños centros de población rural.

Ante ese fenómeno, la más acertada política consistiría en estimular la concurrencia a las escuelas normales de varones, a cuyo fin correspondería dotar a éstas de la capacidad material conveniente.

Es esta una aspiración reiterada desde tiempo atrás por la dirección de la escuela de profesores, que es preciso satisfacer sin más demora, no sólo en beneficio de los centenares de jóvenes que quieren hacerse maestros, sino también en provecho de la cultura popular que, en ciertas regiones, tiene que ser confiada exclusivamente al esfuerzo viril.

El pago de los jornales

El incidente promovido por los obreros del Riachuelo con motivo del atraso en el pago de sus haberes, el cual ha sido resuelto satisfactoriamente, ha venido a señalar una deficiencia en el mecanismo administrativo, que debe ser corregida en forma que impida la repetición de incidencias como la que se ha producido.

Los obreros abandonaron momentáneamente el trabajo, para presentarse al Ministerio de Obras Públicas en solicitud de que se les abonara el sueldo de enero. Después de practicar las averiguaciones correspondientes, la petición fué satisfecha, y, además, según ya hemos anunciado, el Presidente de la República ha suscripto la orden de pago de las planillas de los sueldos del personal correspondientes a febrero, los cuales serán abonados en el curso de esta semana.

El proceso que ha tenido esta incidencia demuestra que no se hubiera producido, si existiese, como debe existir, el más estricto orden en todos los actos administrativos.

El hecho de que el pago de los jornales de enero se decretase a raíz de la reclamación es la prueba de que no había ningún motivo para no proceder en ese sentido. La medida gubernativa ha confirmado la justicia del pedido y la presunción de que sólo por descuido puede haberse demorado el pago de los haberes, cuan-

TELEGRAMAS PUBLICADOS EN LA TERCERA EDICION DE AYER

MEXICO Y ALEMANIA

NUEVA YORK, marzo 4—Comunican de El Paso que mientras el gobierno "de facto" de México declaró repetidas veces que no tenía el propósito de hacer causa común con Alemania contra los Estados Unidos, investigaciones oficiales practicadas en la frontera revelaron hechos que no pueden menos de llamar la atención.

Más de ciento cincuenta oficiales alemanes de las diferentes armas están ejercitando a los carrancistas, y les siguen en número oficiales japoneses.

Las autoridades mexicanas dicen que se trata de aventureros.

Soldados ingleses de infantería de marina, vestidos de paisanos, desembarcaron en Tampico y trabajan en los pozos de petróleo, pero al mismo tiempo están preparados para hacer frente a cualquiera emergencia.

Los alemanes residentes en Chihuahua dieron anoche un banquete a los oficiales carrancistas.

PARIS, marzo 4 — Los diarios franceses, al comentar la nota de Zimmermann, felicitan al presidente Wilson por haber revelado al mundo las intrigas alemanas y dicen que la votación de la Cámara de Representantes demuestra que el pueblo entero se agrupará alrededor del presidente.

"Le Temps" dice que las Repúblicas latino-americanas han sido siempre centros de la agitación alemana, y agrega que si bien es cierto que los elementos extranjeros no triunfarán nunca sobre el sentimiento nacional de la América latina, la experiencia confirma que ninguna vigilancia es superflua cuando se trata de huéspedes alemanes.

EN EL REICHSTAG

NUEVA YORK, marzo 4—Comunican de Berlín por vía de Sayville que el ministro de Guerra, general von Stein, al hablar en el Reichstag de la situación de los prisioneros alemanes en Francia, dijo que ella, lejos de mejorar, ha empeorado, pues los franceses tratan de oprimir física y moralmente a los prisioneros, y éstos no conocen las libertades de que gozan los franceses en los campamentos alemanes.

Los franceses aprovecharon el plazo de cuatro semanas que les dió Alemania antes de adoptar medidas de represalias, para someter a los prisioneros a nuevos tormentos, mientras que en Alemania los prisioneros fueron tratados con consideración.

Como ya expiró el plazo dado, se adoptaron las medidas de represalias y éstas continuarán hasta que Francia haya modificado el régimen a que están sometidos los prisioneros alemanes.

Dijo que miles de prisioneros tienen que trabajar detrás de las líneas francesas bajo el fuego de los cañones alemanes y no se les permite refugiarse en abrigos.

En Inglaterra, la situación es diferente. Los ingleses desmintieron las informaciones que se publicaron sobre actos de crueldad cometidos por ellos, pero tuvieron que reconocer la exactitud de ciertos casos especiales y suprimieron ciertos abusos. La situación de los prisioneros en Inglaterra es, en general, mejor que en Francia.

En los puertos franceses, los prisioneros alemanes trabajan bajo las órdenes de ingleses, porque se dice que en Alemania los prisioneros ingleses tienen también que trabajar en los puertos.

Finalmente, declaró el ministro que inmediatamente después de iniciarse la nueva campaña de submarinos, se advirtió a Inglaterra que Alemania adoptaría medidas de represalias si los tripulantes de los submarinos hechos prisioneros fueran sometidos a un trato especial.

EN EL FRENTE OCCIDENTAL

NUEVA YORK, marzo 4 — Mr. Schuette, corresponsal en Berlín, comunica lo siguiente por vía de Sayville:

"El estado del tiempo y los deshielos que siguieron a los terribles fríos, produjeron una paralización en las operaciones y obligaron a aplazar la anunciada ofensiva en el frente occidental; pero los preparativos continúan diariamente, y sólo el advenimiento de la paz, lo que parece poco probable, evitaría que el mundo presenciase una terrible matanza.

"A pesar de los adelantos de la técnica, los ejércitos son siempre esclavos del tiempo.

"Hace un año, el ataque contra Verdún quedó paralizado a causa de la lluvia, pues empezó a llover en el momento más crítico del fuego granado del primer gran avance, y los dos días de demora que produjo la lluvia los aprovecharon los franceses para reforzar sus posiciones.

"El mal tiempo de enero obligó a los alemanes a detenerse en la orilla meridional de Sereth, en vez de seguir a los rusos en fuga por la Moldavia a Besarabia.

"Al empezar la primavera, la marcha de las operaciones depende en gran parte, del estado del tiempo, porque sería casi un suicidio el emprender operaciones en vasta escala cuando el tiempo es desfavorable.

"Después de uno de los inviernos más rigurosos de los últimos años, la tierra está tan helada que es probable que no deshiele por completo hasta el mes de marzo, y luego el terreno será un lodazal, lo cual impide también una gran ofensiva, de modo que es probable que las grandes operaciones no se emprendan antes del próximo mes de abril.

"Queda ahora por saber en qué punto los aliados intentarán romper las líneas alemanas.

"Debe tenerse presente que la acción de los cañones hace sentir sus efectos muchas millas detrás de las líneas aliadas, y que en todo el frente occidental no hay caminos, ni pozos, ni abrigos. Habrá por eso que preparar todo en lodazales sin fondo, de modo que las imposibilidades tácticas serán más grandes que las oportunidades estratégicas.

"Ciertos indicios hacen prever que los aliados repetirán la ofensiva del otoño de 1915; y que los ingleses intentarán romper las líneas alemanas en Arras y los franceses en la Champagne, o los ingleses en Flandes y los franceses en los Vosgos.

"Esta última alternativa ofrecerá a los aliados la ventaja de arrasar las aldeas belgas y alsacianas, en vez de las francesas, porque toda ofensiva, aunque sólo sea de la escala de la del Somme, arrasa el país en que se efectúa.

"En todo caso, las operaciones de la próxima primavera, serán más grandes que todo cuanto se vió hasta ahora.

"El frente de la "Entente" será probablemente de cuarenta millas, en vez de seis en la Champagne y veinticinco en el Somme. Las operaciones tendrán el mismo carácter que las anteriores, pero se realizarán en una escala más vasta y producirán una efusión de sangre sin precedentes".

EMPRESTITO NORTEAMERICANO

WASHINGTON, marzo 4 — La Cámara de Representantes aprobó, sin oposición, el proyecto de ley que autoriza al gobierno a emitir un empréstito de ciento cincuenta millones de dólares.

SOBRE LA OFENSIVA EN SALONICA

PARIS, marzo 4—El diputado Pichery, que acaba de regresar de una misión a Salónica, insistió en el papel que el ejército del general Sarrail está llamado a desempeñar en el porvenir.

Dicho ejército, reforzado, se encuentra en una situación excelente y la ofensiva que emprenderá en el momento indicado tendrá repercusión en el frente occidental; pero cree indispensable que se tenga la seguridad de que no se vea atacado en el flanco izquierdo ni en la retaguardia. La solución del problema corresponde a la diplomacia apoyada por la flota.

Agregó que el bloqueo de Grecia no parece ser suficiente, pues los voluntarios tienen fusiles escondidos, y es posible que hagan a los aliados una guerra de guerrillas.

Sería por eso criminal no exigir a Grecia una seguridad absoluta por una fiscalización material, empleando todos los medios posibles para evitar que se ataque de atrás a los soldados aliados, los que tienen sólo la misión de combatir contra los alemanes.

do el resto de la administración ya había percibido sus emolumentos.

Los obreros del Riachuelo, como los demás que trabajan en las reparticiones públicas, merecen ser atendidos en primer término en lo que respecta al pago de la retribución de su trabajo, por las condiciones especiales en que se encuentran.

La suma reducida a que ascienden sus haberes los coloca en el caso de tener que percibirlos con regularidad, porque si no sucede así, sus modestos hogares tropezarán con dificultades económicas.

A fin de que su vida se desenvuelva normalmente, el obrero necesita que se le pague con puntualidad. Los jornaleros, como centenares de empleados de escasa retribución, no siempre obtienen crédito suficiente para sostenerse sin dificultades hasta recibir el importe de su trabajo. De esta circunstancia dimana la necesidad que señalamos, y que hace más censurable la negligencia en que se había incurrido, de demorar considerablemente el pago de los jornales de enero y de cinco días de diciembre.

Una de las fases del incidente que hacen a éste más lamentable consiste en que ha sido necesario que los obreros se presenten en queja para que se remuevan los papeles y se decrete el pago de la deuda.

El trámite que ha seguido el asunto es la revelación de que hay una falla en el mecanismo administrativo. Los sueldos, como toda otra deuda de la administración, deben abonarse sin que los interesados se vean obligados a presentarse recordando que existen esos compromisos.

Aunque el asunto ha sido resuelto rápida y satisfactoriamente, el motivo que lo ha provocado no debe caer en el olvido.

El gobierno está en la obligación de tenerlo presente, a fin de adoptar medidas que eviten la repetición de incidencias semejantes.

ADMINISTRACION DEL FONDO DE CAMINOS

DENUNCIAS DE IRREGULARIDADES

OBRAS DEFECTUOSAS--PAGOS INDEBIDOS

OPINIONES DEL INGENIERO KURTZ

INVESTIGACION NECESARIA

Los conceptos que el ingeniero Roberto Kurtz establece en su renuncia del cargo de ingeniero seccional de la comisión administradora del fondo de caminos, y en los que manifiesta que sus procedimientos, tendientes a la moral administrativa, han sido calificados como actos de indisciplina por aquella comisión, la composición de ésta, y las irregularidades que, en forma general, denuncia el renunciante, nos decidieron a interrogarle sobre las mismas.

El ingeniero Kurtz nos manifestó que reunía para la publicación de un folleto todos los hechos irregulares de la comisión, que él conoce, al par que realizará un estudio minucioso de los procedimientos que la misma observa.

"He decidido la publicación de ese folleto, nos dijo el ingeniero Kurtz, porque deseo hacer una acusación amplia, sin el menor carácter secreto, porque no quiero aparecer como delator, después de la incidencia que motiva mi renuncia.

"La comisión administradora del fondo de caminos, compuesta de gerentes y representantes de ferrocarriles, afecta con sus procederes la cultura de la Nación, y eso es lo que he de demostrar".

Como interrogáramos al ingeniero Kurtz pidiéndole que puntualizara las irregularidades que, en general, denuncia en su nota-renuncia, puso a nuestra disposición los originales de su trabajo y la carpeta de antecedentes.

De sus notas originales tomamos lo siguiente, para que la administración nacional adopte las medidas que su deber le señala:

Yo acuso, dice, a la comisión, de abuso de confianza por haber dispuesto de dineros del Estado para pagar cuentas que no debía pagar; por haber adjudicado obras a quien no debía adjudicarlas; por haber hecho tabla rasa de las leyes de contabilidad y obras públicas para favorecer intereses particulares con detrimento de los intereses del Estado.

Las obras se han adjudicado y ejecutado por tres procedimientos distintos, que son: primero, obras construídas por las empresas mismas; segundo, obras por administración; tercero, obras por contrato adjudicadas en licitaciones públicas y privadas. Durante el último ejercicio se han construído, por cada uno de esos procedimientos, obras por valor respectivamente, de pesos 541.709.39, 887.087.24 y 731.221.97 pesos. Vamos ahora a analizar esos procedimientos, uno por uno.

OBRAS EJECUTADAS POR LAS EMPRESAS MISMAS

El procedimiento consiste en lo siguiente: una empresa comunica que en la estación A urge construir tal o cual obra, cuyo costo estima ella misma en una suma dada, y solicita autorización para ejecutarla con sus propios elementos. Concedida ésta, pasa algún tiempo, la empresa comunica que la obra está terminada y eleva su cuenta. Un técnico de la comisión inspecciona la obra y eleva su informe. Cualquiera que sea el informe, la comisión resuelve invariablemente pagar la cuenta, y la cuenta se paga. Como la ley de obras públicas establece que para toda obra pública debe prepararse un proyecto, un presupuesto, cómputos y memoria descriptiva, la comisión tiene un personal dedicado especialmente a preparar los "proyectos" de esas obras cuando ya han sido ejecutadas. En esto consiste el procedimiento que, como se ve, viola los artículos 3, 4 y 5 de la ley 775, y los artículos 32, 33 y 34 de la ley 428.

Hace algunos años la práctica establecida exigía que la cuenta fuese conformada por el ingeniero seccional correspondiente. Pero fueron tantos los casos en que los ingenieros seccionales se negaron a conformar las cuentas, porque las obras estaban mal construídas y el valor que se cobraba por ellas era excesivo, que la comisión resolvió suprimir el requisito. Los seccionales debían limitarse a acompañar un informe. Si éste era desfavorable, se archivaba y la cuenta se pagaba lo mismo.

Para que se vea a qué clase de argumentos se ha recurrido en la comisión para abonar estas cuentas, bastará trascribir textualmente una parte del acta de la sesión del 5 de junio de 1916.

Dice así:

Cuenta por obras en los caminos de acceso a la estación Valdez, F. C. Sud.

Vuelve a consideración la cuenta presentada por la empresa del ferrocarril del Sud, en concepto de obras realizadas con sus elementos en el camino de acceso a la estación Valdez, valor 23.712.22 pesos moneda nacional. Esta cuenta fué observada por la oficina técnica, por entender que se cobraba mayor cantidad de obra que la realizada; decidiendo en su consecuencia, la designación de una comisión de técnicos que informaran a su respecto. Por resolución última, el expediente se pasó a los señores vicepresidente señor Juan Molina Civit, vocales, señor ingeniero Iturbe, señor Masle y señor Usher. Constan en el cuerpo del expediente, únicamente, los escritos expresando la opinión de los señores Masle y Usher. Puesto a debate este asunto, la opinión de los señores vocales quedaría expresada en la siguiente forma:

El señor vicepresidente de la comisión, ingeniero Molina Civit.

"Que se trata de un caso desgraciado, en el cual es inútil seguir discutiendo si se ha sacado barro de debajo del agua o si se ha trasportado tierra en Decauville.

"Que el ferrocarril del Sud ha pagado una suma de dinero a un contratista con arreglo a la liquidación hecha por uno de sus técnicos; que es evidente que la obra ha sido descuidada por el ingeniero que dejó hacer sólo al contratista.

"Que la empresa del ferrocarril del Sud hacía un trabajo por cuenta de la comisión; y un contratista afortunado ha hecho ese trabajo sin fiscalización oportuna y ha cobrado lo que se le ha ocurrido.

"Que la comisión depositó su confianza en la empresa del ferrocarril del Sud, ésta a la vez la suya en su técnico, y éste hizo feliz a un contratista dejándolo en libertad. Por ello, tal como se han producido los hechos no puede evitarse el reembolso al ferrocarril Sud.

Las otras opiniones se fundan todas en que el F. C. S. ha pagado ya esa suma, para deducir de allí que la comisión debe pagársela al F. C. S. Es un súbdito inglés, Mr. Harry Usher, el único vocal que pide se deje constancia en el acta de que el caso no podrá ser invocado como precedente. El presidente de la comisión señor Escalante Posse vota en disidencia.

Pero esto no obsta, naturalmente, para que la cuenta se pague.

Centenares de miles de pesos se han pagado por cuentas que habían sido desfavorablemente informadas por los técnicos que inspeccionaron las obras.

Las obras por administración merecen del señor Kurtz observaciones fundamentales, y así, refiriéndose a las mismas, que la comisión manda ejecutar, dice:

Las obras públicas pueden legalmente ejecutarse: 1.o por contrato previa licitación pública; 2.o por contrato privado; 3.o por administración. Los dos primeros casos están regidos por la ley 428, en sus artículos 32, 33 y 34 y la ley 725, en sus artículos 3, 4 y 5. La obra, por administración se caracteriza y define por la supresión de todo intermediario entre el Estado y el obrero. El Estado por medio de sus agentes, o funcionarios, emplea directamente al obrero, le paga y lo despide.

Es obvio y perfectamente claro que si existe un intermediario entre el Estado y el obrero, la obra ya no se ejecuta por administración sino por contrato y la situación ante la ley de ese intermediario es la de un contratista, sea cual fuere el nombre con que se le designe.

La comisión cree haber encontrado el medio de burlar todas estas disposiciones de la ley, engorrosas e incómodas. Declara simplemente que tal o cual obra se ejecutará por administración, la adjudica sin ninguna licitación al señor A. a quien designa con el nombre de destajista, y conviene con él los precios unitarios. Para cohonestar el procedimiento dispuso que se aplicara, solamente a obras cuyo valor no excediera la suma de cinco mil pesos; pero pronto encontró también el medio de burlar ella misma esta propia disposición suya. Para adjudicar al señor A, una obra de 20.000 pesos por ejemplo, se la adjudica a cuatro destajistas de los cuales uno es el señor A, y los otros tres son parientes o empleados suyos. El señor A, tiene poder de éstos para cobrar los certificados.

CASO PRACTICO

En el mes de febrero de 1916 se ejecutaban simultáneamente las siguientes obras por administración:

	Presu'to
Colón a Arenales. Destajista José González . . .	9.024.84
Colón a Atucha. Destajista, Celestino Capel, (capataz de José González).	4.820.41
Colón a Teodolina. Destajista, Ramón Cortés (empleado de José González)	4.003.47
General Levalle a Pavón Payanquén. Destajistas: José González, Juan González Leiva, (hijo de José González), Antonio Alonso capataz de José González) y Manuel Ferribas (capataz de José González)	15.124.59
Río Bamba al Norte. Destajistas: José González Juan González Leiva (hijo de José González), Antonio Alonso (capataz de José González) y Manuel Ferribas (capataz de José González)	18.962.54
Rosales al Sur. Contratista José González	13.476.83
Total	65.412.68

Es decir, que en febrero de 1916, el señor José González tenía contratadas obras con la comisión, por valor de pesos 65.412.68 sin que se hubiera cumplido ninguno de los mandatos de la ley. No fueron estas las únicas. El señor José González ha ejecutado obras por centenares de miles de pesos sin el requisito de la licitación. Las de General Levalle y Río Bamba que figuran en el cuadro anterior, se le habían adjudicado a pesos 0.50 el metro cúbico de movimiento de tierra; el precio corriente según las licitaciones de la época era de pesos 0.35 para esa región y esa clase de tierra.

En la aplicación de este procedimiento, la fecha del 12 de octubre no ha establecido una bien definida solución de continuidad, pues si bien para algunas obras y a manera de acto de contrición, los ingenieros fueron autorizados a tomar peones desocupados de las localidades en que se ejecutaban aquéllas, en otras se ha procedido lo mismo que antes de esa fecha. Casos concretos: Enero 1917, estación Colliqueo, presupuesto pesos 6.221.49; estación Triunvirato, presupuesto pesos 6.606.81; febrero 1917, estación Ham presupuesto pesos 4.600.

La carpeta de antecedentes y las notas originales que el ingeniero Kurtz puso a nuestra disposición, no termina con lo que trascribimos. Es suficiente, sin embargo, para que el Ministerio de Obras Públicas, y la contaduría nacional, por su parte, tomen una enérgica medida que corresponde sobre los hechos que se denuncian.

La instrucción de un sumario amplio se impone, con la intervención a la comisión del fondo de caminos, cuyo archivo ha de suministrar los antecedentes precisos.

Son demasiado graves los hechos que se sacan a la luz pública para que el Ministerio de Obras Públicas no proceda con la energía que los mismos reclaman.

LA ACUMULACION DE EMPLEOS TECNICOS Y EL REGIMEN MUNICIPAL

En los comentarios anteriores que hemos dedicado a esta cuestión, demostramos que la prohibición del desempeño de dos empleos técnicos, prohijada por la Intendencia, se halla en desacuerdo con la doctrina establecida para la administración nacional y con la misma legislación municipal. El propósito enunciado tiende, pues, sin motivo alguno que lo justifique, a sentar dos criterios diametralmente opuestos sobre igual tema: en lo nacional y en lo municipal.

Sería este un nuevo ejemplo del inorganismo de nuestros conceptos legales, de la falta de armonía tantas veces observada en los criterios directores y que constituye uno de los defectos más graves del régimen legislativo en nuestro país. Resultaría, en suma, que para el gobierno de la Nación puede un técnico desempeñar dos empleos en tanto que ello no sería admitido por el gobierno de la comuna... ¿Cuál podría ser la base excusatoria de semejante disparidad?

Por lo demás, el propósito de la Intendencia entraña la comisión de una injusticia, pues importa el desconocimiento de las situaciones creadas al amparo de los principios actualmente en vigor en lo nacional y en lo municipal.

Hay empleados técnicos que atienden por la mañana el cargo que desempeñan en las ramas municipales, y por la tarde uno similar nacional, o en horas distintas para uno y otro, desde hace largos años, no sólo sin perjuicio, sino con beneficio administrativo evidente, a causa de la experiencia y especialización adquirida por el técnico en sus delicadas funciones.

Ahora bien, la obligación de optar por uno u otro empleo implica llanamente una notificación de cesantía, o sea una alteración violenta de la situación del empleado, que en ella pudo confiar mientras durase su buena conducta y su consagración al cargo. Ello no está de acuerdo con el criterio de prudencia y ecuanimidad de que ha dado ejemplo el primer magistrado, con el aplauso unánime de la opinión. Esta buena doctrina de respeto al empleado cumplidor de sus deberes vendría a ser desconocida por el gobierno municipal sin razón justificada, pues no la hay ni puede haberla en el caso. Desde luego, si se quiere innovar en tal sentido, podría implantarse ese régimen del empleo único, aún respecto de los cargos técnicos o especialistas, para lo sucesivo, pero sin modificar la situación de los empleados actuales.

Por otra parte, no se debe olvidar que la acumulación de dos empleos es el único estímulo del técnico, con diploma universitario, al servicio de una especialidad administrativa, pues los sueldos son, por lo general, mezquinos, y el técnico que con mucha frecuencia tiene que abandonar su práctica profesional para atender a su empleo sólo puede ser alentado, por consiguiente, mediante la acumulación de dos cargos, como ocurre con el magisterio, a cuya función debe ser asimilada la de esta categoría de empleados especialistas.

No hay que olvidar tampoco que, a diferencia del común de los empleados que tienen ante sí la perspectiva del ascenso, los técnicos, en razón misma de la índole de sus funciones, no gozan de este beneficio. Un médico de sala, un inspector técnico u otros por el estilo, al cabo de veinte años continúan en el mismo puesto, en tanto que un empleado común puede, en igual término, triplicar o cuadruplicar su sueldo; de aquí otro motivo concurrente para respetar, en obsequio a un principio elemental de justicia, las situaciones a que nos referimos.

En fin, desde ningún punto de vista procede la reforma que se pretende introducir, y es de esperar que tanto la Intendencia como la comisión municipal así han de reconocerlo, en obsequio a los principios legales, al régimen bien entendido del estatuto de los empleados, a la justicia y a las conveniencias de la administración comunal.

APUNTES PARLAMENTARIOS

SESIONES EXTRAORDINARIAS

RETIRO DE TODOS LOS ASUNTOS

Actitud del Poder Ejecutivo

En el acuerdo de gabinete que se celebró el sábado último, quedó resuelto que el Poder Ejecutivo enviaría un mensaje al Congreso, retirando todos los asuntos económicos y financieros que fueron incluídos para ser tratados en las sesiones extraordinarias y que aún están en trámite.

Se acordó, asimismo, que ese mensaje fuera redactado por el Ministro de Hacienda, quien ayer conversó sobre el particular con el primer magistrado y le dió a conocer el texto del documento.

—

Para hoy está citada la Cámara de Diputados. La presidencia, de acuerdo con la resolución tácita adoptada por la mayoría ha recordado a los legisladores que se encuentran en las distintas provincias, que hoy debían reanudarse las sesiones con objeto de iniciar la consideración de los proyectos de colonización agrícola y de impuesto a la exportación. La mayoría de los diputados ha respondido a esa insinuación que no les será permitido concurrir a la formación de número reglamentario. Débese ello, principalmente, a que muchas provincias se encuentran en plena campaña electoral para la renovación de sus legislaturas. Todo esto hace presumir que no se reanudará el período extraordinario de sesiones.

EN LA COSTA CHILENA

LA APERTURA DEL ISTMO DE OFQUI

Beneficios de orden estratégico y para la navegación de cabotaje

Las autoridades navales chilenas gestionan actualmente del Congreso de su país la consideración del proyecto sobre apertura de un canal a través del istmo de Ofqui, en la península Taitao, que se encuentra entre los grados 46 y 47 de latitud Sur.

Este proyecto consiste en abrir un canal de más o menos mil metros de longitud en cinco metros de profundidad, el cual, cortando el istmo de Ofqui pondrá en comunicación marítima el golfo Elefante con el golfo San Esteban, pasando a través de la laguna San Rafael y por los ríos Negro y San Tadeo, como se puede ver en el plano número 2 de detalle que acompañamos.

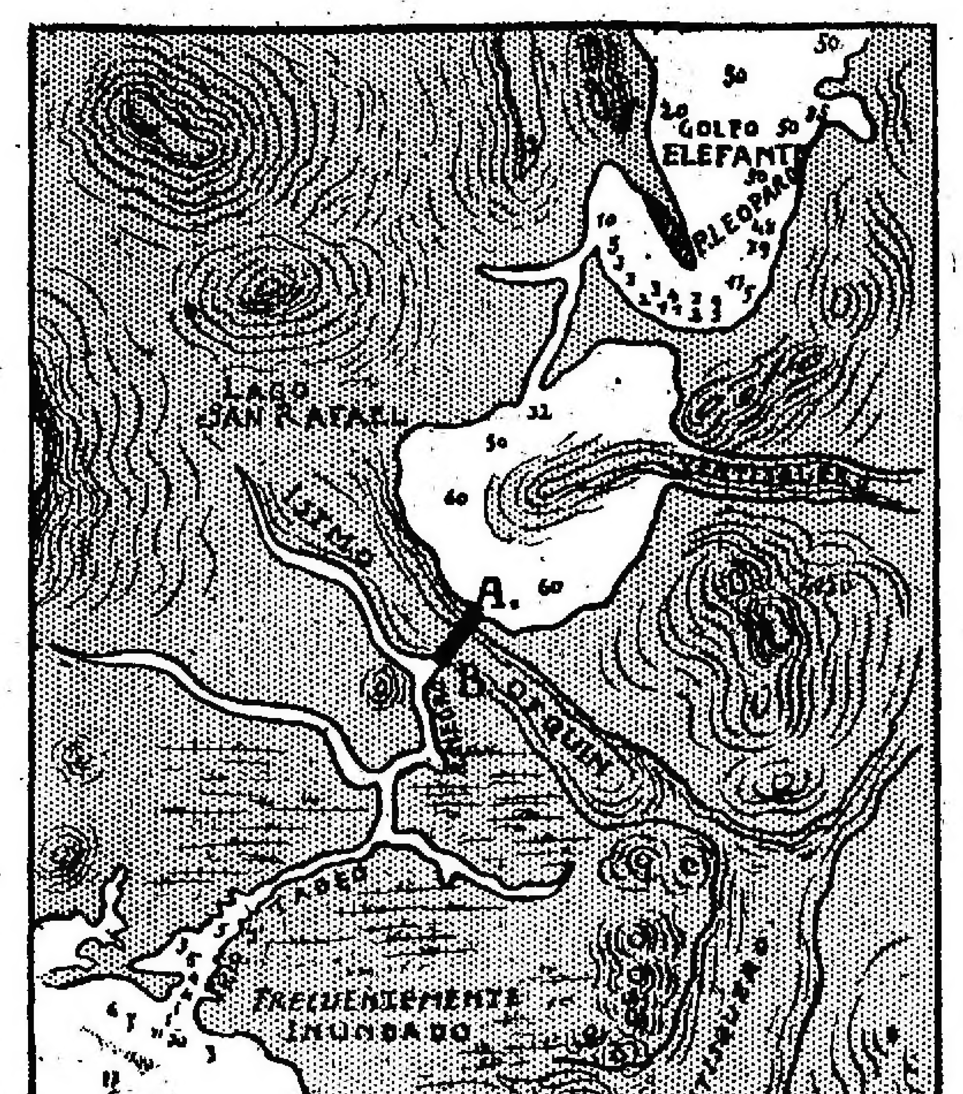

PLANO DE DETALLE DEL PROYECTADO CANAL DE OFQUI—A. B., INDICAN LA UBICACION PROBABLE DEL CANAL

Analizando el plano general número 1, que reproduce la costa chilena comprendida entre Puerto Montt y la entrada occidental del estrecho de Magallanes, se ve claramente todo el beneficio que, con la realización de esta obra, obtendrá la marina de cabotaje chilena, como asimismo los buques pescadores, torpederos, avisos y submarinos, que hoy están obligados a navegar en mar libre, desde el golfo de Corcovado hasta el golfo Pinos, cuando en el futuro lo podrían hacer por canales, aprovechando el canal de Ofqui. En efecto, saliendo de Puerto Montt los buques antes mencionados seguirían por los golfos Chacao y Corcovado, canales Moraleda, Errázuriz y Elefante hasta el golfo de este nombre, y por él, atravesando la laguna San Rafael, canal Ofqui, y los ríos Negro y San Telmo y costeando el golfo Pinos, tomarían los canales de Smith, como actualmente, hasta el estrecho de Magallanes. Es decir, que una travesía de más de 200 millas, que hoy se hace por mar libre, se haría entonces por canales, al abrigo de las tempestades tan frecuentes en la región meridional del Pacífico.

Además, como lo mencionado en el mensaje respectivo, las grandes riquezas de los territorios de la zona austral chilena podrían ser atendidos por una corriente de buques que hicieran el comercio de cabotaje, no sólo en la región de los canales de Magallanes, sino también en los puertos del Atlántico Sur, adonde sería fácil llevar grandes producciones de maderas, ganado, pesca, etc., que hoy carecen de medios de comunicación seguros, rápidos y económicos.

La marina de guerra chilena obtendría, con la construcción de esta obra, una positiva ventaja, pudiendo atender en forma más eficaz sus servicios en toda la zona austral hasta la salida oriental del estrecho de Magallanes. Esta ventaja no es solamente desde el punto de vista de la seguridad en la navegación misma, sino muy especialmente, en lo que a la estrategia del país se refiere.

Las vías de comunicación, en caso de guerra, lo mismo que las bases de aprovisionamiento de torpederos y submarinos, y trasporte de tropas y todo género de aprovisionamiento de la flota, se podría asegurar siempre efectuado por canales interiores de difícil acceso para el enemigo.

La prensa chilena, al aconsejar al gobierno de su país, respecto de la conveniencia de esta obra, agrega también que hay circunstancias que favorecen los trabajos de construcción del canal de Ofqui. Hace referencia a que los progresos realizados en los últimos años, en el ramo de telégrafos y ferrocarriles de la zona austral harían que las obras que se emprendieran fueran menos difíciles ahora que lo que pudieran ser en épocas anteriores. Se encuentra terminado el ferrocarril de Puerto Montt y el de Ancud a Castro, los cuales, acortando las comunicaciones facilitarían los viajes.

Los primeros estudios para la apertura de este canal fueron practicados hace doce años, habiendo costado, según la prensa chilena, muchos esfuerzos y sacrificios el levantamiento de los planos de la región del istmo; la nivelación completa de él y sus alrededores; la apertura y nivelación de muchas sendas por donde va el trazado proyectado, sondeos profundos en tierra y mar, y, finalmente, el dragado del lago y bahía que daría frente al futuro canal.

Abierto este canal, navegarían por él los buques que no pasaran de cinco metros de calado y de un desplazamiento de mil toneladas, que son los buques más apropiados para la navegación en esta clase de canales. De esta manera, se librarían de la navegación por los mares agitados que bañan la península de Tres Montes, por donde tienen que trazar su derrota en la actualidad.

Este asunto, que después de doce años vuelve a iniciarse nuevamente, no debe ser ajeno a la adquisición de seis submarinos que el gobierno de Chile ha efectuado recientemente en Inglaterra, pues el telegrama que publicamos últimamente lo demuestra trascribiendo ciertas opiniones y apreciaciones del almirante chileno Zegers.

"BOY SCOUTS" ARGENTINOS

Próxima reunión de la junta

Pasado mañana realizará una reunión especial la junta nacional de la asociación "Boy Scouts" Argentinos, a fin de tratar asuntos de importancia para la misma.

En ese acto, el doctor Teófilo I. Gatica y el ingeniero Luis A. Huergo, delegados por la asociación a las fiestas de la conmemoración del paso de los Andes, informarán a la junta acerca del desempeño de su misión, e informará en igual sentido la delegación de "boy scouts" que concurrió a Mendoza, Los Andes, Chacabuco, Santiago de Chile, Valparaíso y Viña del Mar.

En la última reunión fueron reconocidas varias asociaciones similares, organizadas últimamente en esta capital y en algunas provincias. También, se autorizó al señor Leoncio J. Acerbi para desempeñar las funciones de maestro "scout" en la circunscripción novena.

Las compañías de "boy scouts" Buenos Aires y Bernal, que se hallan acampadas, desde ayer, en las playas de Quilmes, efectuando trabajos prácticos de "scoutismo", regresarán el domingo por la tarde.

La compañía Buenos Aires ha establecido un curso nocturno de lectura y escritura para personas pobres.

DESCANSO DOMINICAL

Infracciones a la ley 4461

El inspector del Departamento Nacional del Trabajo, señor Ruiz Moreno, y los delegados del comité Pro Reglamentación del Trabajo, señores Oscar Ritter y Andrés Fernández, comprobaron en la mañana de ayer las siguientes infracciones a la ley 4461, de descanso dominical:

Almacén Alsina 2099, de Juan Garibaldi, trabajaban los dependientes José Castagnino y Silvio Palma; almacén Chile 2200, de Silvio Rismondi, trabajaba, el dependiente Juan Morro; almacén Venezuela 2101, de Fraga hermanos, trabajaban los dependientes José Becerra y Manuel Casa del Rey, almacén de A. González y Gómez, trabajaba el dependiente Lobato Moreno; almacén Moreno 1901, de Carocci y Martínez, trabajaba el dependiente Manuel García; almacén Moreno 1997, de Martín Zabala, trabajaba el dependiente José Otaño; almacén Alsina 2001, de Rodríguez Rana, trabajaba el dependiente Manuel Díaz; almacén Rivadavia 2002, de Fredes hermanos, trabajaba el dependiente Manuel Cardo; almacén de Cándido Martínez, situado en México 1999, trabajaba el dependiente Serafín Domínguez.

Permanecían abiertos los siguientes despachos de vinos: Venezuela 2099, de Sebastián Patrine; México 2102, de E. Cantón; México 2088, de Antonio Blanco; México 1976, de Santiago Lavazzoli; México 1951, de Guillermo Jonson, trabajaba el dependiente B. Freitas; Victoria 2002, de Antonio Monjoruy.

Zapatería Entre Ríos 449, de José Tripodi, trabajaban los enceradores José y Pablo Maldana.

Las actas respectivas, levantadas en cada caso, serán pasadas a los jueces en lo correccional, doctores Oribe, Lazcano y Obligado, para que dictaminen la pena que corresponde a los infractores nombrados más arriba, o les absuelvan, según el grado de responsabilidad de cada uno.

EL DIA SOCIAL

DESDE MAR DEL PLATA — Domingo 4. (Por telégrafo). — Con la fuerte lluvia de hoy, que comenzó a caer a las 3.30 de la tarde, las familias no pudieron concurrir al Golf y otros sitios de paseo. La mayoría de ellas se reunieron en el Palace Theatre, donde pudimos ver a las señoras:

María Agustina Constanzó de Malaver, Ana Quirno de Castro, María Carmen Sala de Demaría, Esther Marín de Beazley, Manuela Felicia Lezica de Lassen, Elvira Pérez de Cranwell, Delfina Huergo de Astengo, Sara Cané de Drago Mitre, Juana Castro Quirno de Barreto, Leonor Estrada Borbón de García Calvo, Etelvina Costa de Sala, María Ayerza de Peró, Blanca Lawson de Almeyra, Josefina Castro Almeyra de Idoyaga Molina, Flora Labougle de Miguens, Rosa Ruiz de Carabassa, María Meyer Pellegrini de Vallée, Angiolina Astengo de Mitre, Susana Pestaña de Méndez Goncalves, Angela Lastra de Bidau, Micaela Costa Paz de Sánchez Sorondo, María Cristina Cano de Bunge, María Luisa Quirno de Alvear, Esther Esnaty de Pearson, Elvira Urioste de Gómez Molina, Emma Chevalier de Acevedo, Carmen Oliden de Zuberbühler, Sara Moreno de Gowland, Silvia Fernández de Fernández, Berta C. de Valles, Cora Fragueyro de Escalada, Josefina Achával de Cantilo.

Señoritas: Carmen Estrada Borbón, Clara Ocampo Alvear, Sofía Cranwell, María Delfina Astengo, Magdalena Castro Quirno, Elisa, Teodelina y María Teresa Bosch Alvear, María Cristina y María Carmen Almeyra Lawson, Carmen Christophersen, Josefina y Esther Cantilo Achával, María Luisa Constanzó, María Esther Fernández, Amalia Moreno, Celia Cano, María Luisa Moreno Carabassa, Angela y Enriqueta Bidau, Marta Labougle, Cora y Margarita Escalada Fragueiro, Juana y Valentina Sáenz Valiente, Angélica Gómez Molina, Felisa Ruiz Guiñazú, María Esther Astigueta, Esther Isabel Pearson, Susana Ayerza, Estela Gibson, Sara y María Luisa Sánchez Terrero, Magdalena Bustamante Molina.

—En esta semana es esperada la señorita Blanca Schiaffino.

—A pesar de la lluvia, se jugó esta tarde en el Golf el desempate del partido de ayer, para obtener las copas donadas por la señora de Duggan, entre las parejas de Ana María Green y Carlos Zuberbühler y Sofía Moss de Rodríguez, Sara Chajá y Luis M. Ocampo, resultando vencedora la primera pareja.

—Como todos los días festivos, se vió hoy muy concurrido el salón de fiestas del Bristol, después del almuerzo. La orquesta del maestro Hilli ejecutó piezas de baile, hasta las 4 de la tarde, que fueron aprovechadas por numerosas parejas.

—Se encuentra enferma la señorita María Esther Piñero Castilla.

—El domingo próximo, en la misa de 11, en San Pedro, cantará la señorita María Magdalena Ezcurra. La colecta que harán durante la misa las señoritas Carmen Christophersen y Teodelina Bosch Alvear, será a beneficio de la escuela gratuita parroquial.

—Esta noche, para ésa, el doctor Ricardo Cernadas.

—Llegaron, el señor Matías Pinedo Oliver, Adolfo Beazley, su señora Esther Marín y sus hijos.

—En la misa de 11.30, hoy, en Stella Maris, hicieron la colecta las señoritas Josefina Esther Cantilo Achával.

—Desde esta mañana se encuentran en ésta, el señor Emilio Silva, su señora Lucila Lahitou Istueta y sus hijos.

—En el Kursaal-Rambla, se realizó esta tarde, con asistencia de numerosas familias, la distribución de obsequios a los niños que fueron premiados en el concurso de máscaras infantiles, realizado el último domingo de carnaval.

El señor Pedro Valles y algunos miembros del jurado se ocuparon de la repartición de los mismos, que se hicieron en el siguiente orden:

Primer premio para niños, donado por LA PRENSA, consistente en un cheque, al niño Felipe Filabatella. Este obsequio se ha hecho en dinero, en vista que el premiado es hijo de un modesto trabajador de la localidad.

El otro primer premio al niño G. Crouzel, un cuadro al óleo.

Segundo premio a los niños Angel García Collazo, Chicho Bernasconi, O. y A. Reynal O'Connor, juguetes, y a los terceros, también se les obsequió con juguetes, y eran los niños: Raúl Concini, A. L. Magnasco, Josué Quesada (hijo), Carlos Demaría Sala, Angel Luis Sojo, Ludovico Mac Nab, Enrique Luis Drago, Marcelo Scheiner.

Los premios de las niñas fueron adjudicados en dos categorías: mayores y menores. A las mayores les correspondió unas pulseras con reloj, donadas por "La Razón", Hotel Bristol, y Hotel Regina; correspondiendo estos premios a las niñas María Rosa Murature, Adela Sa Pereyra, y María Delfina Klappenbach.

Los segundos premios, consistentes en unos grandes retratos en colores, donados por las casas Bonín, Bixio, Baudín, Garro y Stopani, a las niñas Delfina Drago Mitre, Mercedes Marta Núñez Gondra, María Adela Caprile, Emilia Cané, y los terceros premios, consistentes en juguetes y veinte entradas a "matinées" del biógrafo Lepage, a Emma del Cerro, Sara Drago Mitre, Lelia Sa Pereyra, María del Carmen Sorti, y María Rebeca del Cerro.

En la categoría de menores, obtuvo el primer premio María Emma Sojo, consistente en media docena de retratos, donados por la casa Witcomb, otros primeros premios que eran juguetes, los recibieron Julia Quesada Zapiola, Josefina Murature y Augusta Rosa Mac Nab.

Se repartieron juguetes entre los segundos premios que eran las niñas Nélida Crouzel, Noemí Elsa Durán, Marta Julia Vallé, Beba Maers Runeta, y los terceros a Julia Garrone, Susana, Inés y Julieta Méndez González y Haydée Marta Crouzel.

El señor Pedro Valles, organizador de este concurso, y presidente del jurado, fué muy felicitado por las familias que concurrieron a la fiesta.

—La presión atmosférica fué hoy de 760.9. La temperatura fué, a las 10 de la mañana, de 19 grados; a las 2 de la tarde, de 21, y a las 8 de la noche, de 17.3.

Llovió algunas horas. Cayeron 27 milímetros de agua.

Reinó viento Sur. Cielo nublado.

EN SAN ISIDRO — Crecida y distinguida concurrencia asistió ayer a misa de 11, en San Isidro.

Tocó el arpa la señorita Josefina Lagos, y cantaron un dúo las señoras María Cristina Castro Videla de Beccar Varela, y Elena Castro Videla de Martínez.

La colecta, que dió 650 pesos y es destinada al hospital de la localidad, la hicieron las señoras Magdalena Cantilo de Bullrich, Sara Becú de Zorraquín, Adela Jiménez de Malbrán y Sara Lacroze de Martínez de Hoz.

Recordamos, entre otras muchas, a las señoras:

Rosa Woodgate de Mayol, Celia Hoevel de Santillán, Lola Lacroze de Torres, Sara García de Becú, Fanny Seeber de Nocetti, Consuelo Gelly Cantilo de Moy, Juana María Solé de Alzaga, Julia Gómez de Urien, Julia Lagos de Carranza, Matilde Amadeo de Casares, Zulema Gowland de Tiscornia, Carmen Costas Videla de Ramírez, Lucila D'Amico de Lezica, Alcira Hoevel de Gowland, Carolina Granwell de Malbrán, Clotilde Huidobro de Gowland, Emma Saubidet de Sáenz Valiente, Sara Gowland de Lacroze, Carmen Marín de Pestaña, Inés Díaz Arana de Tiscornia, María Teresa Gondra de Gaona, Celina Campos Urquiza de Madero, Ana Gainza de Lynch, Julia Elena Hunter de Nelson, Cristina Castro Videla de Beccar Varela, Amalia Albarracín de Robredo, Gregorina Martínez de Lagos, Lucrecia Campos Urquiza de Traverso, Valentina Díaz Arana de Meyer Arana, Ofelia del Carril de Lagos, Elvira Soto de Castro, Eloísa Williams de Goya, Irma Taylor de Díaz, Juana Bustamante de Jiménez, María Robertson de Agote, Mercedes Lezica de Christophersen, Lucila Anchorena de Urquiza, María Peña de Madariaga, Carolina Benítez de Anchorena, Lola Pirán de Flores, Delia Gramajo de Bosch, Aminta Pietranera de Nazar Anchorena, Lola Pietranera de Núñez, Emilia Tuschini de Agote.

Señoritas: Agustina Lagos, María A. y Elena Bidau, María Luisa, Susana y Esther Nocetti, Sara Becú, Elvira Castro, Laura Travers, Susana Castro Videla, Celina Lynch, Hortensia y Susana Amadeo Casares, Florencia y María Beccar Varela, Elena Esther y Cora Hoevel, María Agote Robertson, Susana y Leticia Urien, Emilia y Raquel Agote Tusebrini, Angélica y Lola Ebbeke, Mercedes y María Rosa Christophersen, Josefina y Esther Madariaga Peña, Lola, Angélica y Marta Flores Pirán, Mercedes Urquiza Anchorena, Juana Anchorena, Josefina Arana, Delia y Silvia Bosch Gramajo, Sofía Nazar Anchorena, Angélica Bidart Malbrán, María Esther y María Elena Alzaga Solé, Josefina y Albertina Mayol, María y Paula Pirán, Margarita Bidau Nocetti, María Teresa y Adelia Lacroze, Lucrecia, Susana y Alicia Escalada, Isaura Taylor, María Elvira y Elina Obarrio, Amelia, Julia y Hortensia Drago, Josefa Pietranera, María Marín, Mercedes Madero, Celina Lynch, Agustina y Ramona Nazarre.

MONSEÑOR ESPINOSA — Prosigue la mejoría iniciada en el estado de salud del arzobispo de Buenos Aires, monseñor Espinosa.

PASEOS — El ex presidente del Paraguay, señor Schaerer, hará hoy un paseo al establecimiento en la Colina, del señor Santamarina.

ENLACES — Ha sido pedida la mano de la señorita María Elena Bartolomé para el doctor Cleto Santa Coloma.

—Hoy será consagrado en casa de la novia y en la mayor intimidad, el enlace de la señorita Luisa Rey con el señor César T. Salinas; serán padrinos, la señora Gabina Pereyra de Salinas y el señor Manuel Rey.

En el matrimonio civil actuarán de testigos, por parte de la novia, el ingeniero Pablo Nogués y Raúl Salinas, y por el novio, Germán Bidart y Arturo Dillon.

DESDE MORON — Como un epílogo interesante de las fiestas de carnaval, realizadas en este pueblo, se efectuó anoche un baile de máscaras en casa del señor Alfredo L. Martins y señora Angela Diana.

La concurrencia se divirtió mucho y resultó una grata velada.

Entre los que asistieron estaban las señoras y señoritas:

Adela B. de Martins, Elida A. de Palazuelo, Ana María C. de Balleto, Adela M. de Podestá, Marta C. de Copello, Elisa Diana, Emilia A. de Muruaga, Teresa P. de Echeandía, Angela S. de Diana, Selva López, Elisa Martins, Herminia Colombo, María Enriqueta, Esther y Carmen Vattuone, Leonor Angélica y María E. Farías Alem, María Angélica y María Lydia Arzeno, Antonia Bejarano, Raquel Zolla, María Elena y Lola Gómez Mendoza, María Peterson Toledo, Carlota y Augusta Martins, Carmen Alem del Castillo, Aurora Locce, Elida y Ana María Podestá, Mercedes Martínez Toledo, Aída, Lola y Mercedes Orlando, Elvira Diana, y Lilia y Blanca Díaz Ibarguren.

CAMBIOS DE RESIDENCIA — Llegadas: De Mar del Plata, los señores Javier Laurenz y J. Laurenz (hijo).

—Mañana regresan de General Pico, los señores Eduardo Chapeaurouge, doctor Eduardo Chapeaurouge y Luis Alberto Chapeaurouge.

Salidas: En breve, para Cacheuta, el doctor Pedro N. Arata y familia.

—Para Mar del Plata, el señor Jorge Cruz y su hija Elvira.

—Mañana, para Mar del Plata, el doctor Juan M. Obarrio, su señora María Mercedes Gelly Cantilo y sus hijos.

—Hoy, para Carmen de Areco, el señor Joaquín M. Cazón, su señora Dora de Bary, sus hijos y la señorita María Teresa Gerosa Cazón.

VIAJEROS — Llegadas: De Chile, la señora Ana L. de Darnet y sus hijos.

ENFERMOS — Se halla enfermo, el doctor Julio A. Rojas.

—Ayer, inesperadamente, sufrió un fuerte ataque de su vieja enfermedad, el señor Ricardo Pillado. Atendido a tiempo, fué posible destruir los efectos del mal. Por la noche, ya se observó una franca reacción en el enfermo.

—Sigue bien la señora Delfina Jorge de Vitón.

—Mejorada, la señora Ana P. de Vernet.

—Mejor, la señora Adela Durañona de Costa.

—En breve será operada la señora Josefina Cortina de Quiroga.

—Enferma, la señora Angela G. de Lobato.

NECROLOGIA — Ayer fueron inhumados en el cementerio del Norte, después de una misa de cuerpo presente en la iglesia del Pilar, los restos del doctor Manuel Pastor y Montes, cuyo fallecimiento ha sido justamente sentido en el seno de sus numerosas relaciones.

—En la iglesia de Monserrat se oficiará hoy un funeral por el alma de la señora Genoveva Irigaray de Rodríguez.

—En la iglesia Balvanera se oficiarán misas por el alma de la señora Juliana M. de Genoud.

—En la iglesia San Miguel, hoy serán rezadas misas en memoria del señor Santiago Caparrós, quien falleció hace un año, en el naufragio del "Príncipe de Asturias".

—El acto del sepelio de los restos del doctor Manuel Castro Feijóo, efectuado ayer en el cementerio del Norte, dió motivo a que se evidenciaran en forma elocuente las múltiples simpatías con que contaba el extinto.

Asistió una representación de la policía, de cuyo cuerpo de sanidad formaba parte el doctor Castro Feijóo.

—En el cementerio del Norte serán inhumados hoy los restos del señor José Francisco Joaquín Canale Demaría, fallecido ayer en Adrogué.

Previamente se oficiará una misa de cuerpo presente en la iglesia del Pilar.

ARTE Y TEATRO

Nuevo — Se anuncia el próximo estreno de la comedia en cuatro actos de ambiente porteño, y original de Héctor C. Quesada, titulada "En París".

En dicha obra harán su presentación la primera actriz Angelina Pagano y la dama joven Carmen Méndez.

Comedia — Esta noche, en tercera sección, se efectuará el estreno de la opereta en un acto, original de Miguel Mihura y Ricardo González del Toro, música del maestro Padilla, "Marcial Hotel".

TEATRO INFANTIL

La función de ayer

En el parque Centenario dió ayer una función el teatro infantil municipal, la que fué presenciada por numeroso público que, antes de la iniciación del espectáculo, se había congregado alrededor del escenario.

La función comenzó a las 4.30 de la tarde, y en ella se desarrolló el programa siguiente:

"Carnaval de Venecia", ejecutado en sus respectivos instrumentos por los niños P. Diorio, M. Recepter, M. Fayard, A. Mazzoncini, E. Martínez, E. Bassaterra, D. Ruggiero, J. M. Viconti, N. Urruty, C. Azzolini y J. Meiroso; "El señor otro", monólogo, por el niño Atilio Mazzoncini; "El ratón", coro festivo por las niñas Elena Fin Kistein, Silvia y Adela Bedia, Adela y Eulalia Scordopole, Pedro Valenti y Luis Pérez; "El valiente", comedia a cargo de Oscar Lanza, R. Ruiz y Pedro Peralta; "Ri Ri Ra", coro por un grupo de niñitos, dirigidos por Pedro Valenti; "Hipnotismo", escena cómica, interpretada por N. Urrpty, L. Ferrand y E. Lannutti; "El pequeño Haydn", por niños y niñas; "Los cómicos", coro humorístico por C. Rocha, N. Urruty, L. Fezzano, J. Meizoso, E. Lannutti y L. Aisemberg.

ECOS DEL CARNAVAL

CORSO BELGRANO

Según los datos que nos suministra la comisión encargada de la organización del corso realizado en Belgrano, durante el carnaval, esa fiesta ha producido una ganancia líquida a la Asistencia Pública, de pesos 15.182.45 moneda nacional.

Las entradas generales alcanzaron a la suma de 36.025.50 pesos, y las salidas generales a 13.837.05. De esta última cifra hay que deducir 7.006, costo de las instalaciones eléctricas y luz, según lo presupuesto por la dirección de alumbrado.

ADJUDICACION DE PREMIOS

En el concurso organizado por una comisión de vecinos en el biógrafo Bristol Palace, situado en la calle Independencia 3618, los premios fueron asignados en la siguiente forma:

Primer gran premio de honor, a la comparsa Nenes Victoriosos, 5 libras esterlinas y medalla; primeros premios, a Patria, Honor y Tradición, 3 libras esterlinas, y medalla a su paisanito Diego Forti; al centro humorístico Los Hermanos Fachabruta, 2 y 1|2 libras esterlinas y medalla; a La Familia Mingarulo, 2 y 1|2 libras esterlinas y medalla; a los Hermanos Pipiripiquios, 2 libras esterlinas; a Los Hermanos Escarbadientes, 2 libras esterlinas; a los centros de clownes A. B. C., Qué se le Importa, y su Cría, y Santos de Goma y su Cría, 2 libras esterlinas a cada uno; a las murgas Los Patoteros y Los Risueños, 1 libra y media a cada uno; primer premio especial, a los Pescadores los Sin Rival; gran premio, a los clownes Aficionados de Bathurst, Aficionados de Flores, Digan lo que Quieran y Aficionados de Almagro; a los centros humorísticos Los Senzavergüenza, F. R. y su Cría, Familia Martuncho y Aspirantes del Oeste, a los centros de paisanos Los Parias del Chimborazo y al paisanito Jacinto Amores.

—En el concurso organizado por los señores Juan Cuccarese y Víctor Calagna, en la casa de la calle Córdoba 2259, los 15 premios designados al efecto fueron distribuídos en la siguiente forma:

Primer gran premio de honor, al centro criollo La Tradición.

Grandes primeros premios de honor, a los centros El Pajonal, Noble Honra de la Pampa y Bandidos de la Pampa.

Primer premio de honor, al centro Espiguita Sierra.

Primer gran premio de honor, al centro de "clownes" Los Saltimbanquis Bohemios.

Gran premio de honor, al grupo humorístico Miriñaque y su Cría.

Primer premio de honor, al grupo Los Pequeños Argentinos.

Gran premio de honor, al centro Romonucucho y los Suyos.

Primer premio de honor, al grupo Micaelo y su Familia, y a las murgas Los Silenciosos y Panchito y los Suyos.

Premios especiales, a Los Tenebrosos de la Calabria y Los Brigantes de las Montañas.

Gran premio de honor al "cocoliche" del centro El Pajonal.

INFORMACION GENERAL DE LAS PROVINCIAS Y TERRITORIOS

LA RIOJA

EL PROBLEMA DE LA PROPIEDAD

Su aspecto jurídico y económico

Los títulos de merced y comunidades — El vinculado — La montonera histórica y el señorío de la tierra.

II

(De nuestro enviado especial)

La unión y sujeción de los bienes al perpetuo dominio en un miembro de familia, con prohibición de enajenar, y el gravamen o carga perpetua que se impone en alguna fundación, constituyen, según los autores, en el concepto jurídico, lo que se llama vínculo.

El vínculo, en la legislación civil, ha generado en mayorazgo, o sea el derecho de suceder en los bienes vinculados.

El vinculado de La Rioja fué instituído el 3 de enero de 1663, por el general don Pedro Nicolás de Brizuela, "feudatario de esta ciudad de todos los santos de La Rioja, provincia del Tucumán" y doña Mariana Doria, "ambos a dos de mancomún y a voz de uno por el todo".

El general Brizuela era natural del lugar de Cueva, en el valle de Soto de Cueva, jurisdicción del corregimiento de Villarcayo, cabeza de las siete merindades de Castilla la Vieja".

Doña Mariana Doria era natural de la ciudad de La Rioja, hija legítima de Juan Tomé Doria, "farfán de los godos", y de doña Menciana Salcedo, natural de la ciudad de Santiago del Estero.

El vinculado, según la copia que del testamento fechado en La Rioja tenemos en nuestro poder, comprende:

"El sitio y estancia de San Sebastián de Sañogasta, con diez mil cepas de vino que dan fruto, con su lagar de madera y usillo, y ciento sesenta arrobas de tinajas y un molino corriente y moliente, y las demás tierras contenidas en el título de merced que me hizo a mí el dicho general Angel de Peredo, gobernador que fué de esta provincia" y, "asimismo, la compra de más tierras que hice a Francisco Chuña y a Miguel Leaño, indios naturales, que no hay más del dicho pueblo Sañogasta, todo lo cual y el agua que a esto pertenece, tiene valor de cuatro mil pesos".

"Una estancia que linda con dichas tierras de Sañogasta, que está a las faldas de la sierra, tres leguas arriba, que hubimos por compra real del colegio de la Compañía de Jesús, en quinientos pesos.

"Otro sitio y tierras sobre las de dicho sitio de Sañogasta, que compramos, con un marco de agua ordinario, que se toma de la vertiente del río de Sañogasta, de don Francisco de Toledo Pimentel y su mujer doña Ana de Vega Sarmiento, llamado Poceto, en quinientos pesos.

"La aguada de Ticazana; la estancia que fué de Juan de Miranda; la estancia de Alcuña; el valle de Guandacol, la estancia que compramos de Pedro Díaz de Soria, todas ellas en mil pesos, según las compras que constan por escrituras y valuación hechas por los oficiales reales para el derecho de la media anata.

"Una cuadra de tierra de la traza de esta dicha ciudad, que linda con la cuadra de viña de Asencio de Aráoz por una banda, y por la otra, con casas de Domingo Lorenzo, con calles reales en medio, que de ella me hizo donación judicial, a mí, el dicho general Pedro Nicolás de Brizuela, la dicha doña Menciana de Salcedo, mi suegra.

"Una aguada que está sobre la cuadra del alférez Alonso Carrizo, que hubimos por compra real del sargento mayor Francisco de Olea, a quien se le hicimos de ella, vale cien pesos."

El valor total de todos los bienes anteriores fué fijado por los instituyentes en "seis mil y cuatrocientos pesos", los cuales, por el amor que tenemos a nuestro hijo Gregorio Gómez de Brizuela y por lo bien que nos ha servido, se lo donamos y damos por vía de vínculo para él y sus sucesores legítimos, perpetuamente en las dichas tierras y para sus señaladas"...; "con cargo y calidad, por ser vínculo impuesto en hacienda raíces y tierras, que no las quiera vender, trocar, ni enajenar, en todo ni en parte, pena de perderlo para siempre jamás y sus herederos".

El testamento, después de especificar los sucesores para el caso del que instituído cabeza del vínculo "por muerte o mudanza de estado no sucediere", prevé la posibilidad de que totalmente falte la "sucesión de hijos nietos y bisnietos de legítimo matrimonio, y dice, que puede, "a falta de todo y de varones que lo han de ser no más, entrar en él cualquier hijo natural de los mencionados hijos, nietos y bisnietos, con que de parte de madre no tenga raza de judío, hereje, moro, mulato, ni indio, y esto es si totalmente faltare la sucesión legítima de varón, de descendientes y ascendientes y transversales; y faltando el natural por alguna de las causas dichas de mácula y raza, entre al dicho vínculo y sucesión, cualquiera mujer como sea legítima y sucesora de nuestra sangre y que tenga los apellidos y alcurnias de Brizuela y Doria".

El cargo y gravamen impuesto al vinculado es el de llevar el apellido de Brizuela y Doria "sin añadir otros ni quitar ninguno de estos".

¿Cuál es la extensión del vinculado? No se precisa con exactitud, porque a juzgar por las referencias territoriales que da la merced, a que se refiere el testamento, los títulos de compra de tierras a indios y vecinos han de ser también indeterminados. El mapa de la provincia de La Rioja, publicado por el ingeniero Bazán, "con datos oficiales", no precisa la extensión de las propiedades del vinculado, y omite el Valle Hermoso, que es también propiedad del vínculo.

La merced a que se refiere una de las disposiciones del testamento de institución del vinculado, fué acordada al general Pedro Nicolás de Brizuela, a su pedido y a mérito de los servicios que se mencionan en la misma. Trascribimos el texto de la merced, porque como documento colonial expresa el concepto que merecía la tierra pública y la ignorancia de sus condiciones.

"En atención—dice la merced—de los méritos y servicios con que ocurre en este gobierno el maestro de campo Pedro Nicolás de Brizuela, pidiendo se le haga merced de las tierras que refiere en este su escrito, y de la crecida familia de hijas y nietos, que todo es notorio, se le hace merced por este gobierno, en nombre de su majestad, de todas las tierras y aguadas contenidas y expresadas en este su escrito, en los parajes y sitios de su uso referidos y debajo de los linderos que señala, para que lo goce y posea desde ahora para siempre jamás, con calidad de que ha de enterar en la real caja lo que perteneciere al derecho de la media anata, y para todo se le despache título en forma. —Don Angel de Peredo proveyó y firmó lo de uso decretado; el señor don Angel de Peredo, gobernador y capitán general de la provincia de Tucumán, por su majestad, que Dios guarde, en este sitio y corrales de la estancia del padre Fabián de Mendoza, jurisdicción de La Rioja, en diez y siete días del mes de mayo de 1672.—Ante mí, Francisco Sánchez Hidalgo, escribano de su majestad y de gobierno."

A continuación de la merced, y en su parte dispositiva, se menciona que las tierras que se dan, son: "las tierras y aguadas que caen a las espaldas del cerro de Famatina, que son las siguientes: La aguada llamada Famapay, con las tierras que hubiere desde allá y sus aguadas hacia la boca de la quebrada de Guatungasta, que corre al Norte con una legua de ancho de sierra a sierra; por la banda del Sur, desde dicha aguada Famapay, dos leguas de largo y una de ancho, y asimismo la quebrada que corre de Norte a Sur, llamada Amantalca, con su arroyo de agua que corre hacia el poniente hasta salir a dar vista al valle de Capayanes, desde el cual le hago merced de otra legua de tierras a la falda de la sierra hacia el Norte, y otra legua hacia el Sur, y otra legua de ancho con todas las aguadas inclusas en todas las dichas tierras, con más la de Anchumebil".

"Y asimismo otra aguada que está de la otra banda del río Bermejo hacia el poniente casi, con su sitio llamado Mas, con otro potrero llamado Axpampa, de todas las cuales dichas aguadas, tierras y sitios" hace merced el gobernador.

Esa es una parte de las tierras del vinculado; las demás constan en otros títulos, y en total se les atribuye como superficie ochocientas leguas.

SAN LUIS

EL PAGO DE SUELDOS

Situación irregular

Villa Mercedes, marzo 4—Es motivo de justas críticas la forma irregular en que se efectúa el pago de los haberes del personal de la administración provincial.

En el magisterio hay maestros a quienes se les adeuda hasta 15 meses de sueldo; en cambio, hay otros que cobran sus haberes con toda regularidad.

Igual cosa ocurre con el personal de la administración. Hay empleados a quienes se les adeuda seis meses, otros están pagos al día y existen muchos, los más adictos al gobierno, a los cuales se les ha adelantado el sueldo de varios meses.

De esta situación irregular no ha podido sustraerse la misma magistratura, a pesar de lo que prescribe la Constitución provincial, como lo ha probado uno de sus miembros, el juez en lo civil doctor Deolindo Pérez, quien hizo constar en su reuncia, la falta de pago de sus haberes como magistrado.

Biblioteca Popular — Enlace

Justo Daract, marzo 4 — En la asamblea que realizó la biblioteca Popular, se renovó totalmente la comisión directiva, la que quedó constituída en la siguiente forma: presidente, J. P. Carda; vicepresidente, J. P. Landi; secretario, E. Giacaglia; tesorero, C. Manrique; cinco vocales y dos bibliotecarios.

Se resolvió, además, denominar esta biblioteca con el nombre de Biblioteca Popular Domingo Faustino Sarmiento.

—Se ha concertado el enlace en Villa Mercedes, del señor Samuel E. Spratt, con la señorita Elisa Elena Domec.

Mal servicio de correos — Lluvias oportunas — Enlace concertado

Anchorena, marzo 4 — El trasporte de la correspondencia de esta localidad a Fortuna, estación del ferrocarril Oeste, que se efectúa una sola vez por semana, debiendo hacerse dos, ocasiona muchos perjuicios a la población.

—Las últimas lluvias caídas han beneficiado mucho los campos de pastoreo y la zona agrícola de esta región.

—Se ha concertado el enlace de la señorita María Angélica Cabade con el señor Regino Luna, ambos muy vinculados a esta sociedad.

Los novios son muy agasajados y se preparan varias fiestas en su obsequio.

La Defensa Agrícola

Villa Mercedes, marzo 4 — Al personal de capataces recorredores de la Defensa Agrícola, no se le ha pagado aún sus haberes correspondientes al mes de enero.

Como se trata de empleados cuya única remuneración es de cuatro pesos diarios, y que ahora están obligados a recorrer continuamente los parajes donde aparece la langosta, es de esperar que cuanto antes se ordene el pago de sus haberes atrasados.

Ferrocarril al Pacífico

Estación Renca, marzo 4 — El público se queja de la falta de personal en la estación del ferrocarril al Pacífico, pues se compone de un jefe y un auxiliar. Este último atiende el servicio de noche, de modo que el servicio de día queda a cargo del jefe, el que no da abasto para atender el público, tanto más cuanto que el tráfico de trenes es mayor en esta época.

El público permanece largas horas esperando que el jefe tenga un momento para atenderlo.

SANTIAGO DEL ESTERO

ELECCIONES DE LEGISLADORES

Los comicios de ayer

Se realizaron ayer las elecciones de legisladores en los departamentos a que habían sido convocados los electores.

El acto careció de interés por falta de lucha, pues ambos bandos radicales se abstuvieron de concurrir a los comicios por las causas que dieron a conocer en su oportunidad y sólo lo hicieron la Unión Democrática y los socialistas.

Respecto de estos comicios, nuestros corresponsales nos trasmitieron las siguientes informaciones:

Santiago del Estero, marzo 4 — El acto electoral de hoy ha estado despojado de todo interés.

El movimiento en esta ciudad, ha sido hoy muy escaso, pues no parecía un día de elecciones.

Hasta ahora se conocen los resultados solo del distrito de la capital, cuya cifra de inscriptos alcanza a 6.400, de los cuales votaron en total 1.480, más o menos, o sea el 25 por ciento, así: Unión Democrática, Federico Alvarez, 1.048 votos; Carlos Vella, 1.043; Julio Olivera, 1.023; Socialistas, Yrurzon, 355; Rivero, 319; López, 324; candidato independiente, Atilano Fernández, 104; varios votos sueltos, 63.

De los diferentes puntos donde se realizaron elecciones se han recibido noticias de que el acto trascurrió en completo orden.

Fernández, marzo 4 En las elecciones de diputados provinciales, sufragaron en esta 160 ciudadanos por la Unión Democrática.

Se abstuvieron los radicales "azules" y "blancos".

LA POLITICA LOCAL

Tendencias antagónicas

Santiago del Estero, marzo 4—Se insiste en que en el gobierno hay dos fuertes tendencias: una de los amigos del señor Castañeda Vega, que resisten tenazmente la influencia acentuada del doctor Napoleón Taboada ante el gobernador Cabanillas, y la otra formada por el señor Taboada, el ex gobernador doctor Alvarez y algunos amigos de éstos, quienes influyen ante los amigos del señor Castañeda, e inspirados por éste incitan a abrir las filas, buscando un acercamiento con hombres de la tendencia conservadora que se hallan alejados de la política.

Viene a ser así difícil y delicada la situación del gobierno, pues en cualquier momento puede hacer crisis esta divergencia, si no se logra una conciliación.

Se hace notar que los partidarios del senador Castañeda ocupan numerosas bancas legislativas.

Ante la nueva situación creada, en presencia de los últimos acontecimientos, los radicales se muestran cada vez más optimistas acerca de una próxima intervención en esta provincia.

En opinión personal del señor Castañeda, según afirmación de un íntimo amigo de este senador, el gobierno sólo podría consolidarse con una renovación completa de la actual organización, que le permitiera reforzarlo con nuevos y sólidos colaboradores, encauzando la política por nuevas y amplias miras.

CORRIENTES

PROXIMA RENOVACION DE LA LEGISLATURA

La convención del partido Autonomista

Corrientes, marzo 4—La convención del partido Autonomista que responde a la política del doctor Vidal, no se reunió ayer para designar los candidatos que ese partido sostendrá en las elecciones del 25 del actual, porque aún no han llegado a ésta todos los delegados que la forman.

Dicha convención se realizará el miércoles próximo.

Los convencionales designados hasta ahora, son:

Por Curuzú Cuatiá, Alejandro Costa, Estanislao Romero y Enrique Durand de Cassis (hijo); por Goya, Rafael Lubary y doctor Manuel Varazano Gómez; por General Paz, Marciano H. Vázquez y Venacio Quijano M.; por Paso de los Libres, doctor Diómedes C. Rojas Ituzain y doctor Felipe C. Solari; por Concepción, Antonio Pujol; por Monte Caseros, Coronel José P. Borda; por Bella Vista, Miguel S. Palma; por San Roque, Esteban Chaine, y por San Miguel, Guillermo Agrelo.

Se dan diversos nombres como probables candidatos de ese partido para senadores y diputados.

Exámenes

Santo Tomé, marzo 4—Dieron comienzo los exámenes de ingreso y de aplazados en la escuela normal.

De Monte Caseros, Paso de los Libres y Misiones, vinieron muchos alumnos.

Fallecimiento

Santo Tomé, marzo 4 — Después de sufrir una larga enfermedad, falleció el hacendado señor Justo Vidal Rodríguez.

Producción que se pierde

General Paz, marzo 4—Se ha recibido con simpatía el proyecto de investigación del diputado Demaría (hijo), sobre los altos precios de los artículos alimenticios, que publica el diario de sesiones del 15 de febrero último.

Lo dicho respecto de las naranjas de esta provincia, es cierto.

Este departamento contiene numerosas plantaciones de naranjas y da anualmente alrededor de 1.000.000 de naranjas riquísimas, que se pierden todos los años por falta de medios de trasporte.

Los productores de naranjas van perdiendo el interés por esa clase de cultivos.

Como bien lo dijo el diputado Demaría, otros frutos también se pierden.

El año pasado, las sandías se dieron casi gratis, pues dos se vendían por 10 centavos.

Si el proyecto prospera, puede hacer mucho bien a esta provincia, que es esencialmente productora.

SALTA

LOS COMICIOS DE AYER

FALTA DE INTERES

Las elecciones de legisladores provinciales realizadas ayer en Salta, carecieron de interés por la falta de lucha.

Sobre este acto nuestros corresponsales nos trasmiten las siguientes informaciones:

Salta, marzo 4 (3.15 p. m.)—Hasta ahora se desarrollan los comicios normalmente en esta capital y departamentos.

En Chicoana no concurrieron los provincialistas, por renuncia de los candidatos señores Domingo Patrón Costas y Luis Arana.

En esta capital, una parte de los radicales votó por la intervención, y otra por la expulsión del director de la escuela normal y destitución del presidente del consejo de educación de la provincia.

En vista de la abstención de los radicales, triunfarán los provincialistas en la capital y departamentos.

Rosario de la Frontera, marzo 4—Se efectuaron las elecciones de un senador y un diputado provinciales por este departamento.

Sufragaron en tres mesas de ésta 90 electores.

La mesa 2 no se constituyó.

La oposición no se presentó a los comicios.

Cafayate, marzo 4 — Las elecciones se desarrollaron sin novedad.

Defensa Agrícola

Rosario de la Frontera, marzo 4—Llegó el subinspector en comisión, Manuel Lupión, quien viene para ponerse al frente de los trabajos de la Defensa Agrícola.

Se esperan materiales para iniciar los trabajos, pues apareció la mosquita.

Los sueldos de los maestros—Caminos en mal estado

Cafayate, marzo 4—Hace 15 meses que no se pagan sus sueldos a los maestros.

—Se encuentra en mal estado el camino a Talapampa.

MENDOZA

BANCO DE PRESTAMOS

El informe de los contadores

Mendoza, marzo 4 — Se publicó en los diarios locales el informe de los contadores designados por la comisión de la Cámara de Diputados, en la investigación al Banco de Préstamos y Ahorros, y del que adelanté a LA PRENSA la parte más importante.

Se establece con hechos, que el personal íntegro del Banco, ha tenido conocimiento de las irregularidades que se cometían, porque tal era su desorganización que todos ellos han intervenido en operaciones fraudulentas.

Denuncian que el contador, tasador y depositario del Banco, funciones que eran desempeñadas por una sola persona, se hizo acordar un préstamo de 3.244 pesos sobre muebles que no entraron nunca en el establecimiento; pero que, sin embargo, fueron adjudicados por falta de posturas al Banco.

Más tarde y sobre una parte de esos mismos muebles, vuelve a acordarse un nuevo préstamo que fué cancelado últimamente.

Figuran otros préstamos, hechos por el Banco, de importancia, sobre alhajas, que tampoco existen.

Se denuncia igualmente que un comerciante de esta plaza mandaba partidas de mercaderías al remate del Banco, posponiendo así las del establecimiento, que eran vendidas a vil precio.

Citan igualmente los casos de collares de perlas falsas y anillos con brillantez que trasmití anteriormente, y demuestran que el estado actual del establecimiento es insostenible, por la pérdida completa del capital en operaciones de ese género, mientras el Banco esquilmaba al pueblo con intereses que han llegado hasta el 6 por ciento mensual.

Cámara de Diputados

Mendoza, marzo 4—El lunes próximo, a las 2 de la tarde, deberá efectuarse la segunda sesión especial de la Cámara de Diputados.

La presidencia ha sido autorizada para compeler a los inasistentes por la fuerza pública.

Si se consigue número, la Cámara seguirá discutiendo los incisos de salubridad pública del proyecto de presupuesto.

Versión desautorizada

Mendoza, marzo 4—El coronel Octavio Fernández, que se encuentra en ésta veraneando con su familia, desautoriza categóricamente el rumor de que ocuparía la jefatura de policía de esta provincia.

Me ha manifestado que no sólo está completamente alejado de la política, desde hace muchos años, sino que ha resuelto dedicarse por entero a su carrera.

Sociedad vitivinícola

Mendoza, marzo 4 — La Sociedad Cooperativa Vitivinícola prohibió formar parte de ella a los bodegueros Laborde hermanos, del departamento de Luján, por haber violado disposiciones reglamentarias de los estatutos en algunas operaciones, practicadas últimamente.

Enfermo

Mendoza, marzo 4—Se encuentra grave el mayor retirado Arturo Guevara, actual jefe político en San Martín.

Nuevo jefe político

La Paz, marzo 4—Se hizo cargo de su puesto, el nuevo jefe político nombrado para este departamento, señor Julio Blanco.

Denuncias contra el gobierno

Mendoza, marzo 4 — "La Palabra" denuncia que por ejecución fiscal para el cobro de impuestos por valor de 4.000 pesos, el gobierno ordenó el remate de la casa situada en la esquina de las calles San Juan y Francisco Civit, que está valuada en 40.000, y que lo peor de esta ejecución por vía de apremio, es que el inmueble pertenece a nueve huérfanos, que quedan en la calle.

El mismo diario denuncia casos concretos de uso del torniquete del agua, por tratarse de ciudadanos afiliados al radicalismo.

Iniciación de clases—Exámenes

Mendoza, marzo 4 — Se iniciaron las clases en las escuelas provinciales.

—En el colegio nacional dieron comienzo los exámenes de ingreso y de aplazados. Los nuevos cursos se abrirán el 15 del corriente.

Club Sportivo Maipú

Maipú, marzo 4 — La comisión directiva del Club Sportivo Maipú se reunió para renovar sus autoridades, las que quedaron constituídas así: Presidente, Enzo Brandina; vice, Roberto Furlotti; secretario, Enrique Martínez; prosecretario, Guillermo Smithd; tesorero, Arturo Furlotti; un revisor de cuentas, tres vocales y dos delegados ante la Liga Mendocina de Football.

Se resolvió que el club quede clausurado durante un mes, como homenaje póstumo a su capitán Carlos Smithd, y colocar en su tumba una placa de bronce, costeada por los socios del club.

Inspección veterinaria — Próximo enlace

Maipú, marzo 4 — Se hizo cargo de su puesto el veterinario Pedro N. Quiroga, quien inspeccionó los animales que se sacrifican para el consumo del pueblo, los tambos y las vacas lecheras.

—Se ha concertado el enlace de la señorita María Tomasa Tello, de la sociedad de Mendoza, con el señor Roberto J. Rinci. de ésta.

El enlace se efectuará el día 7 del actual.

JUJUY

CONFERENCIA RADICAL

Incidente con un ministro

Jujuy, marzo 4 — Se realizó una conferencia organizada por el club José S. Salinas, con asistencia de numeroso público.

En ella hablaron los doctores Bustamante, Claros y Villafañe.

Durante el discurso del primero de ellos, un carruaje pretendió abrirse paso por entre la gente que ocupaba la calle; pero como el público se opusiera enérgicamente el ocupante del vehículo, que era el ministro de Gobierno, doctor Ovejero, descendió del carruaje e increpó al pueblo, por haberle obstruído el tránsito.

Los gritos y protestas arreciaron, pero el incidente no tuvo consecuencias graves, por la oportuna intervención de algunos de los asistentes al acto, quienes lograron calmar los ánimos y decidir al ministro a retirarse.

Muerto por un tren

Jujuy, marzo 4—El tren de las 9.20 mató anoche a un sujeto que se había sentado sobre la vía, en un sitio próximo a la estación.

Nuevo inspector de escuelas

Jujuy, marzo 4—Se hizo cargo de la inspección nacional de escuelas el nuevo inspector profesor Justo B. Inchausty.

Partido Provincial

Jujuy, marzo 4—Se tramita un arreglo entre las fracciones en que se encuentra dividido el partido Provincial, a fin de ir unidas a las elecciones próximas.

Noticias escolares

Jujuy, marzo 4—El consejo de educación ha terminado la reorganización del personal de las escuelas.

Se dice que esta tarea se ha efectuado atendiendo sólo a los intereses de la educación y con absoluta prescindencia de la filiación política de los interesados.

Las clases se abrirán mañana.

CORDOBA

EN LA CUMBRE

Piedra fundamental de una iglesia

(De nuestro corresponsal en La Cumbre)

Dió lugar a una brillante ceremonia religiosa y luego a una hermosa reunión social, el acto de la colocación y bendición de la piedra fundamental de la iglesia que se construirá en La Cumbre.

Ofició y presidió la ceremonia, el obispo auxiliar monseñor José A. Luque, asistido de numerosos sacerdotes.

Actuaron como padrinos, el gobernador doctor Eufrasio Loza, los ministros de Gobierno y de Obras Públicas, el jefe de policía de la capital, los señores doctor Guillermo Udaondo, doctor Pablo Cabrera, doctor Raúl Ríos Carranza, Eduardo Gandolfi, Eduardo Arteaga, Antonino S. Molina, Heraclio Molina y Bernardo Feeney, y madrinas, las esposas del gobernador, de los ministros y de los señores Udaondo, Feeney, R. Ríos Carranza, Krause, Arteaga, Gandolfi y Molina.

Dió principio el acto, con una misa de campaña, oficiada por el párroco local Gómez.

La colocación de la piedra se realizó a las 11 a. m., en medio de disparos de bombas de estruendo y aplausos.

Hizo uso de la palabra el señor Manuel Tassano, presidente de la comisión pro templo.

Acto continuo habló el obispo, quien se refirió a la significación del acto.

A las 12.30 p. m., se sirvió el banquete en La Cumbre Hotel, ofrecido por las comisiones pro templo, en honor del gobernador y del obispo monseñor Luque. Asistieron como comensales y especialmente invitadas, más de setenta personas.

A las 4 p. m., fué ofrecido un te en honor del gobernador y su comitiva, por el señor Bernardo Feeney, en su domicilio, al que asistió gran número de familias, las que se manifestaron complacidas, por las atenciones de la familia Feeney.

El gobernador, los ministros, el doctor Udaondo y los señores Arsenio Soria, hicieron importantes donaciones a favor del templo a construirse.

La concurrencia fué numerosa y selecta. Asistieron las familias de:

Udaondo, Loza, Soria, Quinteros, Gandolfi, Tassano, Nuño, Molina, Bruno, Thea, Mariconde, Gazcón Agulla, González, Durañona, Zalazar, Gramajo, Hermida, Durelli, Casas, Duchesnois, Krause, Ortiz de Guinea, Kuhn, Díaz, Sanguinetti, O'Neil, Bugni, Tamburini, Pillado, Parkers, Feeney, Miller, Miretti, Centeno, Carranza, Arteaga, Sánchez Bustamante, y muchas otras que sería muy largo enumerar.

MOVIMIENTO POLITICO

Córdoba, marzo 4 — Los demócratas del departamento de San Justo, proclamaron candidato a senador al señor Julio S. Torres.

Otras agrupaciones aun no han proclamado sus candidatos.

—En Cruz del Eje los "azules" proclamaron candidato a senador al doctor José Ignacio Bas.

—El partido Socialista dió esta mañana una conferencia en la plaza España.

El mismo partido dió, esta tarde, conferencias en los pueblos San Vicente y Alta Córdoba, todas ellas de propaganda electoral.

—Los socialistas del departamento de Río Segundo, celebrarán hoy una asamblea para resolver si concurrirán o no a los comicios del 25 del corriente, y, en caso afirmativo, proclamar el candidato a senador que en ellos mantendrán.

Cañada Verde, marzo 4—Algunos miembros conspicuos de los "azules", encabezados por el senador Argüello, recorren la localidad, en compañía del jefe político, en misión de propaganda electoral para los comicios del 25 del corriente.

Los propagandistas ofrecen puestos públicos a los opositores, para que se adhieran a las filas de los "azules", y amenazan con la exoneración a aquellos funcionarios sindicados de no inmiscuirse en política, si no se aprestan a secundar su propaganda en favor de los partidarios del gobierno.

Tosquita, marzo 4 — Por iniciativa de un grupo de vecinos se ha proclamado la candidatura del hacendado Lucas Galigniana, para diputado provincial por este departamento.

El señor Galigniana no pertenece a ningún partido político, y su candidatura irá a la lucha electoral con el carácter de independiente.

NUEVA IGLESIA EN LAS ACEQUIAS

Río Cuarto, marzo 4 — En tren especial regresó la comitiva, compuesta de doscientas personas presidida por el obispo diocesano monseñor Bustos, que asistió a la bendición del templo en Las Acequias.

En la comitiva figuraban el ministro señor Capdevilla, comunidad franciscana, jefe político, diputado nacional doctor Rodríguez, senador Cáceres y corresponsales de LA PRENSA, "La Razón", "La Capital", y "Los Principios", invitados especialmente por el señor Elías Moyano para presenciar el acto.

En Las Acequias quedaron el obispo auxiliar monseñor Dávila, el canónigo Ferreyra y el presbítero Facci.

Monseñor Dávila ofició la misa pontifical. El templo estaba lleno.

Monseñor Bustos pronunció una alocución patriótica.

También habló el doctor Ferreyra.

En tres mesas se sirvió un banquete de cuatrocientos cubiertos.

Aparte de esto, se dió carne con cuero a más de 2.000 personas.

El señor Elías Moyano fué objeto de grandes demostraciones, y el vecindario le obsequió con una placa de bronce y un pergamino.

El templo fué construído con el peculio del señor Moyano.

El vicegobernador

Córdoba, marzo 4 — Regresó de Río Cuarto, el vicegobernador, doctor Borda.

Ecos sociales

Córdoba, marzo 4—Se realizó el enlace de la señorita Teresa Staude con el señor Domingo Córdoba Basualdo.

—Se inició hoy en el hipódromo General Paz, la temporada oficial hípica del año en curso. El acto tuvo mucho éxito.

Sobre traslado de una escuela

Córdoba, marzo 4—Vecinos de la colonia El Carmen, se dirigieron al consejo de educación para protestar por el traslado a San Bartolomé, de una escuela que allí funcionaba.

Piden que sea retrasladada a su antiguo asiento.

Facultad de Ingeniería

Córdoba, marzo 4—Para el 14 del corriente fué citada la academia de la Facultad de Ingeniería a objeto de proceder a la elección de decano y vicedecano de la misma.

El primero de esos puestos está vacante por terminación del mandato del señor Luis Achával, y el segundo por fallecimiento del señor Oscar Doering.

La escuela local

General Deheza, marzo 4 — Llegó la directora de la escuela local y manifestó que el consejo de educación le había prometido elevar la categoría del establecimiento, y aumentar por lo tanto, el número de maestros.

La adopción de tal medida es de urgente necesidad, dado el gran número de niños que se encuentran en edad escolar y que no recibe educación por falta de maestros.

El Banco de Córdoba

Córdoba, marzo 4 — El directorio del Banco de Córdoba nombró secretario general al señor Jerónimo Moyano Centeno; prosecretario a David Equiluz, y auxiliar de primera a E. Ferreyra Centeno, todos por riguroso ascenso.

Artículo de LA PRENSA

Córdoba, marzo 4 — "La Voz del Interior" reproduce el artículo de LA PRENSA sobre "El trabajo penitenciario y la industria privada".

El Poder Ejecutivo se preocupa de dar forma práctica a la iniciativa del diputado Sánchez, que ese artículo comenta, interpretando un verdadero sentir colectivo.

Lluvias benéficas — Situación de los agricultores

Los Surgentes, marzo 4—Las últimas lluvias han mejorado notablemente los campos de pastoreo y facilitarán la roturación de las tierras para las próximas siembras.

Sería conveniente que el gobierno se preocupara de facilitar cuanto antes posible semillas a los colonos, pues la crítica situación por que atraviesan no les permite adquirirlas.

Dirección de una escuela

Gigena, marzo 4 — Se hizo cargo de la dirección de la escuela local la señorita Francisca Moersig.

Resultado de la cosecha — Falta de médico — Lluvia

Inri Ville, marzo 4 — Se ha terminado la trilla del trigo y lino en toda esta colonia, con el resultado más desconsolador, pues el 90 por ciento de los colonos no han cosechado ni para semilla.

—La falta de un médico en esta localidad ocasiona grandes trastornos a los colonos, no todos los cuales se encuentran en condiciones de llevar los enfermos a localidades distantes donde existen facultativos.

—Durante la semana anterior llovió en esta colonia 21 milímetros.

Robo de dinero

Leones, marzo 4 — A las 8 de la noche mientras los esposos Liberato, dueños de un pequeño comercio de verduras, se encontraban sentados en la puerta de calle, penetraron ladrones en la habitación dormitorio de aquéllos, y se apoderaron de la suma de 3.875 pesos que guardaban en el cajón de una cómoda cerrada sin llave.

La policía de esta localidad sigue sobre buena pista a los autores de este robo.

En favor de los desocupados

Leones, marzo 4 — Por invitación del intendente municipal, señor Ramón Infante, se reunirán los principales vecinos de la localidad, a fin de cambiar ideas sobre la mejor forma de dar trabajo al gran número de obreros desocupados radicados en esta población.

Según parece, se resolverá reunir fondos para emprender inmediatamente el arreglo de todos los caminos.

Traslado de un subcomisario

Bulnes, marzo 4 — El subcomisario de esta localidad fué trasladado a la colonia del Carmen.

Un grupo de vecinos envió una solicitud al jefe político, en la que pide que se deje sin efecto el traslado de este funcionario, por tratarse de un buen empleado.

El descanso dominical

Morteros, marzo 4 — Comerciantes de ésta se han dirigido a los ministros del Interior y al de Gobierno para protestar contra la falta de cumplimiento a la ley del descanso dominical.

Se culpa a las autoridades de favoritismo para con determinadas casas de comercio.

Precio de la tierra

Río Cuarto, marzo 4 — Se remató la estancia Villa Elena, compuesta de 231 hectáreas, con importantes mejoras, distante dos leguas de esta ciudad, en 33.200 pesos.

Se vendieron también 150 hectáreas, en tres lotes, linderos con la mencionada estancia, en 7.750 pesos.

Estos precios se consideran muy bajos.

TUCUMAN

CULTIVO DEL TRIGO

Necesidad de ayuda

Villa Alberdi, marzo 4—Se encuentra en ésta el ingeniero agrónomo Julio Sánchez, profesor de la universidad de Tucumán, quien comprobó que hay 1.500 hectáreas listas para el cultivo del trigo.

El clima es excelente para ese cereal, pues en los ensayos practicados se han obtenido 2.000 kilogramos por hectárea, tipo exportación.

Los agricultores solicitarán al Ministerio de Agricultura el envío urgente de 50.000 kilogramos de semilla para la siembra que debe efectuarse desde el 15 del corriente hasta el 15 de abril.

Se formará una comisión agraria, la que se encargará de todas las gestiones del caso y del reparto de los elementos.

El gobierno nacional debe auxiliar a los agricultores, pues, debido a los malos años anteriores, se encuentran en situación difícil.

Los sembrados de maíz, que estaban en excelente estado, fueron destruídos por la voladora, la que luego desovó en una gran extensión de campo.

La falta de personal de la Defensa Agrícola, dificultará los próximos trabajos contra la mosquita y la saltona.

Pago de patentes

Tucumán, marzo 4 — El Poder Ejecutivo dictó un decreto, por el cual prorroga por diez días el plazo para el pago de las patentes, que vencen hoy.

Reapertura de clases

Tucumán, marzo 4 — Empezaron las clases en todas las escuelas de la provincia.

La asistencia en esta ciudad, ha sido bastante numerosa.

Concierto sinfónico — Viajeros

Tucumán, marzo 4 — La banda provincial dió el 12 concierto sinfónico en la plaza Independencia dedicado a la música española. Asistió numerosa concurrencia.

—Regresaron de su estancia Arcadia, el diputado nacional doctor Pedro L. Cornet y familia.

MISIONES

Contrabando descubierto — Matrículas gratis denegadas

Santa Ana, marzo 4 — La ayudantía de este puerto, se encuentra a cargo de la policía local. El gendarme que tiene a su cargo la vigilancia, ha tomado un contrabando de dos damajuanas, que se pretendía hacer pasar por caña, y que resultó ser vinagre.

El comisario trasladó a dicho gendarme a la picada Filandesa.

—Varios padres de familia pobres de solemnidad, se han presentado al encargado escolar para solicitarle matrículas gratis para sus hijos, a lo que éste se negó.

SANTA CRUZ

LAS TIERRAS FISCALES

Situación de los pobladores

Puerto Deseado, marzo 4—El último decreto del Poder Ejecutivo sobre las tierras fiscales, causó sorpresa entre los pobladores, pues se considera que el gobierno ha sido informado erróneamente, y que comete una injusticia al exigir al poblador que renuncie a cuanto tiene sobre el campo que ocupa.

En efecto: el decreto establece que si dentro de los noventa días aquél no acepta las condiciones impuestas por el gobierno, éste entregará a quien solicitara la tierra, sin tener en consideración al ocupante. En caso de que éste acepte las condiciones, quedará en igual o parecida situación, pues el reconocimiento de ocupante, a título precario, no significa ninguna garantía, dado que mañana a cualquier otro ministro se le antoja modificar la resolución y se perjudica al poblador.

La mayoría de los que pueblan la zona de influencia del ferrocarril, puso su fe en el decreto del 8 de mayo, e introdujo grandes mejoras en alambrados y poblaciones, precisamente porque tenía la garantía de 25 años por delante para desempeñarse, y así recurrieron al crédito que encontraron fácilmente, y que de otra manera les hubiera sido difícil.

Ahora, cuando creían haber conseguido sus anhelos, resulta que un decreto les quita sus derechos.

Se espera que el Poder Ejecutivo tome alguna medida que no dañe intereses bien adquiridos.

Tiro Federal — Procesado en libertad

Río Gallegos, marzo 4 — Próximamente quedará habilitado el Tiro Federal.

—Antonio Velazco, procesado hace cuatro meses por violación de domicilio y querellado por su esposa por tentativa de homicidio, hace tres meses, intentó un nuevo asalto contra la misma, sin resultado.

NOTICIAS DE POLICIA

EN UNA CASA DE INQUILINATO

DESPUES DE UN ALTERCADO

Hombre gravemente herido

En la pieza número 24 de la casa inquilinato que existe en la calle Corrientes 319 vive Salvador Carusso, brasileño, soltero, estibador y de 45 años de edad.

Ayer por la tarde fué a dicha habitación para hacerle entrega de unas ropas al nombrado Rosa Bencordani.

Entre estas dos personas se produjo una conversación acerca de unos individuos que habían sido inquilinos de Carusso. Este manifestó a la mujer que estaba satisfecho de que aquéllos se hubieran mudado de la casa, pues continuamente lo molestaban con gritos y no lo dejaban dormir.

La conversación a que nos referimos fué oída por Miguel Marone, ocupante de la habitación número 25, y que es pariente de las personas a que aludía Carusso. Marone se sintió afectado por las declaraciones de su vecino é inmediatamente fué a ver a éste para decirle que hacía muy mal en recordar a sus parientes en esa forma.

Entre dichos individuos se suscitó un violento incidente, a consecuencia del cual Marone amenazó con un arma a su contrincante y éste desfundó un revólver.

Terció en la cuestión Francisco Gagliano, según parece con el propósito de separar a los contrincantes. Carusso descerrajó dos tiros a Marone, quien resultó herido por uno de los proyectiles en la región abdominal. Gagliano también resultó herido, en una mano; pero con arma cortante.

Acudieron luego varios agentes de la comisaría 1.a, quienes detuvieron a Carusso y a Gagliano.

Marone fué trasladado al hospital Ramos Mejía, donde informaron que la herida que tiene es de carácter grave. Este herido es italiano, casado, vendedor ambulante y cuenta 45 años de edad.

El sumario relacionado con el hecho será enviado al juez de instrucción, doctor Ortiz de Rozas.

COLISION ENTRE UN TRANVIA Y UN AUTOMOVIL

VARIAS VICTIMAS

Por la calle Piedras con dirección al norte, marchaba ayer, poco antes de la 1 de la tarde, un tranvía de la línea 10 y por la de Caseros, hacia el Oeste, avanzaba un automóvil particular.

En la esquina formada por esas calles el conductor del automóvil, César A. Corti Maderna, para evitar una colisión hizo un viraje, pero no pudo evitar que ese coche chocara con la plataforma trasera del tranvía.

A causa de la colisión, que fué violenta, el agente de policía Ricardo Zarsa, que estaba en la plataforma trasera del tranvía y Corti Maderna, resultaron con lesiones.

Mario Rodríguez Corti y Oscar Gaona, que ocupaban el automóvil sufrieron también contusiones.

Intervino en la averiguación del accidente la comisaría 16a.

Atentados a la autoridad

En la comisaría 9.a se encuentran detenidos Bernardo Purriños y José Burgos, quienes atacaron a puñetazos a Raúl Manzoni, quien resultó con heridas leves en la cabeza.

Al concurrir el vigilante Manuel Suciro fué agredido por otro grupo de individuos, quienes inmediatamente emprendieron la fuga.

El representante de la autoridad resultó con heridas en el cuerpo.

El hecho ocurrió anteanoche a las 11.45, en la calle Laprida, frente a la casa señalada con el número 430.

—A las 4.25 de la tarde de ayer, en la esquina de las calles Caseros y Sáenz, Leonardo Madono (a) Madona, al ser detenido por haber cometido una contravención policial, atacó a puñetazos a los vigilantes de la comisaría 36a., José M. Fernández y Jesús Elías Castro.

El agresor fué reducido con ayuda de otros agentes.

Descarrilamiento de un tranvía

A las 2.15 de la madrugada de ayer, por la avenida San Martín, en dirección al Este, circulaba un coche de tranvía eléctrico de la línea 86, a cargo del motorista Francisco Callejo.

Al llegar el vehículo a la esquina de la calle Indio, donde existe una curva, debido a la velocidad que llevaba, el coche acoplado descarriló y el guarda Antonio D. Echeverri fué despedido de la plataforma.

La víctima, al chocar contra una de las columnas que sostienen el cable, sufrió heridas leves en el rostro y en la mano izquierda, siendo atendida por la Asistencia Pública y llevada al hospital Teodoro Alvarez.

La policía de la sección 35.a detuvo al motorista Callejo, como así también al guarda Antonio Callina, quienes iban a cargo del coche motor.

Accidentes del tráfico

En la calle Santa Fe, frente al local de la comisaría 41.a, al pretender atravesar la calzada, el agente de ese personal, Policarpo Pastaña, fué embestido por el automóvil de alquiler que dirigía Luis Tabolaro.

Pastaña sufrió contusiones en diversas partes del cuerpo, de las que se asiste en el hospital Juan Antonio Fernández.

El conductor del automóvil se encuentra detenido hasta el esclarecimiento de lo sucedido.

Riñas y heridos

Vicente Sansone y Salvador Siciliano, en la esquina de las calles Tacuarí y Cochabamba se trabaron en riña a puñetazos y puntapiés. Ambos resultaron heridos en distintas partes del cuerpo y fueron curados por la Asistencia Pública, y detenidos por la comisaría 16.a.

—En el interior de la tienda y mercería ubicada en la calle San Juan 2737, los hermanos Marcos y Adolfo Atach, por cuestiones de interés, se trabaron en riña. Resultó el primero de los nombrados herido en el ojo derecho, a causa de un golpe que le aplicó Adolfo con un trozo de madera.

El heridor se encuentra detenido en la comisaría 20a. Y la víctima fué curada por la Asistencia Pública.

Hechos diversos

Ayer, en circunstancias en que la sirvienta de la casa calle Córdoba número 1309, Rosa Aparicio, pretendió abrir la portezuela en el sitio destinado para el ascensor, cayó al subsuelo, desde una altura de 4 metros, y se fracturó los pies.

Fué atendida por la Asistencia Pública y luego llevada al hospital Juan Antonio Fernández.

—Bernardo Díaz, domiciliado Colpayo 759, al intentar subir a una jardinera, en el interior del corralón de carros situado en la misma calle, número 747, perdió el equilibrio y al caer al pavimento se fracturó el brazo izquierdo.

Díaz fué enviado por la comisaría 42 al hospital Durand.

Agresión contra una mujer

En la esquina de las calles Loria y Garay, varios vigilantes de la sección 34.a hallaron tendida en medio de la acera, sin conocimiento, a Sara Franco o Antonia Balgorri o Clara Dantuomo.

La víctima fué recogida inmediatamente en una ambulancia de la Asistencia Pública y llevada al hospital José M. Bosch, en cuyo establecimiento, una vez que volvió a su estado normal, declaró que momentos antes un individuo que se encuentra detenido, y con quien sostuvo un altercado la agredió a puntapiés.

PROVINCIA DE BUENOS AIRES — ADMINISTRACION, TRABAJO Y CULTURA

LA NUEVA ESCUELA DE MAR DEL PLATA

Donación del Sr. Peralta Ramos

EL ACTO DE SU INAUGURACION

Ayer se inauguró oficialmente el hermoso edificio levantado en Mar del Plata para la escuela provincial número 1. El acto revistió el brillo que le correspondía, según la información de nuestro corresponsal, que publicamos en seguida.

El edificio ha sido construído en la manzana 52, con frente a la plaza Luro, y circundado por las calles 25 de Mayo, San Luis y Mitre. Consta de planta baja y de un piso alto, con diez y seis aulas, con capacidad para 50 alumnos cada una; seis salas destinadas a secretaría y museos, ocho guardarropas, dos grandes "halls" y cómodos lavatorios. Tiene, además, grandes patios cubiertos para recreos en tiempos lluviosos o de fríos intensos; grandes galerías, también cubiertas; patios abiertos, con pisos de mosaico, y hermosos jardines.

El piso bajo se comunica con el alto por amplias escaleras de mármol y hierro, con pasamanos de cedro, en el "hall" central.

El piso alto está destinado a la sala de actos públicos, y tiene 400 metros cuadrados, bien ventilado y con luz profusa.

El edificio ha sido costeado con fondos provenientes de la venta de terrenos donados por el señor Patricio Peralta Ramos; venta que se efectuó hace cuatro años, en remate público, con el fin que acaba de lograrse, y previa conformidad de la familia del donante. Lo gastado en el edificio asciende a 230.000 pesos; pero queda aún para invertir con igual objeto otra cantidad muy apreciable.

En la portada principal de la nueva escuela se ha colocado una placa con la inscripción siguiente:

"A la memoria del donante de esta escuela, don Patricio Peralta Ramos, fundador de Mar del Plata—Marzo de 1917."

Mar del Plata, marzo 4 — El acto de la inauguración de la escuela donada por el señor Peralta Ramos se realizó esta tarde, a las 3, presidido por el director general de escuelas, doctor Matías G. Sánchez Sorondo, y con asistencia de la familia del donante, autoridades escolares y municipales, inspector de policía señor Sequeysos, clero, personal docente de las escuelas y una gran concurrencia de familias y caballeros.

En el gran "hall" se había colocado una tarima y sobre ésta una mesa cubierta con un paño granate, alrededor de la cual tomaron asiento el director general de escuelas, a su derecha el intendente de esta ciudad, señor Julio César Gazcón, y a su izquierda el señor Alberto Peralta Ramos.

La ceremonia se inició con el Himno Nacional tocado por la banda de música en uno de los extremos del "hall" y cantado por los escolares. En seguida, el doctor Sánchez Sorondo se puso de pie y leyó un hermoso discurso.

Dijo el doctor Sánchez Sorondo, refiriéndose al señor Peralta Ramos:

Evoco la figura de este noble señor, aquí, en el modesto escenario de sus afanes. Imagínolo junto al mar, hollando la dorada arena de la playa, eligiendo el sitio de la ciudad futura, perseguida con profético tesón y bautizándola con el nombre prometedor y sonoro. Preséntase, en 1873, al gobierno de la provincia, solicitando "el favor" de erigir este pueblo, en terrenos de su propiedad y paraje denominado "Laguna de los Padres", y consigue tras largos trámites, la concesión anhelada. Digno es de leerse el escrito inicial. En lenguaje sencillo expónense las razones de la *petición*: clima conveniente, suelo fértil, fácil explotación de su riqueza, situación privilegiada de puerto natural... Diríase el prospecto halagador de una urbe moderna, de fantástica perspectiva. Pero el autor tenía algo más eficaz: la interpretación positiva de los hechos, y la fe profunda en el porvenir.

Por eso, los que hoy asistimos a la eclosión magnífica de aquella idea, podemos vislumbrar, en la expresión sin artificios del pensamiento primitivo, el chispazo de la intuición.

Ciudad y escuela levantadas por la iniciativa particular, en esta hermosa comarca del Sur, arrancada, también por el esfuerzo privado, y como a tirones, al aborigen depredador, son caso ejemplar que comprueba la inmensa contribución de la energía individual a la obra constructiva de la nacionalidad. Porque los precursores, cuya herencia disfrutamos, no vivían con los ojos puestos en el gobierno, esperando la palabra de orden o el subsidio. Se desenvolvieron ajenos a la concepción providencial del Estado, al que todo habremos de pedirle, desde la libertad hasta el presupuesto.

Yo quiero arrojar una mirada al pasado; rememorando, para enseñanza de nuestros niños, modelos de patriotismo y voluntad; recordar, en algún episodio la página gloriosa, pero oscurecida, de la conquista interior, y esbozar, si me fuera posible, la semblanza del fundador, cuyo empuje incontrastable y múltiple nos descubrió, nos sojuzgó, nos pobló, nos fortaleció y nos civilizó.

Después de describir los rasgos característicos del señor Peralta Ramos, añadió:

He aquí como se cierra el ciclo del fundador. Describió la obligada trayectoria. Bregó primero por la vida, por la fortuna después, por la cultura finalmente. Así, el árbol robusto por excelencia, hunde sus raíces profundas, cría rugoso tronco y se corona de verde y tupido follaje para que brote, delicadamente, la flor alba y tierna... Estos palacios, estas casas que se donan para propender al adelantamiento de la niñez, son el signo inconfundible de la solidaridad espiritual. El símbolo adquiere realidad trascendente si juzgamos sus hechos generadores con criterio sociológico. La clase ilustrada y rica, la llamada clase dirigente, sólo puede aspirar al manejo de las otras, cuando retribuye con obras de beneficio común los aportes que recibe en infinitas fracciones. El intercambio de elementos nutritivos es condición de vida para todo organismo, cuyas partes elaboran, cada una, productos propios y diversos, concurrentes a la armonía final.

La sociedad que fomenta la escuela primaria, hace democracia, porque nivela para todos, en el primer arranque, el terreno de la lucha, y porque prepara sus medios tópicos de acción y defensa, dejando operar libremente la selección natural. Allí está, como en función de progreso. Por ello, la labor educativa, para lograrse plenamente, no puede ser considerada como una mera obligación de gobierno, sino que, como decía Sarmiento, ha de vivir de la colaboración popular.

Es, entonces, con patriótico regocijo que verificamos otra vez la existencia de tan íntima comunión. Pocas cuerdas vibran más prontamente, más simpáticamente, en el alma colectiva, que ésta de la beneficencia escolar. No hay partido, no hay localidad en el territorio de la provincia que no reciba la ayuda valiosa y espontánea de los vilipendiados "terratenientes" y de los que, menos favorecidos por la suerte, ofrecen en la medida de sus fuerzas: la convicción de la necesidad primordial de educar, ha penetrado en las conciencias.

Es la escuela nuestro depósito sagrado, la fuente viva de nuestras energías, el misterioso laboratorio de nuestro porvenir. En sus aulas tranquilas despiertan la inteligencia y el corazón. Reino espiritual, desliza, apacible, sus días fecundos, porque las tormentas de la vida se abaten contra sus muros, que defiende la inocencia. La clara voz de la maestra, el argentino acento de los niños, la lección enseñada y aprendida, llenan las horas del deber. Concíbese, para empezar de nuevo, y la dulce monotonía de la tarea, jamás terminada pero siempre conseguida, infunde no sé qué símil con el trabajo bienchor de las elementales fuerzas de la naturaleza, quizás, porque allí las almas se trasmutan y la simiente humana tiene su primera floración.

Terminó su discurso el doctor Sánchez Sorondo, con estas frases:

Creo en el triunfo de nuestra democracia. La siento revolverse pujante, como si buscara realizarse por sí misma, aún a despecho de sus conductores circunstanciales. Déjanla indiferente las proclamas, aunque un momento puedan entretenerla, pero la apasionan los problemas vitales de cuya acertada resolución depende su mejoramiento. Su instinto la lleva de preferencia hacia la educación común, de la que espera una como primacía en el concierto de las libres naciones. Tratemos de que así sea, sobre todo en este momento trágico, en que velados sus ideales seculares, la humanidad va dando tumbos por el camino ensangrentado.

Acto continuo el intendente hizo uso de la palabra. Expresó que en su carácter oficial se asociaba con singular entusiasmo a tan fausto suceso.

Hasta ahora, forzoso era confesarlo, dijo, podía decirse, sin menguar nuestra cultura, que a pesar de poseer una gran ciudad, dotada de todos los progresos y adelantos modernos, carecíamos de un establecimiento de educación gratuita que fuera como éste, el exponente de la grandeza moral de la provincia de Buenos Aires.

Llegaba el viajero a nuestras playas e instintivamente buscaba anheloso el gran hogar intelectual, ocupando su puesto honroso dentro del núcleo de nuestros suntuosos palacios, y al notar su ausencia, ha de haber dejado deslizar en silencio más de un amargo reproche para nuestro exagerado materialismo.

Luego dijo: Es que Patricio Peralta Ramos, como todos lo videntes, participaba de ese afán común y solidario de los espíritus superiores, que dentro de las sociedades cumplen una misión digna, abriéndose paso entre el clamoreo desdeñoso de los pesimistas, de los rezagados y de los retardatarios, hasta imponer por la fe de sus convicciones las ideas que conducen a objetivos nobles, desinteresados y benéficos para la colectividad.

Terminó diciendo que esta ciudad, que es su obra inmortal, cuya grandeza vaticinara con profética clarividencia incorpora a sus adelantos edilicios este monumento, que por su alta significación moral ha de perdurar el recuerdo de su ilustre nombre, rodeado del respeto y la gratitud de las generaciones.

Le siguió en el uso de la palabra el doctor Alberto Peralta Ramos, quien dijo que por circunstancias especiales no estaban allí presentes todos los miembros de la familia, quienes tuvieron que abandonar anoche este balneario, llamados urgentemente a esa capital por la enfermedad de uno de sus miembros.

El señor Peralta Ramos agradeció en nombre de la familia los conceptos vertidos por el director general de escuelas de la provincia, sobre su digno abuelo, don Patricio Peralta Ramos.

Luego expresó que la cuestión del Dr. Sánchez, al frente de los destinos de la educación en la provincia, ha sido ya juzgada, y que le bastaba sólo recordar que como resultado de iniciativas o reformas de orden técnico y económico la provincia ha podido llevar treinta y siete mil niños más a sus escuelas, habiéndose señalado el hecho auspicioso de que hayan pasado de doscientos mil los inscriptos.

Inauguramos hoy un edificio modelo, añadió, un verdadero palacio escolar, con los alicientes más esenciales que contribuyen al provecho de la instrucción del niño, es decir, el aire y la luz, en esta ciudad, que por su clima y sus bellezas ha adquirido un relieve singular, al punto de traducirse en verdadera hegemonía, pues según el decir, ya no se puede veranear sino en Mar del Plata, ciudad del bullicio, de la salud, de la alegría.

Es por eso que no sin justo orgullo recuerdo en esta oportunidad la figura moral de mi abuelo, movido quizás por la emoción que no deja sustraerme a la nota la entusiasmo que recojo del ambiente de esta ceremonia, al evocar recuerdos que vienen del pasado, hechos del presente y augurios del porvenir de este pueblo, previstos con clarovidencia realmente extraordinaria, con espíritu progresista, con penetración de hombre de empresa, pues con modestia y generosidad fundó este pueblo sin alentadoras compensaciones inmediatas y sus ideales no quedaron limitados solamente a su progreso material, porque una de sus primeras preocupaciones fué la educación de los pocos habitantes de entonces; tan es así que ya en su nota al gobierno de la provincia, solicitando la fundación del pueblo, hacía valer como argumento esencial, que ya disponía de un colegio que prestaba señalados servicios. Sus hijos, que recogieron esta herencia, bien inculcados por sus anhelos, han perseverado en los mismos propósitos, y fuera de múltiples iniciativas que importan progreso moral y material para Mar del Plata, han vinculado su acción con iniciativa en beneficio de la instrucción común.

Aun a riesgo de contrariar en esta oportunidad sentimientos de modestia, debo recordar que tanto el colegio de Santa Cecilia, inaugurado en 1902 y dirigido por las hermanas del huerto, donde reciben instrucción primaria numerosas niñas, de las cuales 50 gratuitamente, así como el Instituto Peralta Ramos, fundado en 1913, institución modelo, dirigida por las hermanas Maristas, en la cual doscientos niños reciben enseñanza primaria, secundaria y que proporciona 50 becas para educar a los pobres, son obras hijas de la contribución generosa de la familia.

Me resulta así grato al espíritu poder comprobar midiendo la distancia del tiempo trascurrido, cómo todas esas aspiraciones del fundador se han cumplido, y es por eso, señor director de escuelas, que os repito que la familia acepta y reconoce este homenaje, que enaltece un recuerdo que ha de evocarse en lo sucesivo, toda vez que se contemple la inscripción de esta placa.

Vuestro nombre quedará vinculado a esta obra de progreso educacional que habéis sabido con interés llevar a efecto venciendo la rutina de no hacer nada, recurso que aquí, como en todas partes, viste la toga y pontifica, cuando quiere detener el paso a toda idea progresiva.

Vuestro prestigio se acrecentará, pues, en el ambiente de este pueblo, cuya juventud os aplaude desde ahora, y no olvidéis que el aplauso de ella es juicio anticipado de la historia.

Para terminar, os digo a vosotros, dignos maestros, que procuréis en todo tiempo cuidar esta casa con el celo y el honor que siempre os caracteriza en la preparación de las generaciones del mañana, inspirándolas siempre en el trabajo, en el amor a la verdad y en el culto del bien.

Terminada la ceremonia, la concurrencia visitó la escuela, y luego fué obsequiada con un lunch, servido en una de las galerías del edificio.

Los miembros de la familia del donante que estuvieron presentes, fueron:

Alberto Peralta Ramos y familia, Enrique Peralta Ramos y su señora Celia Lértora, Raúl Peralta Ramos y su señora María Luisa Bilbao, Rafael Peralta Ramos y su señora Micaela Aldao, Alberto Peralta Ramos (hijo) y familia, señora Cecilia Peralta Ramos de Lestache, Adela, Carolina y Oscar Peralta Ramos.

EL FALLECIMIENTO DE ALMAFUERTE

Homenaje a su memoria

Ayer celebró sesión extraordinaria la comisión directiva del Círculo de Periodistas, a fin de resolver sobre la celebración de un funeral civil en homenaje a la memoria de Almafuerte.

Después de un cambio de ideas y de tomar nota de diversos ofrecimientos de elementos ponderables que desean colaborar en ese acto, se resolvió el nombramiento de una comisión, para que organice el homenaje, compuesta por los señores Miguel A. Fulle, Ramón T. García y J. Alfredo Torcelli.

Teniendo en cuenta que la vastísima obra del poeta es, en su conjunto, muy poco conocida, se iniciarán gestiones ante la familia, a fin de hacer ediciones populares para divulgarla ampliamente. El buen éxito de estas gestiones queda subordinado a la existencia de un testamento del poeta, que se dice existe, por el cual nombra legatarios a sus seis hijos adoptivos.

Entre los ofrecimientos hechos al Círculo de Periodistas, se tomó en consideración el del señor Juan Bonessati, autor de un poema musical que se orquestará especialmente para ejecutarlo en dicho acto.

Teniendo en cuenta que el funeral civil debe revestir todas las características de grandiosidad posibles, se ha resuelto no fijar aún la fecha de su realización.

El Círculo de Periodistas invitará especialmente a dicho acto a todos los centros literarios de América.

—Un grupo de caracterizados vecinos ha pedido al concejo deliberante que se cambie el nombre de alguna de las calles de la Ensenada por el de Almafuerte, como homenaje a su memoria, pues el poeta en varias ocasiones visitó ese barrio y leyó muchos de sus poemas.

RENOVACION DE LA LEGISLATURA

Las elecciones de diputados

Activos trabajos realizan diversas agrupaciones políticas, en vista de la elección de renovación de un tercio de la Cámara de Diputados, para la cual han sido convocadas las secciones tercera y cuarta de la provincia a comicios que funcionarán el 25 del corriente.

Los partidos Conservador y Socialista, en primer término, activan su propaganda, procurando la mayor representación, pues en la sección tercera, que tiene numerosas poblaciones industriales, como Avellaneda, Zárate, Campana, Ensenada y puerto La Plata, la segunda de aquellas agrupaciones cuenta con numerosos adherentes y está en condiciones de disputar enérgicamente el triunfo a la primera.

Las diversas opiniones se han ido condensando, por otra parte, en el seno del partido Radical, en el sentido de persistir en su alejamiento de los comicios provinciales. Puede ya afirmarse que se abstendrá de concurrir a la próxima elección. Ello reduce las fuerzas en lucha y facilita a los partidos Conservador y Socialista la distribución de las veinticinco vacantes de la Cámara, por la reducción del cuociente electoral.

Empero, la agrupación denominada partido Constitucional, por su parte, hace grandes esfuerzos por obtener también cifras que por cuociente, o siquiera por mayor residuo, aumente su representación legislativa, que se reduce a dos bancas.

EN LOS MUNICIPIOS

DESIDIA MUNICIPAL EN MONTE GRANDE

Peligros para la salud pública

Monte Grande (Esteban Echeverría), marzo 4 — Llama la atención que las autoridades municipales no hayan tomado medidas para el saneamiento del pueblo, ordenando la recolección de basuras de los domicilios particulares y terrenos baldíos. Las calles están convertidas en focos de infección y ya se han producido tres casos de fiebre tifoidea.

A pesar del peligro que tal estado de cosas representa para la salud pública, no se ha implantado el servicio de recolección de basuras, no obstante que el presupuesto tiene asignada para él una partida especial.

Otra grave desidia la constituye la matanza de animales a campo. Se da el caso de un matarife que sacrifica los animales en las orillas del arroyo y lava las carnes en las aguas del mismo. Para mayor desidia, no existe inspección veterinaria.

En Bartolomé Mitre — Ejercicio ilegal de obstetricia

Bartolomé Mitre, marzo 4—La partera diplomada señora Pierina Gusberti de Paviolo ha denunciado a la dirección de Salubridad las numerosas mujeres que ejercen ilegalmente la obstetricia en este partido.

Falta de alcantarillas en Villa Diamante

V. Diamante (Avellaneda), marzo 4 — Se censura a la intendencia municipal de Avellaneda por su tardanza en colocar las alcantarillas que le fueron pedidas hace 9 meses por la sociedad Unión Vecinal de esta villa.

El vecindario teme que tal deficiencia subsista para el invierno, por los graves inconvenientes que ocasionaría al tránsito.

Comisión pro caminos en Labardén — Donación a los pobres

Labardén (General Guido), marzo 4 — La comisión vecinal pro caminos, que preside el señor Fernando Oesterbeld (hijo), ha resuelto en su última reunión invertir la suma de 104.50 pesos en víveres, que serán repartidos entre la gente pobre del pueblo, por intermedio de una comisión de vecinos.

Esa cantidad había ingresado a la caja pro caminos como sobrante de las entradas y salidas habidas en las fiestas julias pasadas, patrocinadas por dicha comisión.

Fiestas irlandesas en Carmen de Areco

Carmen de Areco, marzo 4 — La colectividad irlandesa ha resuelto solemnizar la fiesta de San Patricio el 17 del corriente.

Oportunamente se publicará el programa de los festejos.

Apertura de la calle Tequendama — Gestiones ante la comisión municipal

Sáenz Peña (San Martín), marzo 4 —La sociedad Unión Vecinal iniciará gestiones ante la comisión municipal para obtener la apertura de la calle Tequendama, que pondrá en comunicación directa con la capital federal a esta villa y a las vecinas de Santos Lugares, Villa Raffo y Caseros.

Con el mismo objeto, una comisión de vecinos se entrevistará con los doctores Beiró e Hiriart, cuando la salud de este último lo permita, con el fin de solicitarle su apoyo en el concejo deliberante, de que forma parte.

Se cifran esperanzas en la acción de estas personas, por estar radicadas en Devoto e interiorizadas de la justicia de estas gestiones.

Municipalidad de La Plata

Para hoy están convocados los miembros de la municipalidad de La Plata, a sesión especial, para efectuar, de acuerdo con el reciente fallo de la Suprema Corte, una nueva distribución de cargos.

Para intendente municipal será votado por la mayoría conservadora, el señor Juan Carlos Chaumeil, y para presidente del concejo deliberante, el doctor Manuel Gazcón.

Romerías españolas en Guaminí

Guaminí, marzo 4—Con bastante animación comenzaron hoy las romerías españolas, aunque con tiempo poco favorable, pues llovió esta tarde a intervalos.

CRONICA SOCIAL

(Información de La Plata)

TARDES DE BOSQUE — Lucidas proporciones alcanzó la reunión de familias realizada ayer en el paseo del Bosque, con motivo de ser día de moda. Fué amenizada por la banda de policía, la que ejecutó un variado programa musical.

En el desfile vimos a las señoras y señoritas de:

Johanneton, Abella, Reyna, Almandos, Escobar, Isla, Pera Echagüe, Morales, Ocampo, Goenaga Menéndez, Fernández Basualdo, Achinelly, Mercante, Lilliedal, Kennedy, Caminos, Puig Lómez, Del Campillo, Pando, Grigera, Sarrat, García Cortina, Soria, Cia, White, Urraza, Lynch, Pintos, Molla Villanueva, Ceppi, Piot, Del Carril, Victorica, Villamonte, Sarrias Benítez, Alemán, Bermejo, Anzoátegui, de Cucco, Lascano, Freyer Spangenberg, Salvadores, Huergo, Sempé, Wolff Zambonini, Portela, Mallo, Albina, Correa Bustos, López Merino, Ramírez, Lockart Jiménez, Ponce de León, Centurión, Milani, Guido Lavalle, Alsina, Sánchez Viamonte, Ballesteros, de la Fuente, Argüello, Aguirre, Cometto, Costa, Alvarez y otras.

LA FIESTA DE LA POESIA—Esta noche se efectuará en el teatro Ideal, la fiesta de la poesía, organizada por la Sociedad Protectora de Empleados de la Administración, a su beneficio, la que dará lugar a un hermoso acto literario y social.

Entre los diversos números del programa, figura un monólogo que recitará el señor Eloy Alvarez, titulado "El inventor", y la lectura de las poesías "Rincones del jardín florido", a la que se adjudicó el primer premio, y "Cuando la primavera anida en nuestras almas", por la señorita Angélica Paz.

La señorita Elena Scheneider leerá los versos "el primer amor" y "Crepúsculos de invierno", y el doctor Raúl I. Ferrando, su composición "Canto de amor".

Luego el señor José María Olmos Cárdenas, leerá sus poesías "Las manos que acarician" y terminará la velada con una alocución del señor Aníbal González Ocantos.

Los alumnos de la Asociación Coral e Instrumental, que dirige el profesor Aquiles Zaccaría, cantarán los coros de "Nabuco" e "I Lombardi".

EL CORSO INFANTIL—Ayer se realizó, en las pintorescas avenidas del Jardín Zoológico de esta ciudad, el último corso infantil, organizado por la dirección del establecimiento y la sociedad Sopa del Niño. La fiesta superó en brillo a las efectuadas los días 24 y 25 de febrero último.

A gran parte de las pequeñas máscaras, que obtuvieron premios por sus mejores disfraces, les fueron entregados. También se repartieron juguetes a los niños que no obtuvieron premio alguno, cuya tarea no fué posible terminar ayer, dado el brevísimo tiempo con que se contaba. Así, pues, los niños a los que aún no se les haya entregado sus correspondientes premios, pueden pasar hoy por la dirección del Jardín Zoológico, con objeto de recogerlos.

A este acto asistió un crecido número de familias de nuestra sociedad.

REUNIONES—En casa del señor Valerio Ramos y su señora Amalia Quintana se efectuó anteanoche, una interesante reunión de disfraz, con motivo de haber concurrido un numeroso grupo de sus amigos a agradecerles atenciones recibidas en otra, realizada anteriormente.

Muchas y espirituales fueron las máscaras que mantuvieron en constante animación la fiesta, y se bailó hasta la madrugada. A las 2 se abrió el comedor, donde la concurrencia fué debidamente obsequiada.

Entre la concurrencia vimos a las señoras:

Amalia Quintana de Ramos, Edelmira Vidal de Pontis Arenzábal, Julia Mulet de Forgnone, Emma López Camelo de Costa Palma, Emilia Núñez de Casal, María Parodi de Barberis, Raquel López Camelo de Frigerio González, Inés Sandoz de Andrade, Angélica Reisig de Ramírez, Carmen Moreno de Devoto.

Señoritas: Emma, Alda y Celina Ramos Quintana, Enriqueta Fucini, Ada Portis Vidal, Carmen y Sara Devoto Moreno, Mercedes Mulet, Lola y Carmen Monteagudo Tejedor, Lilia y Emma Alvarez Lizarralde, Dida Parodi, Celestina y María Nápoli, Luisa Silva, Zulema y Ana María Zorraindo, María Delia y Sara Terzaga, Graziela y Polpa Mussio, Amalia Ramírez Piot, Albina y Emma Dumm, Elma, Dora y María Emilia Casal, Laura, María Elena y Lola Frigerio González, Angélica Andrade, Margarita Montani, Emma y María Gibert.

EN LA PLAZA MORENO — Esta noche concurrirá a esta plaza la banda de policía con objeto de ejecutar trozos de música clásica.

VIAJEROS—De Coronel Vidal, el señor Pedro A. Dondas.

—Han regresado de General La Madrid, las señoritas María y Carmen González Golzueta.

MOVIMIENTO POLITICO

UNION CIVICA RADICAL

REORGANIZACION GENERAL

Pedido de intervención nacional

San Antonio de Areco, marzo 4—Anoche se efectuó una asamblea del Comité Radical para la renovación de sus autoridades, con asistencia de un crecido número de afiliados. Se votó nominalmente con mucho entusiasmo y resultó electa la siguiente lista: presidentes honorarios, doctores Pedro Solanet, Juan M. Obarrio y señor Juan Duggan; presidente, señor Gabino P. Tapia; vicepresidente primero, señor Antonio Pazzaglia; vicepresidente segundo, señor Fernando Speroni; secretario general, señor Francisco Speroni (hijo); prosecretarios, señores Hermenegildo Casco y Gaspar Berra; tesorero, señor Juan Casenave; protesorero, señores Pascual De Rosa y Martín Bascourleiguy; delegados a la convención seccional, señores Demetrio Ramírez Pereyra, Gabino P. Tapia y Fernando Speroni; delegados al comité seccional, señores Francisco Speroni (hijo), y Hermenegildo Casco, y treinta vocales.

Se resolvió pasar una nota al presidente del comité nacional, destinada al Presidente de la República, pidiendo la intervención nacional a la provincia de Buenos Aires.

Chascomús, marzo 4 — Con el objeto de elegir nueva comisión directiva, realizó hoy asamblea el comité radical de este pueblo. Resultaron electos los siguientes señores: Presidente, A. J. Wallace; vicepresidente, doctor P. E. Barbosa; 12 vocales titulares y 3 suplentes; delegados a la convención seccional, señores V. M. Carriz, F. Pierri, A. J. Wallace y G. Carmona; delegados al comité seccional, señores A. J. Wallace y V. M. Garriz.

Se resolvió enviar un telegrama al comité nacional pidiendo la intervención a la provincia de Buenos Aires.

Nueve de Julio (Buenos Aires), marzo 4 — Los radicales renovaron hoy las autoridades de su comité local en la siguiente forma: Presidente, señor señor Eduardo A. Fauzón; vicepresidente segundo, señor Guillermo Gouy; tesorero, señor Pedro Eppherre; protesorero, señor Carlos C. López; secretario general, señor Vicente Morelli; cinco secretarios auxiliares y veinticinco vocales; convencionales seccionales, señores Fauzón, Fernández, Taurel y Millán; al comité seccional, señor Rafael Adobato y Vicente Morelli.

La asamblea votó un pedido de intervención nacional, cuya entrega fué encomendada al comité nacional.

Guaminí, marzo 4 — El comité radical se reunió esta tarde con el objeto de renovar su comisión directiva y lo hizo en la siguiente forma: Presidente, doctor Guillermo O. Boulenaz; vicepresidente primero, señor Emilio Mantel; vicepresidente segundo, señor Bartolomé Bleinat; vicepresidente tercero, señor Agustín Bidart; secretarios, señores Arturo H. Amaya y Justo Y. Sánchez.

25 de Mayo, marzo 4 — Se realizó hoy la asamblea radical, en la que se proclamó la comisión directiva elegida en enero último. Se envió al comité nacional una petición de intervención a la provincia.

Campana, marzo 4 — Hoy se efectuó la reorganización del comité radical de ésta. Triunfó por unanimidad la siguiente lista: Presidentes honorarios: senador nacional doctor José Camilo Crotto y diputados nacionales Delfor del Valle, Horacio Oyhanarté y Pedro Solanet; presidente, señor Juan Delleplane; vicepresidente primero, señor Francisco Machinandiarena; vicepresidente segundo, Tomás Murray; vicepresidente tercero, señor Estaban Tocco; secretario general, señor Francisco Nordahl; secretarios: señores Rufino M. Brashich, Alberto F. Franco, Juan M. Campora, Enrique Cedericci y José Jaly; tesorero, señor Marín Brashich; protesorero, señor Miguel Barca; 16 vocales y delegados a la convención seccional, señores Juan Quiroga, Esteban Tocco y Calixto Delleplane; suplente, señor Francisco Machinandiarena; delegados al comité seccional, señor Delfor del Valle y Marín Brashich; suplente, señor Pedro Pertussi.

Laprida, marzo 4 — Hoy, bajo una lluvia torrencial, se reorganizó el comité de la Unión Cívica Radical. Al acto concurrieron numerosos afiliados, que recorrieron las calles principales de este pueblo con mucho entusiasmo, al compás de las dianas del parque ejecutadas por una banda de música. Se vitoreó frenéticamente al Presidente de la República, al Ministro del Interior y a las altas autoridades de los comités de la nación y de la provincia.

Representó al comité de la provincia, su delegado, señor César A. Leguizamón, quien pronunció un discurso.

Agradeció la concurrencia al acto, el presidente del comité local, señor Mariano J. Pereyra, y acto continuo se sirvió un almuerzo a toda la concurrencia.

Pergamino, marzo 4 — En el teatro Victoria se efectuó hoy la proclamación de las nuevas autoridades del comité radical local. Presidió la asamblea y abrió el acto el señor Juan A. O'Farrell, e hizo uso de la palabra también el señor A. Rodríguez Jáuregui.

La asamblea se puso en pie en homenaje a la memoria de los señores Jorge A. Sierra e Ignacio Ozafrán, miembros del comité radical, recientemente fallecidos.

Terminado el acto, se organizó una extensa columna cívica que, precedida por una banda de música, desfiló por la calle San Nicolás y se disolvió en la plaza 9 de Julio, donde hizo uso de la palabra el señor Juan A. O'Farrell.

San Andrés de Giles, marzo 4 — El comité radical se constituyó hoy en la siguiente forma:

Presidentes honorarios, doctores José Camilo Crotto, Pedro Solanet e ingeniero Luis Monteverde; presidente, doctor Fernando C. Lillia; vicepresidente, señor Patricio Thompson; vicepresidente segundo, señor Jerónimo Morgán; secretarios, señores Zenón Gamboa, José E. Pichetto y Antonio Dipaola; tesorero, señor Manuel Montoto; protesorero, señor Vicente Carbone; delegados a la convención seccional, doctores Fernando C. Lillia, Eduardo J. Tormey y J. Ceferino Acuña; suplentes, señores Manuel Montoto y José Alfonsín; delegados al comité seccional, señores Luis Gregorio Acuña y doctor Antonio Vázquez Ponce; suplente, señor Vicente Carbone y 22 vocales.

Ramallo, marzo 4 — A la asamblea radical de hoy sólo se permitió la presencia de los afiliados inscriptos en los registros del comité y los que hallan pedido anteriormente su incorporación y que fueron aceptados hoy por la asamblea. El comité quedó constituído de la siguiente manera:

Presidentes honorarios, doctores Pedro Solanet, y David Luna; presidente, doctor Dionisio G. de Keravenant; vicepresidente, señor Ricardo Obligado; vicepresidente segundo, señor Primitivo Fornos; secretario general, doctor Ignacio V. Aguirre; secretarios, señores José C. Bartolomé y Francisco Marasco; prosecretario, señor Benjamín Mora; tesorero, señor José M. Aroza; 22 vocales; delegados al comité seccional, señor Raúl Obligado y Vicente Muñagorri; delegados a la convención seccional, señores doctor Ignacio V. Aguirre, Ricardo Obligado y doctor Keravenant.

Se acordaron varias medidas de orden interno y se resolvió por aclamación pedir al comité nacional que requiera la intervención nacional.

Luján, marzo 4 — Hoy se proclamaron las nuevas autoridades del comité radical en la plaza Colón. Ellas son:

Presidente, señor Fernando Espinosa; vicepresidente, señor F. Alfredo Real Salas; vicepresidente segundo, señor Lorenzo Casey; delegados y convencionales, señores José Máximo Domínguez y Fernando Espinosa; presidentes honorarios, señores doctor Francisco A. Riú, José Máximo Domínguez y doctor Arturo Isnardi.

Monte Grande (Esteban Echeverría), marzo 4 — El comité radical proclamó hoy sus nuevas autoridades en la siguiente forma:

Presidente, señor Antonio Cervetti; vicepresidente, señor Juan Italiani; vicepresidente segundo, señor Domingo Gradini; secretario general, señor Pedro A. Marinone; secretario, señor Juan Recarte; prosecretario, señor Pedro A. Legarto; delegados, señores Francisco Arcgui y Eugenio Guiochino; convencionales, señores Antonio Crespo, Antonio Crenetto y Domingo Gaddini; presidentes honorarios, doctor Pedro Solane e ingeniero Luis Monteverde.

Navarro, marzo 4 — Hoy se constituyó el comité local de la Unión Cívica Radical. La asamblea sancionó un voto en favor de la intervención a la provincia. En acto público, se entregaron las insignias al comité local.

San Isidro, marzo 4 — Esta tarde se efectuó en la plaza principal una reunión de los radicales de esta ciudad para proclamar las nuevas autoridades del comité local. Hicieron uso de la palabra, los señores Luis E. Blassetti, Julio César Urien y José M. Verdugo.

El presidente del comité envió un telegrama al Presidente de la República, solicitando la intervención nacional a la provincia.

Bahía Blanca, marzo 4 — Con el objeto de pedir la intervención federal a la provincia se efectuó esta tarde en el teatro San José una asamblea organizada por el comité radical local, con asistencia de delegaciones de los subcomités radicales de los pueblos cercanos.

Pronunciaron discursos los doctores Eduardo Bambill, José María Vergara y Horacio Guido. Luego se organizó una manifestación popular que recorrió varias calles hasta las avenidas Colón y Brown donde se pronunciaron nuevos discursos y se acordó pedir al Presidente de la República la intervención a la provincia.

Tigre (Las Conchas), marzo 4 — En el local de la Sociedad Italiana se realizó hoy una asamblea de afiliados del partido Radical para renovar sus autoridades. Proclamada la nueva comisión, se resolvió dirigir un telegrama a las autoridades dirigentes de la agrupación solicitando la intervención nacional a la provincia.

General Madariaga, marzo 4—Hoy se renovaron las autoridades del comité radical de este pueblo, en la forma siguiente: presidente, señor Martínez Guerrico; secretario, señor Diego Ibarbia; tesorero, Sr. Leopoldo Morteganí; delegados, doctor Samuel S. de Bustamante y señor Juan M. Bidon.

Se resolvió dirigir un telegrama al Presidente de la República, solicitando la intervención a la provincia.

Lobos, marzo 4—El comité radical renovó hoy sus autoridades en esta forma; presidente, doctor Antonio Hiriart; vicepresidente, doctor Fortunato Díaz; vicepresidente segundo, señor Salvador María Viale del Carril; cuatro secretarios y diez vocales; delegados a la convención, señores doctor Isaías R. Amado, ingeniero Ernesto A. Hiriart, Salvador María Viale del Carril y Francisco I. Villanueva; delegados al comité central, doctor Isaías R. Amado y señor Francisco I. Villanueva.

La asamblea resolvió el envío de un despacho telegráfico al Presidente de la República, pidiendo la intervención nacional.

PARTIDO SOCIALISTA

Plataforma electoral

CONFERENCIAS DE PROPAGANDA

La Federación Socialista Bonaerense ha preparado el siguiente programa electoral con motivo de las elecciones de diputados provinciales por las secciones 3.a y 4.a a realizarse el 25 del corriente:

1.o — Jornada de 8 horas y salario mínimo de cuatro pesos diarios para los obreros ocupados directa o indirectamente por la provincia.

Alojamiento higiénico para los trabajadores.

Prohibición de pagar los salarios con vales o bonos.

2.o — Impuesto progresivo sobre la renta del suelo y la valuación.

Impuesto al mayor valor.

Supresión del impuesto agropecuario.

Prohibición legislativa de todo impuesto municipal de consumo.

3.o — Legislación protectora de los arrendatarios.

Inembargabilidad de las semillas, animales y útiles de labranza.

Abolición de las patentes que gravan a las trilladoras y desgranadoras.

Abolición de las patentes al comercio, industrias y profesiones útiles.

4.o — Fomento de la instrucción primaria. Creación de nuevas escuelas. Mejoramiento de sueldos para el magisterio.

Suministro de matrícula, ropa y libros a todos los niños en edad escolar, cuyos padres o tutores carezcan de recursos para adquirirlos.

5.o — Licencia mínima de 500 pesos para los despachos de bebidas alcohólicas.

—Ayer se celebraron las siguientes conferencias de propaganda, organizadas por la Federal Socialista:

En Quilmes: Manuel Canay, diputado Carlos Pascali y José L. Pena.

En Wilde: diputado Francisco Cúneo y Juan P. Barrios.

En Carlos Casares: doctor Alfredo L. Spinetto y diputado Domingo Besasso.

En Rawson, diputado Jacinto Oddone y Miguel Pizza.

En Chacabuco: diputado Jacinto Oddone y Miguel Pizza.

En Mechita: diputado R. Rodríguez de Vicente.

En Bragado: diputado R. Rodríguez de Vicente.

En esta semana se realizarán los siguientes actos de propaganda:

Lunes 5 — En Nueve de Julio, hablarán el diputado Domingo Besasso y el doctor Alfredo L. Spinetto.

En Junín, el diputado Jacinto Oddone y Miguel Pizza.

En los Toldos, el diputado R. Rodríguez de Vicente.

Martes 6 — En La Plata, rambla de la calle 53 esquina 7, hablarán a las 9 p. m. el diputado nacional Francisco Cúneo y el candidato José M. Lemos.

En Rojas, diputado Jacinto Oddone y Manuel Palacín.

En General Pinto, el diputado Rodríguez de Vicente.

Miércoles 7 — En Ameghino, el diputado Rodríguez de Vicente.

En Salto, el diputado J. Oddone y Manuel Palacín.

Sábado 10 — En Lanús Este, hablarán a las 9 p. m. el diputado nacional Cúneo y los candidatos José M. Lemos y Juan J. Oliveros.

Después de la conferencia se realizará una manifestación que irá por José C. Paz hasta San Juan, donde hablarán varios afiliados.

Domingo 11 — En Piñeiro (Avellaneda), diputado R. Rodríguez De Vicente, candidato Jerónimo Della Latta y doctor Héctor González Iramain.

En Villa Domínico (Avellaneda), diputado José P. Baliño y doctor Ismael Moreno.

En Adrogué, diputado nacional Francisco Cúneo y candidato Juan J. Oliveros.

En Isla Maciel (Avellaneda), José M. Lemos, Miguel Pizza y Guillermo Aguirre Bengoa.

En Lobos, diputado provincial Domingo Besasso y doctor Alfredo L. Spinetto.

En Hornos (Bernal), diputado Jacinto Oddone y Agustín de Arrieta.

EDUCACION

Escuela 78 de Lomas del Mirador — Comienzo de las clases

Lomas del Mirador (Matanza), marzo 4 — Han comenzado las clases en la escuela nacional número 78 que dirige el señor Antonio Lombardo.

Más de 170 educandos de ambos sexos han sido inscriptos en los cuatro grados.

Este vecindario comenta muy satisfecho la resolución del Consejo Nacional de Educación de alquilar para la escuela un amplio e higiénico edificio, suficiente para la enseñanza reglamentaria de la horticultura y fruticultura.

Escuela 41 de Villa Progreso

Villa Diamante (Avellaneda), marzo 4 — Es objeto de censuras el consejo escolar del distrito, por haber clausurado la escuela 41 situada en Villa Progreso. Se lamenta que con tal resolución se ponga traba a la instrucción de un buen número de niños.

Internado Carlos Pellegrini de Pilar —Nuevo curso

Pilar, marzo 4 — Próxima la apertura de las clases en el internado Carlos Pellegrini, es necesario que su dirección llame la atención del vecindario sobre la creación del curso preparatorio que funciona en dicho establecimiento, y al cual pueden ingresar todos los egresados del 4.° y 5.° grados de las escuelas primarias. Ese curso será gratuito.

Asociación de maestros

Esta asociación celebró sesión ayer, iniciándola con un homenaje a la memoria de Almafuerte. Resolvió, además, organizar un funeral cívico y adherirse a la iniciativa de la dirección general de escuelas, de hacerse cargo de la casa que fué del poeta, para instalar en ella una escuela-museo, que continúe la tradición de enseñanza para todos los desvalidos que llegaban a su puerta.

Se resolvió también requerir de las comisiones locales, que procedan inmediatamente, dentro del mes en curso, a su renovación; publicar el número del "Boletín" social, de junio a diciembre de 1916, con los balances y actas, el cual será enviado directamente a los socios, por correo.

Reglamentando las disposiciones pertinentes de la carta orgánica se resolvió que los socios que adeuden más de tres mensualidades quedarán de hecho cesantes, sin necesidad de expresa resolución de la comisión central.

Se invitó a las comisiones locales para que rindan cuenta de su administración al 31 de diciembre último y a la mayor brevedad, para establecer claramente la situación financiera de la institución.

La comisión local de La Plata, que debió reunirse el viernes, y suspendió la sesión en homenaje a Almafuerte, ha sido citada para hoy, a las 5 de la tarde, en el local social.

Escuela normal popular de La Plata —Los cursos de 1916

Han terminado los exámenes complementarios de primero y segundo años en la escuela normal popular de La Plata, ante las mesas examinadoras designadas por la escuela normal nacional de profesoras.

Los resultados generales del curso de 1916, en lo referente al orden nacional, pueden considerarse muy satisfactorios, tanto más si se tiene en cuenta que es el primer año que la escuela normal popular presenta alumnas incorporadas, y que ha tropezado, necesariamente, durante el curso, con las dificultades inherentes a toda nueva organización.

Sobre un total de 132 alumnas de primero y segundo años, que rindieron exámenes escritos y orales, 107 fueron aprobadas y se hallan en condiciones de seguir el año inmediato superior.

En el presente año serán cursos incorporados los de primero, segundo y tercer años, y también probablemente se reconocerá ya en iguales condiciones el cuarto año.

Las solicitudes de ingreso a primer año, son muchas, y habrá que limitar la admisión al número de asientos disponibles, pues éstos y la capacidad del amplio edificio en que funciona el establecimiento, resultan insuficientes para los cursos normales y de aplicación, que funcionan conjuntamente en el turno de la mañana.

En 1916, la escuela inició las clases con más de 300 alumnas de primero a cuarto años, número que será excedido en el presente año.

Escuela técnica del Hogar

Esta institución platense ofrecerá un premio, donado por una de las damas de su consejo directivo, para ser sorteado entre las alumnas que concurran a los talleres, desde marzo hasta diciembre.

Dicho premio, que se denominará "Buena asistencia", servirá de verdadero estímulo entre las numerosas alumnas que concurren a la escuela técnica del Hogar. Consiste en una suma de dinero, y será sorteado el último día de la exposición que anualmente celebra esta escuela en el mes de diciembre.

VARIAS NOTICIAS

El tracoma

Los médicos de los consultorios oftalmológicos que funcionan en La Plata y Berisso, respectivamente, realizaron ayer una visita a la escuela de vigilantes, donde hallaron cinco tracomatosos, que han sido sometidos a las curaciones de práctica.

También los referidos facultativos hicieron una inspección en el frigorífico "Armour" y llegaron a establecer, de acuerdo con la gerencia del establecimiento, que debido al crecido número de operarios, es conveniente proveer a cada uno de éstos de una tarjeta que tenga su nombre y el número de la chapa que asigna el frigorífico, para que se presenten a la revisación, que comenzará en los primeros días de la semana.

En la tarjeta de referencia se anotarán las condiciones de salud en que se encuentra el obrero, y si estuviera atacado de tracoma se le exigirá que se someta a un tratamiento.

La tifoidea en Lomas de Zamora

El doctor Blomberg presentó el sábado al director de salubridad un informe sobre el análisis de las aguas corrientes de Lomas de Zamora.

Dicho informe expresa que esas aguas no están contaminadas.

En la próxima semana se proseguirá el análisis de las aguas de los pozos de la planta urbana.

Pago de impuestos provinciales—La oficina de valuación de Las Flores

Las Flores, marzo 4—Buena impresión ha producido entre los contribuyentes la prórroga acordada hasta el 7 del corriente, para el pago de los grandes impuestos, sin multa.

Son muchos los contribuyentes que aún no han satisfecho los impuestos que les corresponde, debido al escaso personal de la oficina.

No ha podido exigirse mayor actividad del valuador del partido, pues el solo hecho de haber percibido en estos últimos días de ocho a diez mil pesos diariamente, pagados solamente por pequeños contribuyentes, demuestra la laboriosidad de ese meritorio empleado.

El jefe de policía de Neuquén

Bahía Blanca, marzo 6 — Hoy pasaron en dirección a Neuquén el comandante Bello y demás personal subalterno de la policía destinada a dicho territorio.

Acompañan al comandante Bello varios comisarios, subcomisarios, escribientes y 120 agentes, muchos de los cuales llevan sus familias.

VIALIDAD

Los trenes de carga en Avellaneda—Pasajeros perjudicados

Villa Angélica (Avellaneda), marzo 4 — El 27 del mes próximo pasado, por la mañana, en momentos en que muchos pasajeros iban a tomar el tren de las 6.29, de Gerli para Constitución, comenzó a pasar un tren de carga, que se detuvo en un desvío del camino pavimentado de Avellaneda a La Plata y no obstante la gritería de las personas que tenían que tomar el tren para ésa, quedó allí más de diez minutos, haciendo perder dicho tren.

Algunos de los perjudicados se hicieron redactar una nota comprobatoria de que no habían podido concurrir a sus obligaciones puntualmente por la interrupción anotada.

Hechos de esta naturaleza ocurren frecuentemente, a pesar de las protestas de los perjudicados.

Puente en mal estado en Tres Arroyos

Vázquez (Tres Arroyos), marzo 4 —Aun no ha sido reparado el puente situado sobre el camino a Tres Arroyos, del cual se ha ocupado LA PRENSA.

CRONICA POLICIAL

EL CUATRERISMO EN CHILLAR

Vigilancia insuficiente

Chillar (Azul), marzo 4—En el trascurso de nueve días, los cuatreros entraron seis veces en el campo Santa Cruz y robaron ocho animales.

El 28 de febrero cortaron 6 alambrados y se internaron en el campo mencionado.

El oficial Francisco C. Leone, llegado anteayer, dice que es imposible obtener resultado con el escaso personal que tiene a su servicio: un clase y un agente. El señor Santa Cruz, ofreció hoy costear el sueldo de un agente más, a fin de evitar el cuatrerismo.

Accidentes en General Rodríguez y San Cayetano

Anteayer, entre 5 y 6 de la tarde, en la vía pública de General Rodríguez, el vecino Juan Soduz se cayó de una zorra cargada de pasto y se produjo lesiones internas de diagnóstico reservado y varias heridas en la cabeza.

—El jefe de la estación de San Cayetano, jurisdicción de Necochea, ha denunciado a la policía que ayer, a la altura del kilómetro 571, fué víctima de un accidente el peón Francisco Moreno, al descarrilar la zorra en que viajaba, y sufrió lesiones de cierta gravedad en ambas piernas.

Hecho de sangre en Punta Alta

Anteayer, a las 4 p. m., en la calle Colón, de Punta Alta, jurisdicción de Bahía Blanca, por cuestiones del momento, Justo Ramos Mejía, armado con un cuchillo, hirió gravemente en el lado izquierdo de la cara a Emilio Martínez. Ramos Mejía fué detenido y el arma secuestrada.

Robo en Villa Domínico

Villa Domínico (Avellaneda), marzo 4 — El jueves por la mañana, en circunstancias en que José Posse se hallaba ausente de su domicilio de las calles Uriburu y Campana, penetraron ladrones y robaron objetos y ropa por valor de 200 pesos.

El perjudicado ha dado cuenta del hecho al destacamento local.

Frecuentes robos en Pilar

Pilar, marzo 4 — Desde hace algún tiempo se vienen sucediendo raterías y robos dentro del partido, a pesar de existir destacamentos de policía en la mayor parte de las estaciones ferroviarias.

Los vecindarios de Villa Rosa y Manzanares son víctimas de frecuentes robos; en esta última estación se han producido en las casas de comercio de los señores Martignone y Lauría dos sustracciones de mercaderías, de cierto valor.

Los vecindarios se hallan alarmados por la repetición de estos hechos, y la policía debe desplegar una acción más eficaz.

DEPORTES

Torneo de tennis en Pergamino

Pergamino, marzo 4 — Ante selec concurrencia, entre la que se notaba la presencia de numerosas familias conocidas, se clausuró hoy el torneo de tennis organizado por el Club Sports.

Resultó vencedora la pareja constituída por el doctor Cecil R. Cowper y el señor Juan S. Leonard.

Carreras de bicicletas y motocicletas en Mercedes

Mercedes, marzo 4—Organizada por el Club Motociclista Mercedes, se realizó hoy una carrera para bicicletas y motocicletas entre esta ciudad y San Antonio, con retorno al punto de partida, o sea 120 kilómetros. El resultado de la carrera fué el siguiente: Bicicletas: primero, Alejandro Recalde; segundo, Emilio Cozes; tercero, Antonio Crespi. Motocicletas: primero, Luis Carabelli; segundo, N. Naón; tercero, Nicolás Lombardo.

PROVINCIA DE SANTA FE

INFORMACIÓN GENERAL

ADMINISTRACION PROVINCIAL

Viaje del ministro de Hacienda

Rosario, marzo 4 — Se halla en ésta, el ministro de Hacienda, quien ha venido por asuntos particulares.
Mañana regresará a Santa Fe.

Gestiones de la Sociedad Rural de Rosario

Rosario, marzo 4 — En la reunión que realizará el 10 del corriente la Sociedad Rural, la comisión directiva se ocupará nuevamente de la nota que pasó al gobierno, en la que se le pedía subdividir en dos cuotas el pago de la contribución directa.
La comisión resolverá el envío de otra nota, pues hasta la fecha no se sabe lo que ha resuelto o resolverá el gobierno.

Recaudación fiscal

Santa Fe, marzo 4 — Según informes del ministerio de Hacienda, la recaudación de la renta provincial en el mes de febrero, excedió en 250.000 pesos a la del mismo mes del año 1916.

Hundimientos en el puerto

Santa Fe, marzo 4 — En el dique número 2, de este puerto, se han notado hundimientos en las murallas. La administración debe mandar reparar esos desperfectos, antes que tomen mayores proporciones.

Pedido de almaceneros

Santa Fe, marzo 4 — En la entrante semana el gobierno resolverá la solicitud de los almaceneros, que piden se les permita abrir sus comercios los domingos, medio día.

INSTRUCCION PUBLICA

Escuela de Comercio de Reconquista

Reconquista, marzo 4 — Mañana se iniciarán los cursos en la escuela nocturna de comercio.

Aumento de profesores en una escuela

Reconquista, marzo 4 — El Poder Ejecutivo resolvió aumentar el número de profesores de grado en la escuela normal.
La dirección de la escuela ha solicitado la creación de becas.

Iniciación de clases

San Carlos Centro, marzo 4 — Se realizó la apertura de las clases en la escuela Sarmiento, con buena concurrencia de alumnos, y todo el personal.

Pedido de una subvención

Reconquista, marzo 4 — La Sociedad Obrera gestiona del gobierno provincial una subvención de cien pesos para el sostenimiento de una escuela nocturna gratuita.

Escuela de comercio

Santa Fe, marzo 4 — Los alumnos de la escuela de comercio pedirán al gobierno el restablecimiento del curso de contadores sancionado por la legislatura, pero que no figura en el presupuesto.

Escuela normal de maestras

Santa Fe, marzo 4 — En la escuela normal de maestras, se cerró el período de ingreso, con 229 solicitudes escritas, 170 para los cursos de aplicación y 59 para el normal.
Las inscripciones alcanzan a 409.

Escuela Industrial

Rosario, marzo 4 — Mañana continuarán los exámenes en la escuela Industrial de la Nación de ésta.

Exámenes de sexto grado

Rosario, marzo 4 — En la escuela normal de profesoras se han fijado los días martes y viernes próximos para que puedan inscribirse los alumnos de las escuelas elementales que estén en condiciones de dar examen de sexto grado, a fin de poder ingresar en los colegios nacionales.
El exámen se realizará el día 12 del corriente.

MOVIMIENTO POLITICO

Conferencias

Rosario, marzo 4 — El centro Juan F. Cafferata, perteneciente a la Unión Democrática Cristiana, dió una conferencia pública, esta tarde, en la esquina de la calle San Martín y bulevar 27 de Febrero.

Rosario, marzo 4 — Esta tarde, el comité Esteban Echevarría, perteneciente al partido Demócrata Progresista, dió una conferencia pública en la esquina de la calle Salta y avenida Lagos.
Varios oradores disertaron sobre los principios de la agrupación y sus fines.

AGROPECUARIAS

Falta de un bañadero para hacienda

Santa Fe, marzo 4 — Se insiste en la necesidad de que se establezca un bañadero para hacienda en San José del Rincón, el que beneficiaría a los ganaderos de los departamentos de Garay y San Javier.

Situación de colonos

Santa Fe, marzo 4 — En la reunión que realizaron los colonos del Carmen, departamento de General López, resolvieron enviar notas a los cónsules de las naciones a que pertenecen, informándoles de su situación, a fin de que den cuenta a las poblaciones emigrantes.

EN LA CAPITAL

EL DIA SOCIAL

Santa Fe, marzo 4 — Esta noche tuvo mayor animación el corso de flores.
Frente al teatro municipal hubo gran aglomeración de público que presenciaba la entrega de los premios a las comparsas de carnaval.
Luego se realizó un baile en el Club del Orden.

MUNICIPALES

Las ferias francas

Santa Fe, marzo 4—Dice "Nueva Epoca" que dada la lentitud con que la municipalidad organiza las ferias francas, éstas funcionaran cuando los necesitados hayan dejado de existir.

NOTICIAS DE POLICIA

La vagancia infantil

Santa Fe, marzo 4—Se llama la atención de las autoridades sobre la necesidad de reprimir la vagancia infantil, la que asume proporciones increibles.
A consecuencia de tal estado de cosas, la policía ha detenido a varios menores acusados de hurto.

DIVERSAS INFORMACIONES

Regreso de niños débiles

Santa Fe, marzo 4 —A medio día llegaron de Serodino los niños que pasaron parte del verano en la colonia de vacaciones que sostiene la sociedad Amigos de la Infancia.
En la estación los esperaban muchas familias.

ROSARIO

MUNICIPALES

Concejo deliberante

Rosario, marzo 4 — Las comisiones de hacienda y obras públicas del concejo deliberante se han expedido ya en algunos de los asuntos que tenían a su estudio, los que serán tratados en la sesión que el martes próximo celebrará esa corporación.

DIVERSAS INFORMACIONES

Centro Unión Dependientes

Rosario, marzo 4 — El centro Unión Dependientes realizó una asamblea, en la que se aprobaron varias reformas a los estatutos.

Fiesta campestre

Rosario, marzo 4 — Se realizó una fiesta campestre, organizada por la sociedad musical alemana Moennerchor.

Ateneo Popular

Rosario, marzo 4 — El 16 del corriente comenzarán a funcionar los cursos regulares del Ateneo Popular de Rosario.

EN LOS DEPARTAMENTOS

BELGRANO

Viajeros

Armstrong, marzo 4 — En breve, para ésa, el doctor Julio de la Vega.
—Dentro de unos días saldrán para esa capital la señora Amalia Bautle de Peirotti y su hija Amelia.

CASEROS

CONCEJO DELIBERANTE DE CASILDA

Proyecto de destitución del intendente

Casilda, marzo 4—El Concejo Deliberante realizó su primera sesión ordinaria con asistencia de todos sus miembros.
El concejal Medina presentó un proyecto de destitución del intendente municipal, señor Jerónimo Busso, por mal desempeño de sus funciones.
Entre los cargos que formuló, se refirió a ciertas compras de mercaderías a una casa de comercio, de la cual el intendente y sus hijos son socios, lo que comprobó con los balances publicados, y dijo que el intendente violaba así el artículo 32 de la ley orgánica que prohibe a los municipales cualquier participación personal directa o indirecta, en los actos administrativos de la municipalidad.
El proyecto pasó a estudio de la comisión respectiva.

Los desocupados y la política

Chabás, marzo 4 — De fuente insospechable se denuncia que la distribución del trabajo a los desocupados, que se pagan con fondos recolectados por suscripción pública, se hace en forma irregular.
A estar al denunciante, con un pretexto cualquiera son rechazados los desocupados que se presentan a pedir trabajo y que no pertenecen al partido político de un miembro de la comisión de fomento, que también lo es de la constituída para ayudar a los pobres.

SAN CRISTOBAL

DESARROLLO DEL CARBUNCLO

Céres, marzo 4 — El carbunclo está ocasionando grandes pérdidas de haciendas.
La enfermedad ha hecho su aparición en varios establecimientos ganaderos.
Los cueros de los animales muertos de carbunclo son vendidos a los acopiadores de frutos del país, los que los depositan en este pueblo.
Se atribuye a ésto que se hayan producido casos de esa enfermedad en varios vecinos, trasmitida por las moscas.

CASTELLANOS

Sociedad Rural de Rafaela

Rafaela, marzo 4 — Fué electo presidente de la Sociedad Rural el señor Rodolfo Moisá.

CONSTITUCION

Denuncia inexacta

Villa Amelia, marzo 4 — La denuncia formulada contra el comisario de esta localidad, a quien se acusa de hacer abandono de su puesto para atender un comercio que tiene establecido en Coronel Bogado, es completamente inexacta.
El mencionado funcionario cumple estrictamente con su deber.

GENERAL LOPEZ

Los impuestos municipales

Rufino, marzo 4 — Después de algunas semanas de espera, contestó la comisión de fomento la nota que le elevaron numerosos vecinos, en la cual le solicitaban la rebaja de algunos impuestos y la supresión de varios creados para el presente año, por considerarlos gravosos, dada la crítica situación por que se atraviesa.
La contestación es lacónica y sólo dice que suprimirá algunos impuestos.
La comisión invitará a una reunión en el teatro de la Sociedad Española, para cambiar ideas a ese respecto.
La mayoría de los contribuyentes sigue negándose a pagar los impuestos.
Parece que la comisión de fomento está empeñada a causa de la falta de entradas y que no puede ni pagar los gastos más apremiantes.
Se sabe que los gastos importantes hechos a fines del año pasado no figuran en el balance que fué publicado el 5 de enero del presente año.

OBSERVACIONES METEOROLOGICAS

MAL TIEMPO

Instalación especial de LA PRENSA

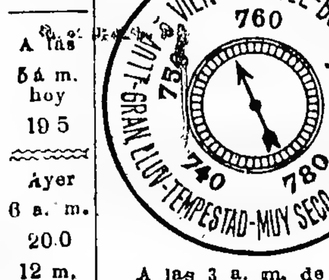

Termómetro		Barómetro
A las 5 a. m. hoy		A las 5 a. m.
19 5		756.0
Ayer		Ayer
6 a. m.		6 a. m.
20.0		760.0
12 m.	A las 3 a. m. de hoy	12 m.
50.0	VIENTO Sureste	759 6
6 p. m	CIELO Nublado	6 p. m.
25 0	SOL Sale: 5 29 a. m. Se pone: 6.08 p. m.	756.0
12 p. m	LUNA Sale: 4 28 p. m. Se pone. 2 19 a. m.	12 p. m.
22 0		756.0

Hasta las 5 p. m. el cielo presentó buen aspecto, a pesar de que había mucha humedad en el ambiente y se observaban indicaciones variables en los aparatos. Después de la hora indicada el cielo se encapotó y se acentuó la instabilidad en el estado del tiempo y por la noche se declaró la tormenta, empezando a lloviznar a las 7.30 para continuar luego la lluvia con regular intensidad y por intervalos.
Dirección del viento: NE., ENE., y E., con una velocidad media de 12 kilómetros por hora. A las 12 de la noche soplaba viento ENE.
Humedad: 82.
Temperatura del día 4 del año anterior máxima, 23 grados; mínima, 13.
Observatorio astronómico de La Plata —Datos de las 7 a. m. — Presión atmosférica: a cero grado y al nivel del mar, 762.29 mm.; temperatura, 20.2; humedad relativa, 80 por ciento; tensión del vapor de agua, 14.17 mm.; viento: dirección, NE.; velocidad por hora, 19 kilómetros.
Datos de las 2 p. m. — Presión atmosférica: a cero grado y al nivel del mar, 759.01 mm.; temperatura, 27.1; humedad relativa, 51 por ciento; tensión del vapor de agua, 13.72 mm.; viento: dirección, NE.; velocidad por hora, 19 kilómetros.

—

Informes de la Oficina Meteorológica Argentina—Ha llovido en: Adolfo Alsina 2 mm., Alta Vista 2, Ayacucho 2, Azul 2, Baker 4, M. Bolívar 8, Carhué 2, Carlos Keen 2, Coronel Laprida 13, Coronel Suárez 29, Curumalán 8, Chillar 12, Durañona 27, Egaña 4, Espartillar 12, Fatraló 5, J. M. Fernández 3, A. Gazcón 38, General La Madrid 31, G. Chaves 1, Gorriti 8, Guaminí 13, P. Huergo 2, Juárez 5, Lastra 40, La Colina 30, La Larga 1, Las Nutrias 2, Leubuco 15, Líbano 12, Los Gauchos 2, Maza 14, Ochandio 7, Olavarría 1, Otoño 5, Papín 14, Pasman 8, Z. Peralta 2, Pigüé 15, Pourtalé 7, Puan 16, Rivera 5, Sierra Chica 8, Solanet 1, Tandil 8, Thames 13, Tres Cuevos 2, Vela 5, Yutuyaco 15, Capivara 8, Carrilobo 6, Anchorena 11, Anguil 7, Apuyaco 3, J. Aráuz 7, Cochirulo 15, Cereales 30, Col. E. Mitre 4, Doblas 5, General Acha 1, General Campos 6, General Uriburu 2, Hidalgo 2, Loventuel 5, Luan Toro 2, Macachín 1, Naicó 2, Quehué 2, Riglos 15, Telén 2, Victoria 5.

SINOPSIS DEL TIEMPO

Datos de la Oficina Meteorológica Argentina hasta anoche a las 8:
Reina tiempo nublado y lluvioso con tormentas de truenos aislados en muchos puntos en la provincia de Buenos Aires. Han caído lluvias, también, en Entre Ríos y Santa Fe. En las regiones del centro, Oeste y Norte reina tiempo bueno.
De la Pampa y del Sudoeste no se han recibido datos.
Prevalecen vientos en general del Este y Nordeste en las provincias del Este, del Sur a Sudeste en las regiones del centro y Oeste, y moderados del Oeste en el Sur de Chubut.
La temperatura continúa alta en el Norte de Buenos Aires y en las demás provincias, donde se registraron ayer temperaturas máximas de 33 a 40 grados.
La presión atmosférica está bajando y un área de baja presión, con tendencias ciclónicas, se desarrolla sobre las provincias con su centro en el Noroeste.
Pronóstico — Lluvias y un marcado descenso de temperatura en todo Buenos Aires y en las regiones del Este y centro.

INSTRUCCION PUBLICA

ESCUELA ALMIRANTE BROWN

A propósito de su nuevo edificio

Debe ser entregado en estos días al Consejo Nacional de Educación, el nuevo edificio de la escuela Almirante Brown, dependiente del consejo escolar cuarto, mandado construir en la calle Aristóbulo del Valle número 471.
A propósito de éste nuevo edificio, informamos en días pasados, de una solicitud presentada por un núcleo de vecinos de San Juan Evangelista, al Consejo Nacional, para que se trasladara a él la escuela elemental 8, del mismo distrito escolar, y no la superior número 1, Almirante Brown, para la cual, como decimos, ha sido construído. Expuestas las razones que los vecinos alegaban en favor de su solicitud, nos entrevistámos ayer con el doctor Carlos R. Vignale, presidente del consejo escolar cuarto, a fin de informar también sobre los motivos que las autoridades del distrito tienen en cuenta para pedir al Consejo Nacional reconsideración de su resolución anterior.
El doctor Vignale nos manifestó, en primer lugar, que el edificio de la calle Aristóbulo del Vale, de proporciones muy superiores a las que necesita una escuela elemental, corresponde, indudablemente, a la escuela superior número 1, tanto por el carácter de la enseñanza que suministra esta escuela, como por ser ella la que residía en el lugar de la nueva casa. En efecto, la escuela Almirante Brown se hallaba situada desde hace 25 años, en la calle Aristóbulo del Valle 471, de donde fué trasladada a Del Crucero 1151, en 1915, provisionalmente, y al solo efecto de realizar la nueva construcción demandada por las necesidades del establecimiento.
En el local de la calle Del Crucero, por otra parte, agrega el doctor Vignale, la escuela elemental 8 puede funcionar perfectamente hasta tanto no se realicen las mejoras que necesita el edificio de la calle Necochea número 886, donde está actualmente.
En cuanto a la inconveniencia de la inscripción de alumnos en una escuela distante de su radio actual, que mencionaban especialmente los vecinos, el presidente del consejo escolar nos dice que es fácilmente superable. En caso necesario, los alumnos a quienes resulte molesto un trayecto más largo, pueden ser trasladados a la superior número 1, en su nuevo edificio, distante sólo dos cuadras de la casa en que ahora funciona la número 4. Por lo demás, según nos informa el director de la escuela Almirante Brown, señor Jose M. Santibáñez, la mayor parte de los alumnos de esta escuela han sido inscriptos ya en el radio circunvecino del edificio de Aristóbulo del Valle.
Finalmente, nos observa el doctor Vignale, no es exacto, como dicen los vecinos recurrentes, que el vecindario de la Boca esté en contra de la actitud del consejo escolar, ni tampoco que las autoridades del consejo opinen en desacuerdo acerca de este asunto.

Biblioteca Obrera — El movimiento de lectores de la Biblioteca Obrera, que funciona en el local de la calle México 2076, fué, durante el mes de febrero último, el siguiente:
Fueron llevados a domicilio, por los socios, 311 volúmenes, los que se distribuyen por materias en la siguiente proporción: filosofía 23, religión y ciencias sociales 33, filología 4, ciencias puras 21 y ciencias aplicadas 12, bellas artes 2, literatura 192, historia y geografía 15.
En el mismo mes fueron leídos en la sala de lectura 523 volúmenes que, agregados a los llevados a domicilio, dan la cantidad de 844 volúmenes leídos en el mes, habiendo concurrido a su sala de lectura 772 personas a leer y consultar los periódicos que recibe la biblioteca.
La nueva comisión directiva de esta biblioteca la componen: presidente, A. de Giorgi; vice, J. Guffanti; secretario, doctor A. L. Spinetto; pro, L. Puy; tesorero, J. Rigazzi pro, E. Porrini; vocales, J. A. Luoni, J. Palet, y doctor A. M. Jiménez.

Asociación Magisterio Nocturno — La nueva comisión directiva de la asociación Magisterio Nocturno ha quedado constituída en la siguiente forma: presidente, Felipe Direnzio; vicepresidente, Pedro Echevarría; secretarios, E. Altamirano Reinoso y Raúl Barlaro; tesorero, Cúberto Peleitay; pro. Constancio Banchieri; vocales, Vicente De Nucci, Rufino A. Tejerina y Miguel Cetrángolo.

Enseñanza gratuita del idioma italiano — Han sido iniciadas las inscripciones a los cursos libres y gratuitos de italiano instituídos por el comité bonaerense de la sociedad nacional Dante Alighieri.
En estos cursos pueden inscribirse todos aquellos que han cumplido el sexto curso elemental o que tengan una instrucción correspondiente, sin excepción de nacionalidad.
Las inscripciones se reciben en el local del comité, Sarmiento 249, de 3 a 6 p. m., todos los días hábiles, hasta el 15 del corriente.

Escuela nocturna B del consejo escolar décimo — La escuela nocturna B del consejo escolar décimo ha iniciado la inscripción de alumnos en su nuevo local, Serrano 933, donde funcionarán cursos de instrucción elemental y de ramos especiales, tales como corte y confección, dactilografía, taquigrafía, dibujo, pintura, contabilidad, redacción y ortografía, bordados, piano, música, idiomas inglés y francés, los que se alternarán, cada noche, con horarios que varían entre 7 y 10.
Los ramos especiales se enseñarán dos noches a la semana y una hora cada vez.
Estos estudios, sostenidos por la institución Doctor Roque Pérez, serán absolutamente gratuitos, dirigidos por profesores especializados, para ambos sexos y sin limitación de edad.
La secretaría permanecerá abierta todos los días hábiles, menos los sábados, de 7 a 11 de la noche.

Enseñanza gratuita — En el local Corrientes 3843 está abierta la inscripción para ambos sexos, a los cursos gratuitos de francés, que funcionarán bajo el patrocinio de la Alliance Française.
Igualmente se admiten inscripciones para los cursos gratuitos de inglés, dibujo, pintura, ortografía y ramos comerciales, sostenidos por la Asociación Popular Sarmiento.

PERIODISMO

"LA BANDERA OTOMANA", de esta capital—Cumplió un año de vida, consagrada a exteriorizar el pensamiento otomano en favor de los imperios centrales "La Bandera Otomana", órgano que es a la vez defensor de los intereses de esa colectividad en nuestro país.
"La Bandera Otomana" se edita en idioma castellano, y rememorando su aniversario dice: "Nos hemos incorporado al periodismo argentino, para defender algo que es muy argentino de corazón, a pesar de que viene de muy lejos: la colectividad otomana residente en la República Argentina.

PAGINA MONTAÑESA, de esta capital — Ha aparecido en esta ciudad el periódico "Página Montañesa", que será órgano de la colectividad montañesa en la América del Sur.

EL CENSOR, de esta capital—El semanario "El Censor", que ve la luz en la parroquia de San Juan Evangelista, ha cambiado sus días de aparición. En adelante lo hará los días miércoles, en lugar de los domingos.

EL NOTICIERO DE CASTELLI, de Castelli (provincia de Buenos Aires)—En el pueblo de Castelli ha aparecido "El Noticiero de Castelli", nuevo semanario informativo literario y social, que aparecerá los sábados.

EL HERALDO, de Villa María (provincia de Córdoba) — Un año de existencia ha cumplido nuestro colega "El Heraldo" que ve la luz en Villa María y que en el corto lapso de su existencia ha sabido granjearse el aprecio de sus lectores, afirmando así su prosperidad y larga vida.
Retribuímos en la parte que nos corresponde su atento saludo a la prensa en general.

LA PALABRA, de La Plata (provincia de Buenos Aires) — Ha cumplido tres años de existencia metódicamente dedicada al desarrollo de su programa inicial, nuestro colega "La Palabra", de La Plata, órgano que va conquistando cada vez mayores simpatías testimoniadas en el apoyo que le prestan sus lectores.

POR DIVERSOS BARRIOS

Reclamaciones de vecinos

Los comerciantes de la calle Carabelas nos hacen saber que la Municipalidad tiene en esa vía pública un carro estacionado con objeto de depositar en él los residuos provenientes del mercado del Plata.
Resulta, dicen los interesados, que como la tapa del carro es corrediza y permanece siempre abierta, los residuos se descomponen y constituyen un foco de infección. Además, un agrupo de desocupados se entretiene durante el día en remover los residuos con los cualés comercian, operación que origina reyertas entre aquéllos.
Se quejan también los comerciantes de la prolongada permanencia en la calle Carabelas de los carros trasportadores de carne al mercado citado, y de muchas molestias que dicen les ocasionan los cocheros que detienen por largas horas sus vehículos en esa arteria.
—En la calle Rojas, a la altura del 450 al 600, existen los pasajes Escobar, Ortega, y otros en los cuales la recolección de la basura domiciliaria se hace cada dos o tres días, lo que motiva, según se nos denuncia, que muchos vecinos, poco escrupulosos, arrojen los residuos a la vía pública en donde se descomponen y forman verdaderos focos de infección.
Los vecinos de la zona indicada nos dicen también, que en ese barrio no se cumplen las ordenanzas relativas a la construcción de cercos y aceras, y que el pasaje Escobar carece de alumbrado.

SOCIEDADES Y CIRCULOS

LAGO DI COMO

LA FIESTA DE AYER

Brillante éxito alcanzó la fiesta realizada por la antigua sociedad recreativa Lago di Como, con motivo de cumplirse el 41 aniversario de su fundación.
Los pasillos y los salones de su amplio local, situado en la calle Cangallo 1372, habían sido adornados con profusión de plantas y lamparillas eléctricas multicolores, lo que ofrecía agradable aspecto.
A las 10 de la noche, hora anunciada para la iniciación de la tertulia, el local se vió ocupado por numeroso y selecto público, el que se entregó a la danza con el mayor entusiasmo hasta las primeras horas de la madrugada.
En un intervalo del baile la concurrencia pasó al salón alto, donde había sido preparado un ambigú, ofrecido por la comisión directiva de la sociedad, y en él pronunció un brindis el secretario de la misma, señor Brumé, quien fué muy aplaudido por el auditorio.

YOUNG MEN DANCING—A pesar de que la temperatura de ayer no era muy propicia para la danza, el baile que realizó por la tarde este importante círculo social, en los salones de la calle Viamonte 666, se vió considerablemente concurrido, lo que acrecienta los prestigios que ha adquirido desde su reciente fundación.

CIRCULO PARANA—Dados los preparativos realizados, promete acanzar buen éxito el baile familiar que realizará el 10 del corriente, en los salones de la sociedad Unione Operai Italiani, Sarmiento 1374.

AGRICULTURA Y GANADERIA

CALENDARIO AGRICOLA

TAREAS DE MARZO

(Instrucciones del agrónomo Hugo Miatello (hijo), del Ministerio Nacional de Agricultura).

CHACRA

Como se está en vísperas de la recolección del maíz, se deben tener preparados todos los útiles necesarios, canastos, bolsas grandes, chatas, carros, etc.; se preparan las trojes que se necesiten para el almacenamiento de las espigas de maíz, en buenas condiciones de conservación.
Respecto de la siembra de alfalfa, se discute frecuentemente si debe hacerse en otoño o en primavera. Por las experiencias efectuadas, se ha visto que la época más conveniente para la siembra de esa forrajera es el otoño, pues las plantas aprovechan mejor las aguas pluviales de otoño, y porque la humedad de la tierra no se evapora con tanta rapidez como en el verano; además, no hay el peligro de las malezas que ocasionan tantos trastornos en la primera edad de las plantas. Sembrando en otoño, además, el alfalfar estará en condiciones de poderse aprovechar en el verano próximo.
Hay que tener mucho cuidado en la selección de la semilla de alfalfa; debe ser de color amarillo, reluciente y pesada.
Para conocer su pureza, facultad germinativa y si está libre de cuscuta, conviene hacerla analizar, enviando una muestra de la semilla que va a sembrarse a las oficinas respectivas del Ministerio de Agricultura, a la Bolsa de Cereales o a los agrónomos regionales.
En los alfalfares para la producción de pasto se efectúa otro corte en este mes, teniendo presente las mismas precauciones consignadas anteriormente.
En las plantaciones de patatas de la segunda siembra, se practica una carpida, y más tarde un aporque que se puede hacer con el arado carpidor, en las grandes extensiones.

HUERTA

Los riegos siguen en este mes, aunque con menos frecuencia.
Los terrenos que se destinan para las siembras de invierno, conviene que se vayan preparando desde ahora; lo mismo pueden prepararse los tablones libres.
Se siembran: arvejas, porotos de cuarenta días, achicorias, acelgas, rabanitos, perejil, rábanos, nabos, coles, cebollas, remolachas, escarolas y lechugas.

QUINTA

Puede continuarse el injerto de escudete si la estación es todavía propicia.
Es conveniente arrancar los brotes o renuevos que salgan al pie de los patrones, porque entorpecen el libre crecimiento de las plantas.
Si no se estratificaron antes los carozos de durazneros, damascos, almendros, ciruelos, etc., conviene hacerlo ahora en esta forma: en un lugar a la sombra o en un galpón, se echa una capa de arena y luego una tanda de carozos, en seguida se repite la misma operación hasta llegar a formar seis u ocho capas, y se riega copiosamente; después hay que mantener una humedad constante para favorecer el principio de germinación, y al comenzar la primavera, ya estarán en buenas condiciones para la siembra.

Lluvias

Mar del Plata (General Pueyrredón), marzo 4—Esta tarde, de 4 a 5.30, llovió copiosamente, y continuó luego más despacio, pero sin cesar hasta las 10.30 de la noche. Debido a la abundancia de agua caída, se inundaron las calles 25 de Mayo, San Juan y San Luis, frente al colegio número 1, lo que ocurre cada vez que llueve con fuerza.
De la campaña se reciben noticias de que ha llovido también bastante, con grandes beneficios para los campos y la ganadería.
Mercedes, marzo 4—Esta noche empezó a llover y amenaza continuar.
Vásquez (Tres Arroyos), marzo 4—Hoy llovió 23 milímetros. Los campos han mejorado notablemente y el pasto existente es abundante.
Chillar (Azul), marzo 4—Llovió anoche y esta mañana 12 milímetros.

CENTROS SOCIALES

CIRCULO ARGENTINO — Efectuará su baile inaugural el 21 del corriente, a las 10.30 de la noche en el salón de la sociedad Lago di Como, Cangallo 1756.

TALIA — En honor del centro recreativo Defensores de Galicia, dará su tercera función y baile familiar el 10 del actual, a las 8.45 de la noche, en el salón-teatro de la Colonia Italiana, Paraná 555.
Se representarán las comedias en 1 acto, "¡Qué ricos tipos!", y "Negocio nuevo" y habrá un interesante programa de concierto.

SALAMANCA PRIMITIVA — Ha sido reorganizada esta antigua sociedad, con 77 socios, y con ese motivo la secretaría informa a las personas que pertenecieron a la misma, que si desean reincorporarse pueden enviar sus adhesiones al local de la sociedad, Santiago del Estero 1472.
El 21 del corriente dará una velada en conmemoración de su 61o. aniversario.

FALSTAFF — Para el 17 del corriente prepara una función y baile en honor de los ex presidentes y fundadores de la misma, señores Roberto M. Verdi y Atilio Rambaldi.
La fiesta se efectuará a las 8.30 de la noche, en los salones de la sociedad Unione e Benevolenza, Cangallo 1362.
El cuadro social, dirigido por el aficionado Rafael De Rossi, pondrá en escena el drama en 3 actos "Flor de un día".

EL ROSAL — En su última asamblea general constituyó su nueva comisión directiva en la siguiente forma:
Presidente, Miguel Valverde; vicepresidente, Luis Bergollo; secretario general, José N. Montes de Oca; secretario, A. J. A. Cantón; tesorero, Juan Gé; protesorero, Antonio Ruiz; fiscales, Nicasio A. Cantón y Roberto González; intendente, Luis Bava; vocales, Carlos Dentone, A. Lamela, A. Drogui y Hugo Borra.

CULTO CATOLICO

San Juan — Inmaculada Concepción — Cuarenta horas

Mañana a las 8 a. m., en la iglesia San Juan se realizará la comunión reglamentaria para las socias de la congregación Jesús Nazareno. Por la tarde, a las 4, habrá ejercicios del vía crucis, sermón y bendición con el Sacramento.
—La archicofradía de la Santa Agonía, establecida en la parroquia Inmaculada Concepción, celebrará esta mañana a las 8 su comunión mensual.
Las asociadas podrán ganar indulgencia plenaria previa confesión y comunión.
—Cuarenta horas —San Cristóbal.

INFORMACIONES UTILES

CALENDARIO

Calendario gregoriano — Marzo 5—Festividad católica — Santos Eusebio, Palatino, Erebo y compañeros, mártires.
Id ortodoxo — Febrero 15 — Id israelita — 11 de adar de 5677.
Id mahometano — 11 de djoumada de 1335.

VARIAS

La virgen de Cuyo fué coronada el 10 de septiembre de 1911.
—El duque de los Abruzos estuvo en Buenos Aires el 21 de enero de 1904.
—Nuncio Nasi que fué ministro del gabinete italiano, fué condenado por los tribunales de su país el 25 de febrero de 1908.
—Francisco Ferrer fué fusilado en España el 13 de octubre de 1909.
—El primer tranvía eléctrico de Buenos Aires corrió el 22 de abril de 1897, en la calle Las Heras entre la de Canning y los Portones de Palermo.
—En el Paraguay hubo revoluciones, además de otras anteriores, en julio de 1908; septiembre del mismo año; enero de 1911 y febrero y noviembre del mismo año.
—El puerto de San Nicolás fué inaugurado el 16 de julio de 1909.
—La república de Portugal fué proclamada el 5 de octubre de 1910, y su primer presidente fué electo el 25 de agosto de 1911.

FECHAS HISTORICAS

6 de marzo

1813 — Monumento en Salta — La Asamblea Constituyente de las Provincias Unidas del Río de la Plata, reunida en Buenos Aires, decreta que sea erigido un monumento en Salta en conmemoración de la batalla ganada allí por las armas de la patria, a las órdenes del general don Manuel Belgrano.

1820 — Movimiento de opinión—Sarratea, gobernador de Buenos Aires, había firmado el 23 de febrero una convención de paz con los generales López y Ramírez. El pueblo, advirtiendo que había hecho demasiadas concesiones a estos caudillos, se reune en el Cabildo el 6 de marzo, y destituye a Sarratea, nombrando en su lugar al general don Juan Ramón Balcarce, quien con fuerzas armadas había apoyado el movimiento.
Se operá así una revolución pacífica, pero de muy corta duración en sus resultados.

1826 — Represión a los eclesiásticos —La conducta revolucionaria y abusiva del clero de San Juan, había dejado a la provincia, dice un autor, en una triste situación por la superstición y fanatismo religiosos, llegando hasta la estupidez, y a fin de poner término en lo posible a este mal, el gobierno prohibe el ingreso en el territorio a todo eclesiástico o regular, sin previo permiso de la autoridad.

1843—Revolución de los Madariaga —En varios departamentos de la provincia de Corrientes estalla una revolución contra el gobernador Cabral, dirigida por los hermanos don Joaquín y don Juan Madariaga, que en ese mismo día, saliendo del Brasil, habían vadeado el Uruguay con un centenar de hombres.
En poco tiempo la revolución triunfó completamente, y Cabral tuvo que abandonar la capital. Al hacerlo, se llevó todos los buques que estaban en el puerto.

1827 — Tratado de extradición — La República Argentina celebra un tratado con el Paraguay para la extradición de los criminales.

BOLETIN DEL DIA

Trasporte de la correspondencia

Se distribuirá correspondencia:
Hoy, de Norte América, en el Kentuckian, con fechas hasta el 6 de febrero.
El 8, de Europa y Brasil, en el Liger, con fechas hasta el 5 de febrero.
—Se despachará correspondencia:
El 6, en el Príncipe di Udine, para Brasil, Dinamarca, Rusia, Suecia, Noruega, Holanda, Gran Bretaña, Francia, Bélgica, Suiza, Grecia, Italia y Egipto, a las 10 a. m. (sin alcance).
El 8, en el Highland Loch, para la Gran Bretaña, Rusia, Holanda y países escandinavos, a las 8 a. m. (con alcance hasta las 7 p. m.)

Corso de flores en Boca y Barracas

A causa de la lluvia, el corso de flores que estaba anunciado para anoche en las parroquias de Boca y Barracas fué suspendido. La comisión organizadora del mismo resolvió no realizar más la citada fiesta.

Ferias francas

De acuerdo con lo dispuesto por la Intendencia, la superintendencia de mercados resolvió que la feria franca que se instala en las calles Crámer y Pampa, los días martes y viernes, funcione en la avenida del Tejar, entre las de Monroe y Guanacache, los mismos días, a partir de mañana.
En consecuencia, funcionarán mañana las ferias francas de las calles Iriarte y Vieytes, Serrano y Honduras, Córdoba y Callao; Castro Barros y Quito, Ecuador y Mansilla, avenida del Tejar y Monroe, Méndez de Andés y Fray Cayetano.

BOLSA, BANCA Y COMERCIO

RESUMEN DE LA SEMANA

Terminadas las fiestas que en la semana de carnaval detuvieron la marcha regular de los negocios, durante la terminada presentaron los centros comerciales un estado normal y recobró el movimiento la regularidad anterior.
En el Mercado Central de Frutos fué donde se desplegó mayor actividad, pues revistieron importancia las transacciones en lanas, pieles y cueros vacunos; los respectivos renglones tuvieron permanente interés y abundacia de compradores, notándose firmeza en todos los precios. En iguales condiciones trascurrió la semana para los ganados.
No puede decirse lo mismo respecto a los cereales, porque si bien operó el consumo a tipos muy sostenidos, debido a las menores entradas, en cambio hubo mucha calma en negocios para exportación y no obstante que los precios declinaron regularmente, no fué muy visible el descenso por efectos especulativos, realizados activamente en las pizarras a plazos. Sea por la campaña submarina, que restringe notablemente la salida de bodegas desde nuestros puertos, o por no convenir a los aliados elevar los precios de compras en nuestro país, es lo cierto que sus elementos en todo momento han carecido de tipos aproximados a los corrientes. Por el contrario, una sensible valorización se produjo en los mercados norteamericanos, a causa de la acción desplegada por los exportadores
La Caja de Conversión continuó con escaso movimiento en metálico; recibió pesos 1.830.10 oro sellado, aumentando el total de las existencias a pesos oro sellado 336.842.009.97. Aumentó la circulación monetaria 4.159.30 pesos moneda nacional a un total de pesos moneda legal 1.013.113.709.41, que suman las distintas emisiones.
No asumió mayor importancia el movimiento en cambios internacionales; las cotizaciones en su mayoría aflojaron levemente, con exclusión de las liras, que, siguiendo el curso desvalorizante del extranjero, experimentaron otra importante alza.
Como resultado del menor rendimiento obtenido por el tráfico ferroviario, que se tradujo en disminución de libras esterlinas 125.300 de lo percibido en las cuatro principales empresas, sufrieron otra depreciación las acciones de las mismas.
Más activo y firme ha sido el movimiento con valores, realizado en la Bolsa, pues alcanzó a pesos 2.524.950 sobre cédulas y pesos 479.610 con fondos públicos; además, se realizaron 19.473 acciones de sociedades anónimas y 802 de Bancos. La firmeza con que se desarrollaron se comprobó al cierre, con 12 repuntes y sólo 4 descensos, entre 21 valores de orden oficial. Sobre 16 títulos particulares, subieron 5, bajaron 4 y los demás han quedado sin cambio.

VALOR DE LA PROPIEDAD

BRAVO BARROS Y Cía.

Casa avenida Pueyrredón 583-85, con edificio moderno de tres plantas, en terreno de 10.28 metros de frente por 14.88 metros de fondo en un costado, 16.40 metros en el otro y 10.28 metros en el contrafrente; con superficie de 160.78 metros cuadrados, en la suma de pesos 58.865, que equivale a pesos 366.57 el metro cuadrado. Comprador, señor Manuel García Rivera.
Casa avenida Independencia 2078 a 2082, con edificio antiguo de dos plantas en buen estado, en terreno de 10.48 metros de frente por 30.31 metros de fondo; con superficie de 317.84 metros cuadrados, en pesos 49.500, que equivale a pesos 155.74 el metro cuadrado. Comprador, señor Juan Zazzali.
Casas calles Muñiz 666 entre Independencia y México y Doblas 1578 entre Avelino Díaz y Santander; con edificios modernos de una planta, edificadas, la primera en terreno de 8.32 metros de frente por 36.80 metros de fondo, midiendo la segunda 8.66 metros de frente por 32.54 metros de fondo; realizadas en conjunto en la suma de pesos 40.050. Compradores, señores José y Manuel González Garmade.
Casa calle Uspallata 809 entre Isabel la Católica y España, con edificio moderno de una planta en terreno de 8.66 metros de frente por 43.30 metros de fondo; con superficie de 374.98 metros cuadrados, en pesos 16.100, que equivale a pesos 42.93 el metro cuadrado. Comprador, señor Antonio Copello.
Casa en Flores, Provincias Unidas 2552, entre Pedernera y Varela, con edificio moderno de una planta, en terreno de 8.66 metros de frente por 58.89 metros de fondo; con superficie de 509.99 metros cuadrados, en pesos 34.100, que equivale a pesos 66.86 el metro cuadrado. Comprador, señor Eulogio Moreno.
Casas en Talleres, calles Manuel Castro esquina Uriarte 809 y 311, con edificios modernos de una planta, en terreno de 17.83 metros de frente a Uriarte, 21.53 metros en su otro frente a Manuel Castro, por 17.90 metros de fondo en el costado Norte, con superficie de 352.20 metros cuadrados, realizadas en un sólo lote en la suma de pesos 19.000, que equivale a pesos 53.94 el metro cuadrado. Comprador, señor W. Ponce Castañón.
Casa en Talleres, calle Hernandarias 2819, entre Pastor Ferreyra y Carlos Glade, con edificio antiguo de una planta, en terreno de 17.32 metros de frente por 42.68 metros de fondo, con superficie de 739.20 metros cuadrados, en pesos 8.000, que equivale a pesos 10.82 el metro cuadrado. Comprador, señor Julio César Alegre.
Casa-quinta en San Martín, calle Ramón L. Falcón números 564 y 572, entre Balcarce y Güemes, con edificio moderno de dos plantas en terreno de 26.10 metros de frente por 40.40 metros de fondo; con superficie de 1.054.44 metros cuadrados, en pesos 6.500, que equivale a pesos 6.16 el metro cuadrado. Compradora, señora Angela Raffo de Gazcón.
Casa en La Plata, calle 57 número 1028-30, con edificio antiguo de una planta, en terreno de 15 metros de frente por 40 metros de fondo, con superficie de 600 metros cuadrados, en pesos 7.250, que equivale a pesos 12.08 el metro cuadrado. Comprador, señor Enrique Díaz Guijarro.
Casas en La Plata, calle 57 número 1046|50, esquina 16 número 1204, con edificio antiguo de una planta, en terreno de 20 metros de frente por 30 metros de fondo, con superficie de 600 metros cuadrados, en la suma de pesos 7.100 que equivale a pesos 11.83 el metro cuadrado. Comprador, señor Enrique Díaz Guijarro.
Chacra en la Pampa Central, sección 7, en el pueblo Parera, señalada con el número 21, zona C. a una legua aproximadamente al Sur de la estación Quetrequén, del F. C. Oeste; lindando con Nicomedes Torres, José López y Jerónimo Villanueva; compuesta de una superficie de 46 hectáreas, 84 áreas y 22 centiáreas, realizada en la suma de pesos 3.000, que equivale a pesos 64.06 cada hectárea. Comprador, señor Leonardo O. Costas.
Estas ventas, unidas a las realizadas y publicadas durante la semana, ascienden a la suma de 548.626.24 pesos.

PERALTA MARTINEZ Y SERNA

Propiedad Alsina 1440 a 1448, entre San José y Sáenz Peña, edificada en terreno de 8.66 metros de frente por 60.62 de fondo, superficie 524.99 metros cuadrados, vendida en la suma de pesos 85.000, o sea a razón de pesos 161.90 el metro cuadrado. Compradora, señora Julia María Castelli de Colombo.
Propiedad calle Sarmiento 3994 a 4000, esquina a Medrano 493 a 495, edificada en terreno de 15 metros en el lado Norte, 13.12 en el del Oeste, 11.40 en el del Este y 14.44 en el del Sur, superficie 180.36 metros cuadrados, vendida en la suma de pesos 50.000 o sea a razón de pesos 277.22 el metro cuadrado. Comprador, señor Emilio De Giovannini.
Casa calle México 2091, entre Sarandí y Rincón, edificada en terreno de 5.65 de frente por 23.50 de fondo. Superficie 130.43 metros cuadrados, vendida en la suma de pesos 13.900 o sea a razón de 106.57 pesos el metro cuadrado. Comprador, señor Manuel Varela.
Campo en el partido de Esteban Echeverría, próximo a la estación Máximo Paz, compuesto de una superficie de 196 hectáreas, 62 áreas, 5 centiáreas y 89 decímetros cuadrados. Lindando con Juan B. Médici, María V. de Balli, Carlos Alberto Pettinaroli, vía del ferrocarril del Sud y Rafael Paoli, vendido en la suma de pesos 103.000, o sea a razón de pesos 523.85 por cada hectárea. Comprador, doctor José Badía.
Campo en el partido de 25 de Mayo, a 80 cuadras más o menos de la estación Pueblitos. Compuesto de una superficie de 291 hectáreas, 75 áreas, 37 centiáreas y 48 decímetros cuadrados, vendido en la suma de pesos 45.221.83, o sea a razón de pesos 155, por cada hectárea. Comprador, señor Antonio Albizú.
Campos en la provincia de Salta, 60.619 hectáreas, en el departamento Rosario de la Frontera, formado por los establecimientos Rosario, Porvenir, Bajada, Salamanca, Antilla y Amasullo, vendido en la suma de pesos 656.100, o sea a razón de pesos 10.82 por cada hectárea. Comprador, Trust Agency Company of Australasia Limitada.
Arrendamiento de 340 hectáreas de campo en el partido de Brandsen, próximas a la estación Jéppener, a razón de pesos 22 por hectárea. Importa esta operación, la suma de pesos 13.713. Arrendatario, señor Jorge Luis Gagliolo.
Importan estas ventas, la suma de pesos 965.934.83.

FRANCISCO ROMANO

Casa calle Morelos 1575, con base de 3.000 pesos, vendida en 3.450. Compradora, señora María Charré.
Parque Patricios, terreno calle Colonia al lado del número 196, sin base, vendido en pesos 6.50 la vara cuadrada. Comprador, señor Antonio Valente.

F. GONZALEZ ELIZALDE

Propiedad alta y baja, Saavedra números 1268 al 70, en terreno de 10 por 29, vendida en pesos 30.000, al contado. Compradora, señora Adela C. de Balle.
Petit hotel en Belgrano, calle Pino 2479 al 81, en terreno de 300 varas cuadradas, en pesos 36.000. Comprador, señor Rausebich Cornelones.
Casa calle Cabrera 4042, 8 habitaciones y dependencias, en terreno de 200 varas cuadradas, vendida en pesos 7.100. Comprador, señor Angel Pizarro.
Terreno calle Agaces esquina a Aguapey, en pesos 12 la vara cuadrada, tomando a cargo del comprador el adoquinado por ambas calles. Comprador, señor Manuel Cabaleiro.
Importan estas ventas, 82.800 pesos.

F. ASTOUL BONORINO Y Cía.

Fracción de terreno en Ituzaingó, F. C. Oeste, superficie total de 2.849.82 metros cuadrados, vendido a razón de pesos 2.66 el metro cuadrado. Comprador, señor A. E. Schneider.

FURST ZAPIOLA Y Cía.

En Floresta, por cuenta y orden de la Sociedad General Pobladora, y próximos a la estación Lugano, se vendieron 41 lotes, a precios que oscilaron entre pesos 12.90 y 3.60 la mensualidad, en 80 meses. Importa esta operación, pesos 23.416 moneda nacional. Resultaron compradores, los señores: Carmen Saccarello, Miguel Luis Argiono, Ramón Vitale, Isidoro Casanova, Pedro Luengo, José Galarza, Berta Helman, Felipe Palva, Leopoldo Ezquer, Rodolfo Goitia, Feliciano Morandini, Javier Pellerola, Pedro Truchartí, Isauro Dufán, Francisco Videla, Teófilo Galopín, Bernardo Caldós, José R. Morrochg, Alejandro Casaretto, Inocencio Guastavino, Olegario Prozas, Ricardo D. Samaniego, Jacobo Kanter, Luis V. Fridman, Germán Ciulart, Simón Arriotti y otros.
En el Titre, fracción de tierra con frente al río Luján, en pesos 9.000. Comprador, señor Elías Pablis.

JIMENEZ, ZAPIOLA, PANELO Y Cía.

Propiedad en Palermo, Acevedo 1874, mide 8.66 (10 v.) de frente al SE., por 28.31 metros (32.69 v.) de fondo al NE. y 28.90 metros (33.37 v.) en el SO., en la suma de pesos 12.000. Comprador, señor Juan Robert.

SAUL Z. HERRERA

Casa calle Argañaraz 76 al 78 y Río de Janeiro, de 10 por 40 varas, se vendió en pesos 9.300, resultando comprador el señor Gabriel Ventura.
Propiedad calle Mauro 3855, entre Fraga y Rosetti, de 10.39 por 47 varas, base 6.000 pesos en cédulas, vendida en pesos 9.910. Comprador, señor Luis Carnelli.
En Morón, F. C. Oeste, 2 lotes de tierra a 5 cuadras al NO. de la estación, con superficie de 3.100 varas cuadradas, se efectuó en pesos 100 la vara cuadrada. Importa pesos 3.100. Comprador, doctor Ismael Cepeda.

MASINI Y LABRIOLA

Terreno Guardia Nacional 1074, base 1.200 pesos, vendido en pesos 3.000, 10 por 53. Comprador, señor Célestino López.

V. P. CACURI

Casa de altos y bajos, edificio moderno, Saavedra 1186 y 88, entre San Juan y Humberto I, vendida en 26.000 pesos. Comprador, Víctor Guerra.
Terreno en Flores, calle Franklin entre Boyacá y Gavilán, superficie 172 varas y fracción, en 1.214 pesos, a razón de siete pesos vara. Comprador, Miguel Aprilettí.
Casa moderna, al Oeste, de altos y bajos, compuesta de local para negocio y casa de familia, calle Jorge Newbery 3663 67, vendida en 25.350 pesos. Comprador, señor Amable Alvarez.
Chacra ubicada a inmediaciones de la estación Villars, superficie de 10 hectáreas, a razón de 490 pesos la hectárea, pesos 4.900. Comprador, doctor Humberto Carini.
Casa en Caballito, Dungeness 74, edificio nuevo, adoquinado pago, vendida en 7.500 pesos al contado. Compradora señorita Paula Benavídez.
Casa Saavedra 360, entre Moreno y Belgrano, en terreno de 985 metros, con un gran galpón, vendida en 50.000 pesos. Comprador, señor Pío Soldatti.

RODOLFO E. LOUIT Y Cía.

Casa Jujuy 1546, 10 por 40 varas, en pesos 23.000. Comprador, presbítero Pedro Silva Medina. Equivale a pesos 57.50 la vara.
Progreso 2422, 10 por 45 varas, en pesos 21.500. Equivale a pesos 48 la vara. Comprador, señor Juan Bignani.

DAVEL Y PILLADO

Terreno en Adrogué, calle Canale entre Ferrari y Demaría, compuesto de 19.40 metros de frente por 57.90 de fondo, teniendo un martillo a favor de 5.60 por 25.98 m. y una superficie de 1.260.70 m. c., a razón de $ 3.60 el metro cuadrado, al contado, lo que hace un total de pesos 4.537.50. Comprador señor Adolfo M. Dyer.

RUFINO SANDBERG

Calle Olaya 1533, casa moderna, 4 dormitorios, comedor, agua corriente, mide 8 metros 66 centímetros de frente por 37 metros de fondo. Vendida en 10.500 pesos. Comprador, señor Francisco Gazzolo.
Calle Bacacay 3366, terreno mide 8 metros 66 centímetros por 33 metros de fondo, adoquinado y cloacas. Vendido en pesos 4.500 al contado. Comprador, doctor Aníbal I. Ramos.
Calle Bogotá 3189, casa compuesta de 2 habitaciones y dependencias, mide 8 metros 66 centímetros por 27 metros de fondo. Vendida en 6.050 pesos. Comprador, I. A. Bianchi.

A. CANFORA

Casita La Mar 184, 12 x 20, con edificio y adoquinado pago, 7.000 pesos. Compradora señorita Isabel S. Rebanaque.

VENTAS DE GANADO

P. MENVIELLE

Resultado del remate feria efectuado en González Catán, el día 2 del corriente:
Vacas adelantadas en preñez, de pesos 128 a 168; vaquillonas al corte, primera parisión, a 57; vacas con cría al corte, de 61 a 86; vacas carne gorda, de 117 a 127; vacas buena carne, de 105 a 116.50; vaquillonas de tambo, de 88.50 a 100; terneras de tambo, de 58 a 74; novillitos, de 70 a 83; terneros, de 52.50 a 65.

RIVERO Y VIALE

Como tenían anunciado estos martilleros efectuaron en Saladillo F. C. S., su 325 remate feria el 1.o de marzo, obteniendo el siguiente resultado:
Vacas especiales en gordura, de pesos 120 a 135; vacas gordas, de 96 a 117; novillos gordos, a 134; novillos invernada, de 101 a 105; novillitos, de 66 a 81; vacas con cría, de 55 a 70; vacas invernada, de 74.25 a 91; vaquillonas gordas, de 80 a 88.50; vaquillonas, de 62.50 a 75; toruros, de 70 a 96;

NUESTRO FOLLETIN

El muerto viviente, página 16

carneros, de 40 a 55; carneros, de 40.50 a 100; ovejas gordas, de 12 a 17.50; ovejas para cría, de 10.50 a 11.40; borregos, de 6.20 a 6.50; cerdos, de 18 a 24; lechones, de 3 a 7.20; caballos, de 22 a 30; yeguas, de 15.50 a 24; yeguas con cría, de 7.50 a 11.

NAVEGACION MARITIMA Y FLUVIAL

VAPORES ESPERADOS EN MARZO

	Nombre	Bandera	Fecha	Procedencia
x	Kentuckian	norteam.	6	N. York
x	Ceylan	francesa	7	Havre
x	Argentino	argentina	8	P. Arenas
	A. Acosame	italiana	8	Génova
x	Liger	francesa	8	Burdeos
x	León XIII	española	9	Bilbao
	R. de la Plata	noruega	10	Ardrossan
	American	n'americana	10	Nueva York
x	Araguaya	inglesa	10	Liverpool
x	Vestris	inglesa	14	Nueva York
x	Ortega	inglesa	15	Pacífico(Mº)
	Medina	inglesa	15	Nueva York
x	Pte. Mitre	argentina	15	R. Gallegos
x	Deseado	inglesa	19	Liverpool
x	Asturiano	argentina	18	P. Arenas
x	R. V. Eugenia	española	22	Barcelona
	Christian Bors	noruega	26	N. York
x	Cavour	italiana	26	Génova
	Balmes	española	28	Barcelona

VAPORES A SALIR EN MARZO

	Nombre	Bandera	Fecha	Destino
x	H. Pride	inglesa	5	Londres
	Brittany	inglesa	5	Liverpool
x	Pensylvanian	n'americana	6	N. York
x	Ppe. di Udine	italiana	6	Génova
	A. S. Lamornaix	francesa	7	Havre
	Manchester Cit	inglesa	7	Liverpool
x	H. Loch	inglesa	8	Londres
x	Panaman	n'americana	10	Nueva York
x	Pte. Quintana	argentina	10	Pto. del Sur
	Monmouthshire	inglesa	11	Brasil
x	León XIII	española	12	Bilbao
	Ceylan	francesa	13	Havre
x	Americano	argentina	15	Pta. Arenas
x	Liger	francesa	15	Burdeos
x	Ortega	inglesa	15	Liverpool (Mº
x	Vasari	inglesa	15	Nueva York
	Salónica	noruega	15	Christianía
x	Araguaya	inglesa	15	Liverpool
x	Hawaiian	n'americana	15	Nueva York
	R. de la Plata	noruega	20	Christianía
	Medina	inglesa	25	Nueva York
x	Asturiano	argentina	30	Pta. Arenas
x	Pte Mitre	argentina	30	R. Gallegos

x Indica los vapores correos.

ADVERTENCIA

Esta lista de vapores no es completa: faltan en ella muchos vapores, particularmente los de bandera inglesa y holandesa, porque los agentes no tienen informaciones precisas del movimiento de sus buques y los que las reciben las reservan y se niegan a darlas a la publicidad. Algunos de ellos han extremado esas medidas, ordenando a sus empleados que no informen ni del movimiento de sus vapores dentro del puerto de la capital.

ALTURA DE LA MAREA

A las 6 a. m., 26.2 pies; a las 8, 25.6; a las 10, 25.2; a las 12, 25.6; a las 2, 26.10; a las 4, 27.2; y a las 6, 27.2. Cinco pies más en el canal Norte.
Viento: NNE., NE., ENE. y E.

VAPORES FLUVIALES

Se esperan hoy: Luna de Carmelo, Cabo Corrientes y Ciudad de Montevideo de Montevideo, Viena de Salto.
Salen hoy: Ciudad de Montevideo y Cabo Corrientes (10 p. m.) para Montevideo.

LLEGADA A LA RADA

Barca francesa Neuilly, de Nantes, en lastre, a la orden.

PUERTO DE LA PLATA

Salida — Pailebote norteamericano Ruth Stark para la rada, con carga.
A salir — Vapor inglés Highland Pride, hoy, para Londres, con pasajeros y carga.

Movimiento del puerto

ENTRADAS — Vapor brasileño Ibiapaba, de Río de Janeiro, con carga, en el dique 3; id argentino Vaquillona, de Antonina, con carga, en el dique 4; id noruego Ranvik, de Montevideo, en el dique 2, a cargar; id argentino Reformer, de Campana, con carga, en el dock Sur.

SALIDAS — Vapor italiano Ravenna para Génova, con reservistas y carga; id noruego August para Nueva York, con carga; id id Estrella para Cristianía, con carga.

SITUACION DE LOS VAPORES CORREOS

Araguaya, inglés, en viaje para ésta.
Amazón, inglés, salió el 3 de febrero de ésta.
Balmes, español, salió el 2 de Cádiz para ésta.
Byron, inglés, salió el 25 de febrero con destino a Nueva York.
Cavour, italiano, salió el 28 de febrero de Génova.
Catalina, español, en Barcelona.
Demerara, inglés, salió el 10 de febrero de La Plata.
Deseado, inglés, en viaje para ésta.
Frisia, holandés, en la dársena Norte.
Hollandia, holandés, en Vigo.
Highland Scot, inglés, salió el 17 de febrero de La Plata.
Highland Laddie, inglés, dique 4.
Highland Loch, inglés, saldrá el 8 de La Plata.
Highland Pride, inglés, saldrá hoy de La Plata.
Highland Glen, inglés, en viaje para Buenos Aires.
Highland Rover, inglés, salió el 22 de febrero de La Plata.
Infanta Isabel de Borbón, español, salió el 2 de ésta.
León XIII, español, pasó el 26 de febrero a las 12 de la noche, por el Ecuador para ésta.
Liger, francés, salió el 3 de Río de Janeiro para ésta.
P. di Udine, italiano, saldrá el 6 de ésta.
P. de Satrústegui, español, salió el 13 de febrero de ésta para Bilbao.
Ravenna, italiano, salió el 4 de ésta.
Reina Victoria Eugenia, español, salió el 4 de Barcelona.
Samara, francés, salió el 5 de febrero de ésta.
Tomaso di Savoia, italiano, en Génova.
Vasari, inglés, saldrá el 15 de La Plata.
Valbamera, español, salió el 27 de febrero de Santos para Barcelona.
Vestris, inglés, salió el 17 de febrero de Nueva York.
Vauban, inglés, salió el 15 de febrero de La Plata para Nueva York.

NOMINA DE LOS VAPORES DE ULTRAMAR SURTOS EN EL PUERTO

Dársena Norte — K. Margareta, Frisia, K. Gustaf, Amstelland, Drotting Pophia, Carnegie, Brittany.

Dique 4 — Muansa, Hawaian, P. di Udine, A. S. de Lamornaix, Maasland, Vasari, H. Laddie, Vaquillona.

Dique 3 — Alida, Drechterland, Virgil, Ibiapaba, Hermione.

Dique 2 — Erodiade, Pensylvanian, Atlantes, Ranvik, Freswater.

Dique 1 — Granada, Don Hugo, Paraman.

Dársena Sur — Pte. Quintana, Harpón, M. Ezcurra.

Riachuelo — Elena Margarita, Bolivia.

Dock Sur — H. Loch, Araacty, Salónica.

VAPORES ESPERADOS

Hoy: inglés Waneta, de Comodoro Rivadavia, con carga; id La Rosarina, de Liverpool, con carga.
Mañana: norteamericano Kentuckian, de Nueva York, con carga.

VAPORES A SALIR

Hoy: sueco Alida para Estocolmo, con carga.
Mañana: italiano Príncipe di Udine, de la dársena Norte, para Génova, con pasajeros y carga.

COSTA SUR

El vapor Argentino, en viaje para ésta, deberá salir hoy de Madryn, de manera que llegará a este puerto el día 8.
—El vapor Pte. Mitre, en viaje para ésta, llegó ayer a Santa Cruz.
—El vapor Asturiano, en viaje para el Sur, llegó ayer a Río Gallegos.
—El vapor Americano inaugurará sus viajes a los puertos del Sur, saliendo el 15 del corriente para Punta Arenas y escalas, con pasajeros y carga.

PUERTO DE MONTEVIDEO

Llegaron los vapores: norteamericano Kentuckian de Nueva York, inglés Clodmoor de Livorno, noruego Sygna de Newcastle e inglés Cheviot Range de Gibraltar.

SECCION SOLICITADAS

DOCTOR PEDRO A GUERRERO, JEFE de sala hospital E. Tornú. Afecciones bronco-pulmonares y corazón. Tratamiento específico de la tuberculosis, Uruguay 83, de 4 a 6. v16m

SECCION NOTABLES

Dr. RICARDO BRACHT
Médico del servicio de garganta, nariz y oídos del Hospital de Clínicas. Consultas de 1 a 4 p. m. Suipacha 480. U. T. 6061. Lib.

Tuberculosis pulmonar Unicamente. Dr. Francisco Destéfano. Profesor cuplente de la Facultad de Medicina. Jefe de sala Hospital Tornú. Córdoba 2037, de 2 a 5.

SANATORIO GUTIERREZ
DE CIRUGIA—RIVADAVIA 5611
Atendido por los Dres. Avelino Gutiérrez, profesor de la Facultad, Angel Gutiérrez, cirujano del Hospital Español. Consultorio todos los días, Bartolomé Mitre 1548. v2ab.

Dr. DELFINO
Ex-médico del Hospital Italiano (Bs. As.) y San Juan (Torino).
ENFERMEDADES DE OIDOS, NARIZ y GARGANTA
Consultas: De 2 a 5 p. m.
Calle LAVALLE 959 — U. T. 1754 Libertad

HERNIA
Reducción garantida sin operación y sin molestia, con el New Elastic Truss. Suave y eficaz, este aparato permite todo trabajo, no incomoda y asegura la curación progresiva de las hernias con rapidez y seguridad.
S. Baer, especialista, 678 Sarmiento 678, (1er. piso), de 9 a 11 a.m. y de 1 a 7. v6

HEMORROIDES
Tratamiento radical sin operación cruenta. Doctor E. G. Figueroa, Enfermedades intestinales, estómago y abdominales. SANTA FE 1275. De 4 a 6 p. m. perm.

Dr. BASAVILBASO
Garganta, Nariz y Oídos; del servicio de la especialidad del Hospital de Clínicas. Ex Jefe de clínica de la Facultad. SARMIENTO 1763; de 2 a 4 p. m.

J. BONANSEA
Cirujano dentista de las facultades de Bolonia y Buenos Aires, calle MORENO 900. perm.

Dr. CHABROUX Diplomado de Hosp. de París (St. Louis, Urologie etc.) Jefe del servicio de Piel, Secretns y Urinarias del Hosp. Alvear, B. MITRE 872. De 2 a 6.30 p. m. vlab.

DOCTOR CABAUT
Especialista en enfermedades de los OJOS, ANTEOJOS, etc. Oculista del hospital Francés. Calle CANGALLO 912. De 1 a 5. U. T. 685 (Libertad).

EL RESULTADO DE UNA OPERACIÓN
de un parto o de una simple curación, depende muchas veces del material esterilizado que se emplee.
La Farmacia Franco-Inglesa
Garantiza que usando sus
Algodones y Gasas esterilizadas,
jamás se infecta una herida
FARMACIA FRANCO-INGLESA
SARMIENTO, 587 - BUENOS AIRES

Dr. A. R. Zambrini
Jefe de clínica del servicio de nariz, garganta y oídos del hospital San Roque. Tucumán 531. de 2 a 4 p. m.

Construído en roble americano
Aplicaciones de bronce
Mármoles finos
$ 175

R. DIAZ & Cía. | 630 - SARMIENTO - 636
EXPOSICION INGLESA | Entre Maipú y Florida
FACILIDADES DE PAGO

Harrods
es la más alta expresión de buen gusto, moda y riqueza en lo que respecta a
ARTICULOS PARA CABALLEROS
El nuevo surtido, recién recibido, es digno de la nombradía de *Harrods*, que en este renglón, como en todos, mantiene su indiscutible superioridad.

Artículos generales para Caballeros
N. 948—SOMBREROS ORIONES en calidad fina, colores y formas de última creación a pesos 12.00
N. 946—SOMBREROS ORIONES en color negro, forma muy elegante, a . . . $ 12.50
N. 5113—CAMISAS de madapolán francés con pechera de seda, en colores fantasía y puños dobles, a . . . . . $ 7.25
N. 5122—CAMISAS blancas con pechera dura, colores a rayas transversales, muy elegantes y con puños dobles, a . . . . . $ 5.50
N. 5142—CAMISAS blancas a tablas, con puños dobles, en madapolán fino, a . . $ 4.25
N. 5260—CAMISONES de madapolán muy buena clase, en forma japonesa, con vivos de diferentes colores, a . . . . . $ 4.50
N. 5255—CAMISONES de madapolán blanco, con cuello, clase especial, a . . . $ 5.25
N. 5415—CALZONCILLOS de zephyr de color, largos y muy resistentes, a . . . $ 4.00
N. 5125—EL MISMO ARTICULO, cortos, a . . . . . $ 3.00
N. 5481 — PIJAMAS de género mercerizado, en colores firmes, telas de gran duración, a . . . . . $ 9.00
N. 12027 — CAMISETAS de lana, en color natural, con media manga, fabricación inglesa, de mediano espesor, a . . . . . $ 5.00
N. 12010 — EL MISMO ARTICULO, con manga larga, a. . . . . $ 5.50
N. 14335 — CAMISETA de hilo blanco, punto Jersey, con media manga, fabricación inglesa, pesos 5.00
N. 14336—EL MISMO ARTICULO con manga larga, a. . . . . $ 5.50
N. 12288—CALZONCILLOS cortos haciendo juego, a. . . . . $ 6.00
N. 15378—MEDIAS de hilo en colores lisos, con pie reforzado, a. . . . . $ 1.80
N. 14494—TIRADORES en cinta de seda, colores fantasía y rayas de club, a. . $ 4.50
N. 13990—LIGAS en elástico de seda, muy sólido, a $ 1.80 y. . . . . $ 1.50
CORBATAS en seda de gran fantasía, con fondo negro a rayas en colores varios, a $ 4.50, 3.80 y. . . . . $ 1.75
N. 5361—CUELLOS de hilo, nuevos modelos, en palomitas, doblados o rectos, cada uno a. . . . . $ 1.00
Calzado importado para caballeros
ZAPATO en becerro de color o cabritilla negra, horma muy cómoda, a. . . . $ 12.90
ZAPATO en potro charolado, becerro de color o negro, horma muy elegante, a . $ 15.00
BOTIN en cabritilla negra, horma suiza o americana, a. . . . . $ 13.50
BOTIN en potro charolado con cordones o botones y caña de becerro mate, horma inglesa, muy confortable, a. . . . . $ 13.90
BOTIN "Napier" en potro charolado o cabritilla negra con botones o cordones, o becerro negro o de color, a. . . $ 16.50
La Sastrería de medida
en **HARRODS** ha recibido de las mejores fábricas inglesas y francesas un rico y selecto surtido de casimires para la Media Estación.
Harrods
FLORIDA 877
Y PARAGUAY 554

Blanco y Lencería

Grandiosa EXPOSICION
EL VALOR DEL EXITO consiste en que demuestra la eficacia del sistema.
LA PREFERENCIA que el público inteligente ha demostrado a nuestra casa en la GRANDIOSA EXPOSICION que actualmente realizamos, es motivada por el hecho de que el inmenso surtido puesto en venta, es indiscutiblemente EL MEJOR como calidad, EL MAS MODERNO en su estilo y EL MAS CONVENIENTE en sus precios. -- ANALICE y COMPARE.
LENCERIA
JUEGO de 4 piezas, en bramante souple, adornado de grupo alforcitas, rica broderie y puntilla imitación hilo $ 6.90
CAMISA en bramante souple, adornada de tira festoneada, a $ 0.60
CALZON en bramante souple, adornado de tira festoneada, a . $ 0.60
CAMISA en bramante lavado, festoneada en la misma tela, a . $ 0.95
CALZON en bramante lavado, con volado festoneado en la misma tela, a pesos 0.95
CAMISA en bramante lavado, bien adornada de embutidos y puntilla valenciana, a . . . . . $ 1.25
ENAGUA en bramante lavado, adornada de alforzas y tira festoneada, a pesos 0.95
ENAGUA en bramante souple, bien festoneada en la misma tela $ 1.75
Para NIÑAS y BEBES
CAMISAS nansouk festoneadas, bordadas y cosidas a mano, dibujos variados, para niñas de años 2, $ 0.80; 4, $ 1.10; 6, 1.25; 8, 1.40; 10, 1.55; 12, 1.70; 14 1.95
COMBINACIONES en nansouk forma acampanada, volado con vainilla y puntillas de hilo, para niñas de 10 a 14 años, a . . . . . $ 1.95
COMBINACIONES en nansouk, con embutidos, puntillas, vainillas y cinta, para niñas de 10, 12 y 14 años, a . $ 3.95
DELANTALES en percal rayado, blanco, en punzó, azul, bolsillos y pretina en la espalda, para niñas. Años: 1-2, $ 1.85; 3-4, $ 2.10; 5-6, $ 2.35; 7-8, $ 2.60; 9-10, $ 2.90; 11-12, $ 3.50 y 13-14. . . $ 3.95
CORSES
CORSE en coutil liso, muy buena forma, un poco alto de busto y largo de caderas, en colores rosa, celeste y blanco, con 4 ligas; talles 54 al 82, a . . . . $ 2.95
CORSE en coutil floreado, elegante forma, bajo de busto y largo de caderas, adornado con lindas puntillas y cinta, en rosa o celeste; talles 54 al 80, a . . $ 4.50
CORSE en satiné finísimo, con cintura de elástico, muy elegante y cómodo, ballenaje liviano, colores rosa, celeste y blanco; talles 54 al 82, a . . . . $ 7.50
CORSE muy elegante, en coutil de hilo y lunares, muy bajo de busto y bien largo sobre las caderas, con cuatro ligas y adornos bonitos; talles 54 al 82 $ 8.25
CAMISERIA
CAMISAS blancas, pechera tableada de hilo, puños duros; números del 28 al 35, a . . . . . $ 2.40
CAMISAS blancas, vistas hilo, cuerpo bramante fino, con puños; del 35 al 46, a . . . . . $ 2.95
CAMISAS blancas, pechera y puños de piqué blanco, cuerpo madapolán francés, puños mosqueteros; números del 35 al 46, a . . . . . $ 3.50
CALZONCILLOS en asargado blanco y de colores, muy buena calidad, para niños de 2 a 10 años, a . . . $ 1.40
BLANCO
SABANAS vainilladas, género muy buena clase, para una plaza, a . . . . $ 1.75
Cama camera, a pesos 2.95
FUNDAS de bramante buena clase, con vainilla, Para una plaza, a . $ 0.35
BLANCO
Para cama camera dos lados, a pesos 0.75
Cuadrado 60x60, a 0.90
SABANAS de uso doméstico, con vainilla y festón bordado, para una plaza, a . . . . . $ 2.75
Para cama camera 3.90
FUNDAS de bramate lavado, buena clase(con vainilla y festón, para una plaza, a 0.60
Para cama camera dos lados, a pesos 1.10
Cuadrado 60x60, a 1.35
JUEGO de mantel y servilletas, de algodón bueno, tamaño 150x150 con 6 servilletas; el juego, a. . . . . $ 2.95
REPASADORES de algodón, clase buena, tamaño 50 por 50, la docena, a pesos . . . . . $ 1.90
TOALLAS de algodón clase muy buena, verdadero regalo, excepcional; la docena, a . . . . . $ 2.95
COLCHAS de tricot blanco a cuadros de color, buena clase, para cama camera, a . . . . . $ 3.90
Para una plaza, a. . . . . $ 2.70
FESTONES y PAÑUELOS
FESTONCITOS de 2 1|2 ctms., de ancho, la pieza de 305 centímetros a pesos . . . . . $ 0.50
FESTONES de 4 y 5 centímetros de ancho y ENTREDOS de 3 1|2 ctms., de ancho, la pieza de 3 metros, a $ 1.20
PAÑUELOS de algodón blancos, vainillados, para niños, la doc., a $ 1.00
A la Ciudad de Londres
La Casa mas popular de Buenos Aires

INSTITUTO MEDICO del Dr. Ruiz Gutiérrez
1680-Cangallo-1680
Instalación completa para la aplicación de electricidad médica, rayos X, baños de luz, hidroeléctricos, etc., en la curación del histerismo, vértigos, neurastenia, insomnio, parálisis, tartamudez y demás afecciones nerviosas. Igualmente en el reumatismo, acné facial y lupus. Inhalaciones para el asma y bronquitis.
Consultas de 9 a 12 y de 2 a 7
ESTREÑIMIENTO
Estómago, intestino, colitis crónica. Cura radical sin medicación. Rayos X.—Doctor Torrents. B. de Lagoyen 247 de 2 a 5.
PUERTAS MADERAS
Materiales para construcciones
ANTONIO PINI e Hijo
Rivadavia 3201, Buenos Aires
Pidan nuevo catálogo
VENTANAS
Dr. R. S. GOMEZ Especialmente enfermedades de señoras, cirugía. Jefe del servicio del Hospital Alvear. Profesor F. de Medicina. 3 a 6 — BARTOLOME MITRE 1035 — U. T. 4223, Lib.
PAPEL
Para imprimir de cualquier grado.
Muestras y precios a solicitud.
A. J. Archibald Co. Inc.
Exportadores de papel
38 Park Row New York, U.S.A.
Cable: Ajarch-New York
DOCTOR POLITO
Especialista, Piel, secretas, ovariosis, urinarias. — Entre Ríos 645. — Consultas de 4 a 8 p. m. Señoras de 2 a 3 p. m.
Dr. AMORETTI
Enfermedades de los ojos. — Anteojos Jefe de clínica de la Facultad, Hospital de cirujcas. Córdoba 679, de 3 a 7 p. m.

BLANCO y LENCERIA

SINGULAR EXPONENTE de calidad, perfección, gusto y baratura, ofrece la

Exposición y Venta especial de Blanco y Lencería que hoy inicia La Tienda San Juan.

LA IMPORTANCIA y excelencia de nuestro surtido en este ramo, como así mismo la pericia con que lo cultivamos, será demostrada ampliamente y como nunca en esta exposición.

LOS PRECIOS, condición que hemos estudiado con verdadero interés, prestan con su declarada modicidad un ambiente de franca conveniencia a esta excepcional venta.

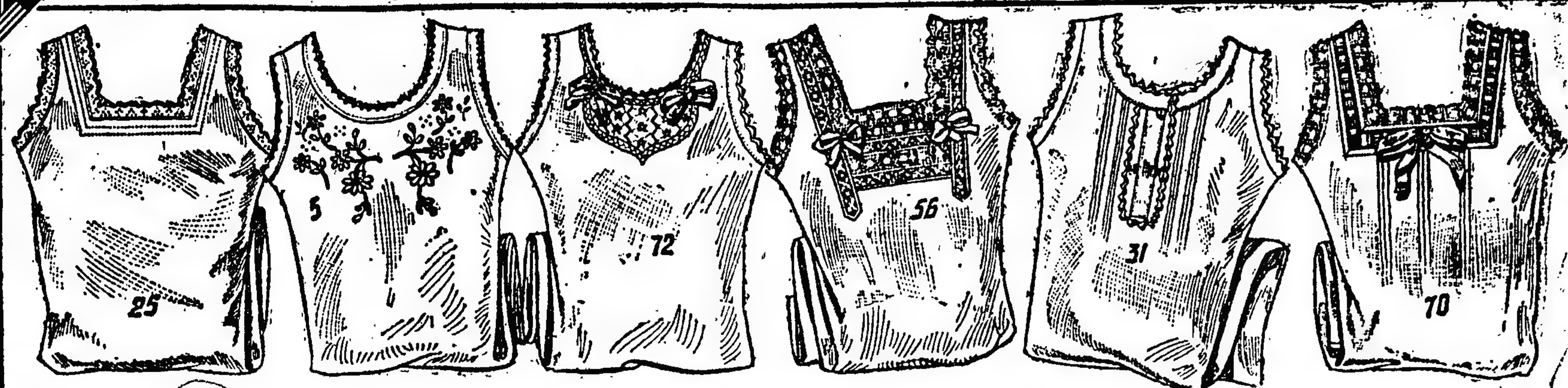

25. Camisa de buen bramante adornada con broderie y vainillas sobre la misma tela $ 1.—

5. Camisa de bramante, buena clase, bordada a mano y con festoneado, a........ $ 1.20

72. Camisa de trilé, buena clase, adornada con broderie, aplicación y moños de cinta de seda a........................ $ 1.10

56. Camisa de madapolán, adornada con ancha vainilla bordada, pasa cinta entredoses y puntillas de hilo, a............... $ 2.50

31. Camisa de madapolán, extra con cartera y festoneado fino, a.......... $ 1.30

70. Camisa de rico bramante, adornada con pasa cinta y puntilla de hilo, a....... $ 1.30

Telas blancas

Bramante "San Juan" especial para ropa interior, la pieza de 20 yardas............ $ 4.95

Bramante lavado especial para ropa de señoras y niñas, la pieza de 20 yardas..... $ 5.75

Bramante A. B. C. sin apresto, para la ropa interior, la pieza de 20 yardas......... $ 6.50

Madapolán "San Juan" especial para ropa interior, ancho 85 ctms., el metro........ $ 0.35

822. Corpiño de nanzouk, adornado con lindas valencianas, entredoses y alforcitas, a.............................. $ 2.70

825. Corpiño de madapolán, adornado con entredós y puntilla de hilo............ $ 1.70

823. Corpiño de nanzouk fino, adornado con entredoses y puntillas valencianas, a .. $ 2.25

807. Corpiño de nanzouk, adornado con entredós de guipiur, vainilla y valencianas, a pesos............................ 2.40

824. Corpiño de nanzouk, adornado con entredoses y puntillas valencianas, a..... $ 1.25

832. Corpiño de madapolán adornado con fuertes puntillas de hilo, a..................... $ 0.85

856. Corpiño de madapolán, adornado con broderie y pasa cinta, a.............................. $ 0.90

ROPA DE NIÑA

Camisas para niñas, en varias formas y tamaños, bonitos modelos, a 0.95 y.................. $ 0.70

Camisones para niñas, modelo práctico, confeccionado con buena tela y adorno de broderie, a $ 1.70, 1.50 y.......................... $ 1.25

Calzones para niñas, confeccionados en buena tela, estilos prácticos, a $ 1.20, 1.10, 0.90 y..................... $ 0.85

Calzones finos para niñas, confeccionados con ricas telas y lindos adornos, a 1.90, 1.40 y $ 1.20

Enaguas combinación para niñas, bonitos y prácticos estilos, a 2.20, 1.80, 1.50, 1.20 y.................. $ 1.10

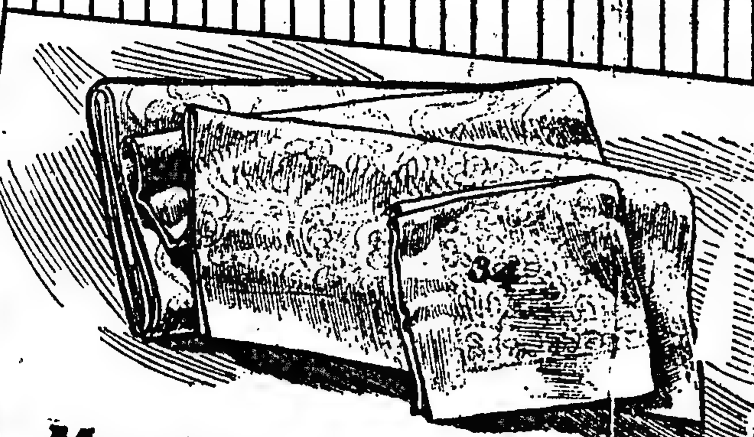

Manteles y servilletas

Servilletas de algodón para mesa, muy buena clase, la docena.............................. $ 1.25

Alemanesco de algodón, rica clase, ancho 150 centímetros, el metro.............................. $ 1.10

Servilletas para mesa, la docena.................. » 3.90

Servilletas haciendo juego, la docena.............. » 8.90

Manteles para mesa, de alemanesco de hilo, dibujo a cuadros, tamaños:

Ctms.	160x160	160x2	160x250	160x3
$	2.50	3.—	3.90	4.70

Servilletas haciendo juego, la docena............ $ 4.90

Juegos de té, fondo blanco con guarda de color, con flecos, tamaños:

Ctms. 140x140 con 6 servilletas.................. $ 3.80
» 140x180 » 6 » .... » 4.50
» 160x240 » 12 » .... » 9.85

Juegos de mesa en alemanesco de algodón, floreado, tamaños:
160x240 } con 6 servilletas.................. $ 6.80
» 12 » .... » 8.30

604. Calzón de muy buen bramante, adornado con sólida puntilla de hilo y pasa cinta, a.............................. $ 1.40

602. Calzón de toile, buena clase, adornado con broderie, a.............. $ 0.85

746. Calzón de bramante, rica clase, adornado con entredós de broderie y puntilla de hilo, a.............................. $ 1.20

601. Calzón de trué, adornado con buena broderie y vainilla ancha, a .... $ 1.20

608. Calzón de madapolán adornado, volado de broderie y ancho para cinta.. $ 1.90

731. Calzón de nanzouk fino, adornado con entredós y puntilla valenciana de rica clase, a.............................. $ 2.40

442. Camisón de trué adornado con cuello y puños de broderie, puntilla valenciana y alforzas, a........... $ 1.90

435. Rico camisón de madapolán fino, adornado con rica vainilla de broderie y alforcitas, a..................... $ 3.20

426. Camisón de buen bramante, adornado con ancha vainilla bordada, modelo práctico, a..................... $ 1.70

399. Camisón de rico nanzouk, adornado con fina puntilla de hilo hecha a mano y alforcitas, a............ $ 3.90

420. Camisón muy lindo, confeccionado en rico madapolán, adornado con ancha vainilla de broderie, entredós guipiur, pasa cinta y valencianas, a....... $ 4.20

Combinaciones

9. Combinación de nanzouk, adornada con finas valencianas, a.............................. $ 4.50

10. Combinación de nanzouk, adornada con broderies, a.............................. $ 3.50

Enaguas de bramante, buena clase adornada puntilla de hilo, a.............................. $ 1.25

Enaguas de bramante lavado, con adorno de broderie, modelo práctico, a 1.90 y..................... $ 1.60

BATONES y CORSES

Batones de crep de hilo rica clase, de fantasía, muy lindos modelos y cómodos, a........ $ 3.25

Riquísimos batones de vollé y crepé fino de hilo, preciosos gustos, modelos muy lindos y legantes, a.............................. $ 4.50

Delantales para niñas, preciosos modelos confecclonados con géneros finos, lavables, varios estilos, a.............................. $ 1.90

Corsés para señoras, confeccionados en buen coutil blanco, estilo americano, a........ $ 2.70

Corsés de coutil floreado, buena clase, bonitos gustos, fuertes y elegantes, a............. $ 3.90

Corsés de coutil rica clase, en colores lisos, modelos elegantes, a.................... $ 4.50

Corsés finos, varios modelos, elegantes y cómodos, a.............................. $ 5.80

Porta-senos, varias clases y modelos, a $ 2.40

Porta-senos finos muy elegantes y cómodos, a.............................. $ 3.25

Corsés para niñas, confeccionados con buen coutil, forma cómoda, a .... $ 2.25

AJUARES para COLEGIALES

reglamentarios y en condiciones insuperables de calidad y precio.

SOLICITE NUESTRO CATALOGO ESPECIAL

Colchas

Colchas de tricot blancas, muy buena clase, con fleco, de una plaza $ 3.75

Las mismas para cama camera $ 5.80

Colchas de tricot blancas con fleco en clase más fina de una plaza $ 4.70

Las mismas en color blanco, celeste y rosa, para cama camera..... $ 6.75

Colchas de piqué blancas, sin fleco muy buena clase, para una plaza $ 6.70

SABANAS y FUNDAS

Juegos de cama camera de rica crea con lindos bordados y vainillados, compuesto de 1 sábana, 2 fundas y 1 cuadrado, el juego a.............................. $ 11.50

Sábanas de rico trué San Juan, dobladilladas, tamaño completo para una plaza.................. $ 2.25

La misma para cama camera.................. $ 3.25

Sábanas de trué muy buena clase, con vainilla y festón, para una plaza.................. $ 2.80

La misma para cama camera.................. $ 3.90

Fundas de madapolán vainilladas para una plaza.... $ 0.50

La misma para cama camera.................. $ 0.90

Cuadrados haciendo juego 70 × 70.................. $ 0.95

Fundas de madapolán con vainilla y festón con una abertura.................. $ 0.55

Con tela más fina y dos aberturas para una plaza.................. » 1.10

La misma funda, camera.......... $ 1.50 — Cuadrados haciendo juego 70 × 70.. » 1.40

REPASADORES

Repasadores para cocina, de algodón, muy buena clase, formando cuadros, doc. $ 2.90

Repasadores de hilo, para cocina, con guarda de color, tamaño 75x75, doc. $ 6.90

Repasadores para comedor o cristales, artículo de muy buena clase, docena $ 6.90

Pañitos para muebles, imitando gamuza, cada uno a.............................. $ 0.15

TOALLAS

Toallas de granité algodón, con fleco............ $ 0.35

Toallas granité de algodón retorcido, artículo muy fuerte, a 0.85 y.............................. $ 0.70

Toallas blancas afelpadas, muy suaves, con fleco, a 1.30 0.75 y.............................. $ 0.65

Tienda San Juan

ALSINA Y PIEDRAS

Jamás éxito tan unánime y grandioso ha coronado una venta extraordinaria. Bien es cierto que hasta la fecha, Buenos Aires no había presenciado

Exposición BLANCA

de la calidad y magnitud de la organizada por Gath & Chaves. -- La magnificencia y belleza singular de los modelos, el acabado primoroso, la calidad óptima y los precios rebajados hasta lo inverosímil, han sido los factores que han provocado el éxito sin precedentes de esta venta de BLANCO, ROPA BLANCA, CORSÉS, LAYETTES y CAMISERIA. Una visita a esta exposición, iniciará a las señoras en las tendencias de los estilos nuevos, y economicamente habrá de resultarle de una conveniencia inapreciable. VISITENOS HOY MISMO. :: :: :: :: ::

ROPA BLANCA PARA SEÑORAS

Camisa tela lavada, artículo muy práctico, adornada con puntillas imitación, a .... $ 0.75

Camisa en toile lavado, festoneada y vainillada sobre la misma tela, a .... $ 1.00

Camisa de tela muy fuerte adornada con broderie y puntillas, a .... $ 1.10

Camisa en toile «Gath & Chaves», festoneada y vainillada a mano, a .... $ 1.50

Camisa en bramante «Gath & Chaves», bien festoneada con pasacinta sobre la misma tela, a .... $ 2.30

Camisa de madapolán francés, con cartera y bordada a mano, a .... $ 1.60

Calzón de tela lavada y bien festoneada, a .... $ 1.10

Corpiño de madapolán, muy fuerte, vainillado y festoneado, a .... $ 0.75

Camisón de bramante lavado adornados con festones, 2 modelos, a $ 1.70 y .... $ 1.40

Combinación-enagua, de tela suiza, adornada con entredós de puntillas, a .... $ 2.95

ANEXO

CORSES PARA SEÑORAS

Corses «Ondina» en coutil brochee, se adapta comodamente al cuerpo, flexible y elegante, bien adornado, 4 ligas, al precio de $ 3.20

El mismo modelo en coutil liso, mas corto de caderas, ... $ 2.50

Corses «Ondina» en coutil arrasado, modelo de alta novedad, muy flexible al cuerpo, bajo de busto largo de caderas confeccionados con materiales escojidos, bien adornado 4 ligas, a pesos .... $ 5.50

El mismo modelo en coutil, brochee, a pesos .... $ 6.90

Corses «Warner's» en batista de hilo modelo de última novedad, sostiene comodamente el cuerpo, varillage de aluminio lavable, 4 ligas, a pesos .... $ 3.80

El mismo modelo en coutil batista, pesos .... $ 4.90

Corses "Waner's" en batista reforzada, corte moderno, largo de caderas, muy flexible al cuerpo con cordón elástico para reducir y adelgazar la silueta, especial para personas gruesas, bien adornado, 6 ligas .... $ 7.50

El mismo modelo en batista y mas corto de caderas .... $ 9.50

ANEXO

ROPA BLANCA PARA NIÑAS

Camisa en madapolán festoneada y vainillada. Años 14-16, $ 1.20; 10-12, $ 1.20, $ 6-8, $ 1.10; y 2 a 4 .... $ 1.10

Calzón haciendo juego. Años 12-16, pesos 1.10, 8-10, $ 1.10, 4-6, $ 0.90, 2-5, $ 0.90

Corpiño haciendo juego, del 38 al 42, a pesos .... $ 0.80

Camisón en bramante, para años 14-16, $ 2.60; 10-12, $ 2.30; 6-8, $ 1.90; 2-4 ... $ 1.50

Enagua con corpiño, en nansouk; en varios modelos, adornadas con valencianas y broderies, para niñas de 2 a 16 años, ... $ 1.90

Enagua con corpiño, en tela lavada, adornada con festones. Años 12-14, $ 1.80, 8-10, $ 1.50, 4-6, $ 1.20, 2-3 .... $ 0.95

CASA CENTRAL

Día a día se acrecienta en notable forma, el suceso de nuestra exposición de

BAZAR y MENAJE

Las ocasiones que brinda no se discuten, se elogian. Visite nuestra Casa Central y se apercibirá de las grandes rebajas que los precios han sufrido

Canastos de mimbre, para ropa usada, bien terminados; grandes a $ 5.90; medianos, a $ 3.20; y chicos, a .... $ 1.95

Cajas conteniendo seis cuchillos para mesa, hoja de acero, mango de madera, remachado, cada caja a .... $ 2.—

Los mismos, para postre, cada caja a .... $ 1.70

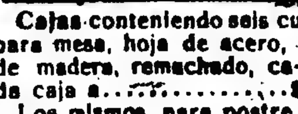

Agarradores para planchas, de cuero, artículo bien terminado, a .... $ 0.25

Bateria de cocina, enlozado color gris, calidad superior, compuesta de 27 piezas, a .... $ 37.50

Máquinas «Husqvarna» para picar carne, esmaltada, a .... $ 3.95

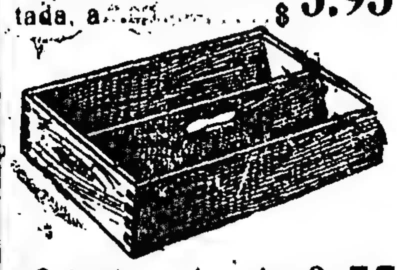

Cuberteras de cedro bien trabajado, a ... $ 0.55

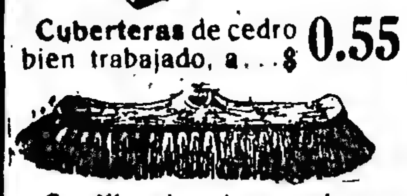

Cepillos de crin, para barrer pisos encerados, bien terminados, con cabo de madera, a .... $ 1.50

ROPA DE CAMA, MANTELERIA Y GENEROS BLANCOS

Sábanas para una plaza, en true extra, artículo reclame, tamaño muy amplio, cada una a .... $ 2.30

Manteles para mesa en algodón, mercerizado, artículo de muy buena calidad 150 × 300, $ 3.60; 150 × 200 $ 2.80; 150 × 250, a $ 3.20; 150 × 150, a .... $ 2.40

Servilletas para mesa, en algodón retorcido, artículo muy fuerte, tamaño 65 × 65, la docena a .... $ 3.60

Bramante lavado, la pieza de 20 yardas, ... $ 5.60

Repasadores para cocina, artículo muy fuerte, tamaño especial 75x75, la docena, $ 4.50

Fundas para una plaza, en madapolán lavado, vainilladas cada una a .... $ 0.40

Fundas para una plaza, en madapolán lavado, buena calidad, vainilladas y festoneadas, a .... $ 0.50

Fundas en madapolán, vainilladas, para 1 plaza 1 boca a .... $ 0.55

Fundas en madapolán superior para una plaza, con 2 bocas, a $ 0.95, con una boca, a .... $ 0.70

Sábanas para 1 plaza, vainilladas y festoneadas, artículo muy superior, cada una a .... $ 3.20

ANEXO Y CASA CENTRAL

PAÑUELOS PARA HOMBRES

Pañuelos de batista, blancos lisos, vainillados, cada uno a $ 0.25 y .... $ 0.15

Pañuelos de batista muy fina, blancos fantasía; vainillados cada uno .... $ 0.30

Pañuelos de batista de hilo, blancos lisos, vainillados, cada uno .... $ 0.65

CASA CENTRAL

ANEXO: Avda. de Mayo Perú y Rivadavia

CASA CENTRAL: FLORIDA y CANGALLO

THE SOUTH AMERICAN STORES ... GATH & CHAVES Ltd

PIDAN EL CATALOGO DE LA EXPOSICION BLANCA

LA BOYA DE SALVAMENTO

De igual manera que en medio del mar embravecido el náufrago se agarra con toda su fuerza a la boya o a los restos a que puede asirse del navío, el desdichado que sufre de bronquitis, catarro, asma, resfriado pertinaz, etc., fia su salvación al ALQUITRAN GUYOT, el cual le curará seguramente de su dolencia.

El uso del Alquitrán-Guyot, a todas las comidas y a la dosis de una cucharada cafetera por cada vaso de agua, basta, en efecto, para hacer desaparecer en poco tiempo aun la tos más rebelde, y para curar el catarro más tenaz y la bronquitis más inveterada. Es más; a veces se consigue dominar y curar la tisis ya declarada, pues el Alquitrán detiene la descomposición de los tubérculos del pulmón al matar a los malos microbios, causa de dicha descomposición.

¡Desconfiad del consejo, realmente interesado, si, en lugar del verdadero Alquitrán-Guyot, os propusiesen tal o cual producto! Para lograr la curación de bronquitis, catarros, resfriados antiguos descuidados, y, necesariamente el asma y la tisis, es absolutamente preciso especificar bien en las farmacias que lo que deseais es el verdadero Alquitrán-Guyot. Aunque lo mejor para evitar todo error es fijarse en la etiqueta que, si es del verdadero Alquitrán-Guyot, lleva el nombre de Guyot impreso en grandes letras y su firma en tres colores: violeta, verde y rojo, al biés, así como las señas: Maison L. FRERE, 19 rue Jacob, París.

Advertencia. Como hay personas para quienes el sabor del agua de brea no es agradable, podrán remplazarla con las Cápsulas-Guyot de Alquitrán de Noruega (de pino marítimo puro) y tomar dos o tres cápsulas a cada comida; las cuales producen idénticos efectos saludables y una curación igualmente cierta. Las verdaderas Cápsulas-Guyot son blancas, y la firma de Guyot va impresa en negro sobre cada cápsula.

ENFERMEDADES NERVIOSAS
Suero contra la Neurastenia. Cura radical Insomnio, Neuralgias, Impotencia, Rayos X. De 8 a 8, Dr. Vallés, Moreno 835. Fisioterapia complementaria.

Dr. MAIDANA Jefe de los servicios de garganta, nariz y oído de los hospitales Francés y Rivadavia. Consultas de 3 a 5 — TALCAHUANO 850.

MAS ALIVIOS QUE... 1116 POLICLINICO MODERNO 606
DIRECTOR Dr. VALLES — de 8 a 8 p.m.
SECRETAS CURACIONES POR ABONOS DE 10 Y 30 DIAS A 20 Y 50 $
102 AVARIOSIS SUERO ORGANICO CURAS RAPIDAS SIN DOLOR MORENO 835 914

ESTOMAGO
Dilatación, Dispepsia, Colitis, Enteritis de los niños, Estreñimiento y enfermedades del vientre en general. Curación radical de las hemorroides, sin operación. Examen gratuito con los rayos X. Dr. Sánchez M., director del Instituto de Fisioterapia. Avenida de Mayo 1157. De 7 a. m. a 7 p. m.

Dr. MUÑOZ especialista urinarias, secretas, estrecheces, debilidad, perdidas, etc. Piedras 457, de 8 a 9, 1 a 5 y 7 a 8. Consultas 5 $.

UNA COPA de agua VILLA ALBERTINA es suficiente para apreciar las maravillosas propiedades digestivas que posee. Bébala en su primera comida y notará el efecto inmediato en forma de una digestión plácida y agradable.

La Cooperativa Nacional de Consumos

Dr. Floro Lavaile
De regreso de Alemania, atiende enfermedades internas, especialmente estómago, intestinos y de la nutrición: (diabetes, gota, reumatismo y obesidad). FLORIDA 808, de 2 a 4. — En el Consultorio gratuito de LA PRENSA, miércoles de 9 a 10 a. m.

Dr. RAFFO Sangre (anemia, Debilidad). Estómago (Dispepsia, colitis, estreñimiento). De 4 a 5 p.m. RIVADAVIA 1355

DR. ELIZALDE Especialista en vías urinarias, Jefe de clínica del servicio de las enfermedades del riñón, próstata, vejiga, etc., en el Hospital San Roque. Consultas de 2 a 6. PARAGUAY 987, U. T. 3810, Juncal. v5m

Secretas-Urinarias-Piel
Dr SARACENI
Especialista:
Cura rápida de enfermedades secretas. Curación de la avariosis con aplicación sin dolor del
606-914
De 8 a 11 a.m. y de 2 a 9 p.m. Corrientes 1777
v30

Dr. JULIAN PANELO
CLINICA MEDICA
Corazón, pulmones y enfermedades internas, Calle CANGALLO 1571, de 1 a 3 de la tarde. v8ms.

ENFERMEDADES DE LOS OJOS
ANTEOJOS y OPERACIONES
Dr. ANTONIO J. MANES
Jefe del servicio de oftalmología del Hospital Rawson. — SUIPACHA 29, de 2 a 5 p. m. — Un. Tel. 4503, Libertad. v18

DOCTORA GAUDINO
Ex-Jefe de Clínica de la Facultad de Medicina. Médica de la Maternidad del Hosp. San Roque. Señoras y partos. Viamonte 1596 de 3 a 5 p. m. v24mar.

Dr. MATTA De la clínica de vías urinarias. Facultad de París. Jefe del servicio H. Militar. Riñón, Próstata, etc. Electrocoagulación de tumores vesicales. — LAVALLE 1312. De 2 a 4. v18

CORAZÓN - ESTÓMAGO y PULMONES
Dr. Diego Dávison. Ex médico interno del Hosp. Real de Edimburgo — Rayos X. Consultas de 1 a 4 p. m. Se mudó a la calle Bartolomé Mitre 1417. v30

Dr. M. KUTYN dentista norteamericano. CERRITO 67. Avisa haber combinado su consultorio con los de Nueva York atendidos por sus hermanos. Ultimos progresos. v20ab.

ELIXIR BERGER (SIN AJENJO)

SECRETAS Y URINARIAS
Curación científica, debilidad vital, estrechez, vejiga y próstata. Doctor Torti, Piedras 372, de 9 a 11, 3 a 5 y 7 a 8. v10

ENFERMEDADES de los OJOS
Dr. RIVABELLA. De las Clínicas Oftalmológicas de las Facultades de París y Turín. Director de la Clínica Oculística del Hospital Italiano de Buenos Aires. Lavalle 1312, de 2 a 4 p. m. v18m.

Dr. BAFICO Especialista en piel, secretas y génito urinarias. Enfermedades de señoras. Ex director del Sanatorio de Señoras y médico de sala del Hospital Rawson.—TUCUMAN 719, de 2 a 7 p. m. v27m

Dr. DODDS
Oculista del Hospital de Clínicas
Enfermedades de los OJOS y ANTEOJOS
MAIPU 794, de 2 a 5 p. m. v19m.

Dr. RAPOPORT
ESPECIALISTA. CURACION DE LA AVARIOSIS CON
606 — 914
COMISIONADO A EUROPA PARA ESTUDIARLO
SECRETAS, PIEL Y URINARIAS
CORRIENTES 2070, de 9 a 4. Obreros de 6 a 8 p.m
v9

ASMA E INTERNAS
Tratamiento asma Met. Waldenburg. Rayos X. Lun., Miér., Viernes. Dr. F. J. Arrighi, Paraguay 977, 5 a 7 p. m. Unión Telefónica 5386, Juncal. v10

DR. O'FARRELL
Profesor de la Facultad y director de la Maternidad del Hospital Rawson. Atiende especialmente enfermedades de señoras. Todos los días de 3 a 5 p. m. S. Martín 637. v9m.

J. EDELBERG
Dentista-cirujano. Dientes fijos sin paladar. Operaciones sin dolor. Bernardo de Irigoyen 909. v2ab.

ESTOMAGO
Intestinos, Hígado, Corazón Pulmones
Dr. POLITI - Rayos X
Jefe de consultorio del Hosp. de Clínicas
Pueyrredón 865 Consultas de 3 a 5 p. m. Domingos 10 a 12 m. v28m.

Dr. Noceti
Enfermedades de los OJOS y ANTEOJOS
MAIPU 535, de 1 a 4 v19m.

Dr. S. C. DEGIOVANANGELO
Especialista en nariz, garganta y oído. Sordera, nuevo tratamiento, Viamonte 1818, de 2 a 5, domingos de 9 a 11 a. m. v31

Secretas-Urinarias-Piel
Prof. FERULANO Dr. MALVICINO
Cura de la avariosis con aplicación del
606-914
TUCUMAN 696. De 8 a. m. a 10 p. m.
v2ab.

Dr. Enrique Castaño
Médico del servicio de génito-urinarias del Hospital San Roque. Especialista en enfermedades del riñón, vejiga, próstata, etc. y afecciones específicas. Tratamiento de los tumores vesicales por electrocoagulación. Consultas de 4 a 7 p. m. - TUCUMAN 830. perm.

(23)

R. L. STEVENSON

EL MUERTO VIVIENTE

Conversaba familiarmente con el bruto de su propietario, y se tomaba un interés inmediato, que no tenía reparo en confesar, por la insignificante personalidad de Jimson.

Sin duda, había pensado ya en invitar a Jimson a tomar el te con ella... Y era por una joven como esa que él, Gedeón...

—¡Avergüénzate, corazón viril...— murmuró el joven abogado.

Fué interrumpido en sus sueños por un ruido que le obligó a ocultarse detrás de la puerta... Era que miss Hazeltine, sin preocuparse de la prohibición del propietario, acababa de introducirse en el pabellón.

Probablemente, su proyecto de continuar la acuarela le interesaba vivamente, y como, a juzgar por el silencio del pabellón, su locatario no debía haber llegado todavía, había resuelto aprovechar la ocasión para terminar la obra de arte comenzada la víspera.

Se sentó sobre el balcón, instaló su álbum y su caja de colores, y muy pronto Gedeón oyó resonar su dulce voz, mientras trabajaba. Solamente de tiempo en tiempo se interrumpía su canción. Era cuando Julia no encontraba en su memoria alguna de esas amables recetas que sirven para la práctica del juego de la acuarela, o, por lo menos, que servían en nuestros buenos tiempos; pues sé que las jóvenes de ahora se han emancipado de esas recetas, a las que diez generaciones de sus madres y abuelas se habían sometido fácilmente.

Pero Julia, que probablemente había estudiado con Pitman, pertenecía todavía a la antigua escuela.

Durante todo este tiempo Gedeón [illegible] detrás de la puerta, temiendo moverse, temiendo respirar, temiendo pensar en lo que iba a suceder.

Cada minuto de su encarcelamiento le representaba un aumento de molestias y desesperaciones.

Por lo menos, se decía que esta dolorosa faz de su vida no podía durar eternamente; y se repetía que, aun cuando debiera sucederle en seguida cualquier cosa, aunque fuera ir a presidio, añadía con amargura y sin reflexionarlo mucho, no podía dejar de encontrar algún alivio. Recordó que en el colegio, largas sumas mentales le habían servido a menudo de refugio contra el fastidio de las penitencias o del encierro, y esta vez aún trató de distraerse sumando indefinidamente la cifra dos a todas las cifras formadas por adiciones anteriores.

En esta forma ocupaban su tiempo estas dos jóvenes personas. Gedeón procediendo resueltamente a sus sumas, y Julia depositando vigorosamente en su álbum colores que gemían dolorosamente al encontrarse reunidos, cuando la Providencia envió a sus aguas un vapor que remontaba el Támesis.

A lo largo de las orillas el agua se levantaba y volvía a bajar; las cañas sonaban; el pabellón mismo, esa vieja embarcación acostumbrada desde largo tiempo al reposo, encontró de pronto su humor viajero de otros tiempos, y comenzó a ejecutar un pequeño balanceo. Luego pasó el vapor. Las olas se apaciguaron, y Gedeón oyó de pronto un grito proferido por Julia.

Mirando por la ventana, vió a la joven de pie, sobre el balcón, ocupada en seguir con la vista su canoa, que, arrastrada por la corriente, se volvía hacia el yate.

Y debo decir que el abogado, en esta ocasión, desplegó una prontitud de espíritu digna de su héroe Roberto Skill. Con un solo esfuerzo de su pensamiento previó lo que iba a suceder. Con un solo movimiento de su cuerpo se arrojó al suelo y se escondió debajo de la mesa.

Julia por su parte no se daba cuenta de la gravedad de su situación. Veía muy bien que había perdido la canoa y no dejaba de estar inquieta al pensar en su próxima entrevista con el señor Bloomfield; pero no dudaba que podría salir del pabellón, porque conocía la tabla, que, como un puente levadizo, lo unía a la orilla.

Dió la vuelta al galpón, pero se encontró con que la puerta del pabellón estaba abierta y la tabla sacada... De donde dedujo que Jimson debía haber llegado y que, por consiguiente, se encontraba en el pabellón.

Ese Jimson debía ser un hombre muy tímido para haber sufrido semejante invasión en su residencia sin dar señales de vida; y este pensamiento aumentó el valor de Julia, pues ahora la joven se veía obligada a recurrir a la ayuda del músico, siendo la tabla demasiado pesada para sus fuerzas.

Llamó, pues, a la puerta abierta; volvió a llamar por segunda vez...

—¡Señor Jimson, gritó, venga, se lo ruego! ... ¡Es preciso que usted venga, porque no puedo salir de su casa si no acude usted en mi ayuda! ¡Vamos!... ¡Venga usted!... ¡Se lo ruego!...

Pero no obtuvo respuesta alguna.

—¡Si está aquí, debe ser un loco!... se dijo Julia con un pequeño estremecimiento. Pero en seguida pensó que había salido a pasear en bote, como lo había hecho ella también. En ese caso, como estaba obligada a esperar de todos modos, pensó que bien podría visitar la propiedad; después de lo cual, sin reflexionar más, entró.

No necesito decir, que bajo la mesa, donde yacía entre el polvo, Gedeón sintió que su corazón dejaba de latir.

En primer lugar, Julia vió los restos del almuerzo de Jimson.

—¡Pastel... Fruta... dulces... pensó la joven. ¡Come cosas ricas! Estoy segura de que es un hombre encantador. Me pregunto si tendrá tan buen aspecto como mister Forsyth. "La señora de Jimson"... no creo que este nombre suene tan bien como... "la señora de Forsyth". Pero en cambio se llama Gedeón, y eso es verdaderamente espantoso! Ajá, dijo viendo el papel comenzado por el abogado, también hay aquí música suya! ¡Esto es encantador! Orange Pecoe... Era esto entonces lo que el viejo llamaba "Una especie de te".

Y Gedeón oyó una risita.

—Adaggio molto expressivo... sempre legato!...

Julia seguía leyendo interesadísima.

He olvidado decir, que Gedeón estaba admirablemente preparado para toda la parte literaria del oficio de compositor.

—¡Qué cosa rara!... ¡Dar todas estas explicaciones y no escribir más que dos o tres notas!... ¡He aquí una hoja en que hay más música! "Andante patético".

Y la joven empezó a examinar la música.

—¡Dios mío, se dijo, esto debe ser terriblemente moderno, con todos estos bemoles! ¡Veamos un poco cómo es la música... ¡Es extraño, pero me parece conocerla!

Empezó a tararearla y de pronto dejó escapar una carcajada.

—¡Pero esto es "Tommy molestate, pues por tu tío!"... exclamó en alta voz, llenando de amargura el alma de Gedeón.

—Y andante patético, y siete bemoles... Esto me resulta algo imposible... Debe ser sencillamente un impostor.

En el mismo instante le llegó de debajo de la mesa, un ruido confuso y extraño, como si hubiera estornudado una gallina; y este estornudo, fué seguido de un choque, como si algo hubiera tropezado con la mesa; y el choque fué luego seguido de un gruñido sordo.

Julia huyó hacia la puerta; pero al llegar allí se volvió decidida a desafiar el peligro. Nadie la persiguió. Únicamente los ruidos continuaban: bajo la mesa, algo se entregaba a una serie indefinida de estornudos: y eso fué todo...

—¡Ciertamente, pensó Julia, esta es una conducta muy extraña! ¡Este Jimson no puede ser un hombre de mundo!...

El primer estornudo del joven abogado había turbado, en su antiguo reposo, a los innumerables granos de polvo que dormitaban bajo la mesa. Ahora, un fuerte acceso de tos, sucedió a los estornudos. Julia empezó a experimentar una cierta confusión.

—¡Temo que esté Vd. enfermo!... dijo acercándose un poco. No se quede más tiempo bajo esa mesa, señor Jimson. Verdaderamente está visto que no le hace bien.

El maestro respondió únicamente con una tos desoladora. Pero en el mismo momento la intrépida joven se puso de rodillas delante de la mesa y los dos rostros se encontraron frente a frente.

—¡Dios poderoso!, exclamó miss Hazeltine, enderezándose de un salto, ¡es Mr. Forsyth, que se ha vuelto loco!

—¡No estoy loco!, dijo el joven saliendo penosamente de su escondite. Mi querida miss Hazeltine, le juro a usted que no estoy loco.

—¡Está usted loco!, exclamó ella temblando.

—Sí, respondió él, que para la opinión de todos, mi conducta es un tanto extraña.

—¡Si no es usted loco, su conducta es monstruosa!, exclamó la joven ruborizándose, puesto que no se ha compadecido usted en lo más mínimo de mis sufrimientos.

—Sí... admito... balbuceó valientemente Gedeón.

—Es una conducta abominable, insistió Julia.

—Comprendo que debe usted haber perdido gran parte de la estimación que tenía por mí, respondió el abogado. Pero, mi querida miss Hazeltine, le suplico a usted que tenga la bondad de oirme hasta el final. Mi manera de proceder, por extraña que parezca, no está, sin embargo, exenta de explicaciones. Y la prueba es que no quiero ni puedo... seguir viviendo... sin... poseer la estimación de una persona a quien admiro... El momento está mal elegido para hablar en esta forma, lo comprendo... pero repito lo que he dicho... no puedo seguir viviendo sin poseer la estimación de la única persona a quien admiro...

Un reflejo de satisfacción iluminó el rostro de miss Hazeltine.

—Muy bien, respondió. Salgamos de esta fría caverna, y vamos a sentarnos al balcón...

—Ajá..., añadió instalándose, hable usted... quiero saberlo todo.

Levantó los ojos hacia el joven, y viéndole de pie ante ella con una cara desconsolada, dejó escapar una alegre carcajada.

Su risa era como mandada hacer para alegrar el corazón de un enamorado. Resonó ligeramente sobre el río como el canto de un pájaro, y se repitió más lejos por los ecos de la orilla... y, sin embargo, hubo una criatura a quien esta risa no logró tranquilizar; y esta desgraciada criatura era el infortunado admirador de la joven.

—Miss Hazeltine, dijo con voz apagada: Dios sabe que le hablo a usted sin mala intención; pero encuentro que demuestra usted demasiada ligereza, no sabiendo todavía la gravedad de la situación.

Julia al oír esto abrió desmesuradamente los ojos.

—No puedo retirar mis palabras, añadió el abogado. Ya me dió usted una pena atroz cuando la oí conversar con el viejo pescador. Demostraba usted tanta curiosidad respecto a Jimson...

—¡Pero, Jimson, es usted en persona!... objetó Julia.

—Admitamos eso, exclamó el abogado; pero hace un momento no lo sabía usted. ¿Qué era Jimson para usted? ¿En qué podía interesarle?... Miss Hazeltine, ¡me ha destrozado usted el corazón!...

—Vamos, dijo Julia, severamente; esto ya es demasiado. ¡Cómo!... Después de haberse conducido usted de la manera más extraordinaria, asegura usted que va a explicarme su conducta, y lo que hace es insultarme.

—¡Justamente!... respondió el pobre Gedeón. Yo... ¡quiero confiárselo a usted todo!... ¡Cuando sepa usted la verdad de los hechos seguramente me perdonará!...

Y sentándose junto a ella, en el banco, comenzó a referir toda su miserable historia.

—Señor Forsyth, exclamó ella cuando Gedeón hubo terminado, lamento haberme reído hace un momento. Inspiraba usted risa, es verdad; pero le juro a usted que ahora siento haber procedido en esa forma.

Y le tendió una mano que Gedeón conservó entre las suyas.

—¿Todo esto no le va a producir a usted muy mala impresión sobre mí? preguntó tiernamente.

—¿El hecho de que haya usted sufrido tantas contrariedades? No, señor, ¡de ninguna manera! exclamó.

Y en el ardor de su movimiento tendió hacia Gedeón la otra mano de que él se apoderó también.

Después de un momento de silencio Julia añadió:

—¡Puede usted contar conmigo!

—¿Realmente? exclamó Gedeón. ¡Sí, contaré con su ayuda! Reconozco que el instante no ha sido tal vez muy bien elegido para hablar de todo esto. Pero no tengo ningún amigo...

—Ni yo tampoco, respondió Julia. ¿Pero no cree usted, señor Forsyth, que ya es tiempo de que abandone usted mis manos?

(Continuará)

Nuestra excepcional exposición especial de

BLANCO y LENCERIA

continúa llamando la atención de nuestros clientes que nos visitan, debido a los precios sensacionales fijados a todos los artículos, su magnífica presentación y calidades insuperables.

SECCION BLANCO

FUNDAS de madapolán especial, con vainillas de palito. Para 1 plaza, 90 centímetros, a . . . . . . $ **0.50**
Para camera, 135 centímetros a . . $ **0.80**
Cuadrados, 62 x 62 centímetros . . . $ **0.95**

SABANAS uso doméstico, clase superior, con vainilla palito. Para una plaza, a . . . . $ **1.90**
Para cama camera, 205 por 270, a . . . $ **3.50**

COLCHAS tricot, blancas, con fleco, muy durables.
Para 1 plaza, 150 por 200, a . . . $ **2.90**
Cameras, 190 por 230, a . . . . . . $ **3.90**

CORTINAS linón, bordadas sobre tul. Tamaño 55 por 240. El par a . $$ **3.50**

BRAMANTE calidades especiales, la pieza de 20 yardas a $ 7.90, 6.25 y **4.95**

ALEMANESCO para manteles, ancho 140 ctms. calidad especial. El metro a . . . . . . $ **0.95**

25—**JUEGOS** de mantel y servilletas, de hilo adamascado para mesa.
Mantel 160x160, 6 servilletas, 60 por 60. El juego, a . . . . $ **5.90**
160x200 con 6 servilletas, a . . . . $ **6.90**
160x250 con 12 servilletas, a . . . . $ **10.90**
160x300 con 12 servilletas, a . . . . $ **11.90**

MANTELES en alemanesco extrafuerte.
Tamaño 140 x 160, a . . . . . . $ **1.90**
Tamaño 140 x 200, a . . . . $ **2.45**

REPASADORES clase especial a cuadros azul o punzó. Tamaño 65 x 65; docena, ... $ **2.80**
Idem, ídem, con guarda azul o punzó. La docena, a . . . . $ **3.90**

REPASADORES de puro hilo, con inscripción. Paños para vajillas. Tamaño: 80x80, la docena a . . . . $ **6.50**

SERVILLETAS para mesa, hilo, tamaño 60x60 ctms. La docena a $ **3.90**

TOALLAS de algodón grano de arroz. Tamaño: 60 por 90. Buena clase $ **0.35**

TOALLAS macramé muy buena clase, 5 nudos. Tamaño 70x100 ctms. a **0.75**

SOBRECAMA de guipure bordado, clase extrafina, para 1 plaza, a . . $ **2.50**
Para cama camera, a . . . . $ **3.75**

Lencería para Señoras

CALZON en buena tela, con volado de broderie, o festonado a . . . . $ **0.95**
CALZON en buena tela, adornado con volado de broderie y pasacinta, a. . $ **1.20**
CORPIÑO en buena tela, con vainillas, a . . . . $ **0.75**
CORPIÑO en tela fuerte, especiales para ajuste, adornados con broderie, a . $ **0.95**
CAMISONES en bramante, adornados con cinta pasada y festoneados, a . . $ **1.25**
CAMISONES en buena tela en bonita forma, festoneados, adornados con vainilla y alforcitas, a . . . . $ **1.95**
ENAGUAS de buena tela, con amplio volado de broderie, a . . . . $ **1.75**

Lencería para Niñas

CAMISA en bramante lavado, con alforcitas bordada y vainillada. Confección muy prolija.

Años:	2-3	4-5	6-7	8-9
$	0.35	0.45	0.66	0.75
Años	10-11	12-13	14-15	
$	0.85	0.95	1.10	

CALZON haciendo juego, al mismo precio.
EL CAMISON del mismo juego.

Años:	2-3	4-5	6-7	8-9
$	0.95	1.15	1.35	1.55
Años:	10-11	12-13	14-15	
$	1.75	1.95	1.95	

ENAGUA de tela especial con volado de alforcitas y broderie. Para niñas de:

Años:	1-2-3	4-5	6-7	8-9	10
$	0.65	0.80	1.—	1.25	1.40

ENAGUA en rico bramante, volado amplio con alforcitas y festón formando ondas. Para niñas de 12 a 15 años, a $ **1.95**

Lencería para Bebés

CAMISETAS de rico nansouk con puntillita valenciana. Talles: 1, 2, 3 a . $ **0.45**
BATISTA de bombasí liso, todo festoneado y vainillado. Talles 1, 2, 3 . $ **0.65**
BABERO de bombasí labrado, todo festoneado . . . . $ **0.25**
PAÑALES de madapolán francés, a . . . . $ **0.35**
BOMBACHITAS de bramante con festón y vainilla, a. . . . . $ **0.55**

PRECIOS MUY EXCEPCIONALES EN NUESTRA SECCION DE CAMISERIA PARA HOMBRES y NIÑOS

OCASION: Cuellos para hombres y niños confeccionados en telas de hilo, surtido muy completo en formas y medidas. Cada uno a . . . . $ **0.55**

PUÑOS confeccionados en telas de hilo, el par, a . . . . $ **0.75**

CAMISA en buena tela festoneada y con bonitos motivos bordados a mano, a . . . . . $ **1.50**

No. 29—**CAMISA** en buena tela adornada con tiras y pasacinta $ **1.60**

Modelo 3—**CAMISA** en muy buena tela, vainillada, festoneada y con bordados perforados a $ **1.75**

No. 41 — **COMBINACION-ENAGUA** en buen madapolán, adornado con valencianas y cintas pasadas a $ **3.90**

No. 16—**CAMISA** confeccionada en buen bramante, con puntilla imitación hilo y valenciana, a . . . . . $ **0.75**

Combinación-enagua en bramamante, festoneado y vainillado, a

1.95

A LA CIUDAD DE MEXICO

Florida y Sarmiento-Bs. Aires

JUANA M. BOLLO — q. e. p. d. — Falleció el 1o. de enero de 1917 — Su señora madre Juana Fernández de Bollo, sus hermanas Amelia B. de Cuenca y María, su hermano político Antonio Cuenca, tío, primos y demás deudos invitan a sus relaciones al funeral que por el descanso de su alma se celebrará en la basílica del Rosario (Santo Domingo), mañana 6 del corriente, a las 9 a. m. Favor que agradecerán. El duelo se despedirá por tarjeta. v6

JUANA M. BOLLO — q. e. p. d. — Falleció el 1o. de enero de 1917.—La Venerable Orden Tercera de Nuestro Padre Santo Domingo invita a sus hermanos al funeral que por el descanso del alma de su benemérita hermana se celebrará mañana 6 del corriente a las 9 a. m. El duelo se despedirá por tarjeta. v6

LUIS MENVIELLE—q. e. p. d.—Falleció el 5 de marzo de 1916.—Su señora madre Elisa F. de Menvielle y demás deudos (ausentes) invitan a sus relaciones a asistir a la misa de cabo de año que por el eterno descanso de su alma, se celebrará en la basílica del Socorro, hoy lunes 5 de marzo a las 10 a. m. Favor que agradecerán. El duelo se despedirá por tarjeta. v5

ATILIO L. MERLINO — q. e. p. d.— Falleció el 2 de marzo de 1916.—Su esposa Sofía C. de Merlino, sus hijos Haydée, Domingo y Aquiles, sus padres Domingo Merlino y Rosa F. de Merlino, sus hermanos Aurelio y Ambrosio, sus tíos y demás deudos invitan a sus relaciones a la misa que en sufragio de su alma se dirá hoy lunes 5 de marzo a las 10 a. m., en la iglesia de la Asunción en Avellaneda. El duelo se despedirá por tarjeta. v5

ATILIO L. MERLINO — q. e. p. d. —Falleció el 2 de marzo de 1916.— Merlino Hermanos invita a sus relaciones comerciales y al personal de sus dependencias, a la misa que en sufragio de su alma se dirá hoy lunes 5, a las 10 a. m., en la iglesia de la Asunción, en Avellaneda.

JUAN ADANO.—q. e. p. d.—Falleció el 29 de febrero de 1916.—Sus hijos Palmira A. de Maiz, Luis, Teresa, Juan E. y Esteban Adano, sus hijos políticos León Maiz, Juana V. de Adano, Francisca F. de Adano y nietos invitan a sus relaciones al funeral que se celebrará en la iglesia Nuestra Señora del Carmen, R. Peña, hoy 5 de marzo a las 10 a. m. Se agradecerá. Se despedirá por tarjeta. v5

GENOVEVA IRIGARAY DE RODRIGUEZ.—q. e. p. d.—Falleció el 29 de febrero de 1916.—Su esposo Rogelio Rodríguez, su señora madre Mariana B. de Irigaray (ausente), su señora madre política Dolores Diego de Rodríguez, (ausente), sus hermanos, hermanos políticos, tíos, sobrinos, primos y demás deudos invitan a sus relaciones al funeral que en sufragio de su alma se celebrará en la iglesia de Monserrat, hoy 5 de marzo a las 10 a. m. Favor que agradecerán. El duelo se despedirá por tarjeta. 1p

JUANA E. SABOURIN DE MENENDEZ.—q. e. p. d.—Falleció el 6 de marzo de 1916.—Sus hijos Enrique A. e Isabel Menéndez invitan a sus relaciones a asistir a las misas rezadas que en sufragio de su alma se oficiarán en la iglesia de Santa Catalina (San Martín y Viamonte) mañana 6 de marzo a las 8.30, 9.30 y 10.30 con responso. Favor que agradecerán. El duelo se despedirá por tarjeta. v6

Doctor GERVASIO SIERRA — q. e. p. d. — Falleció el 6 de marzo de 1916.—Su esposa Camila Lazcano de Sierra, sus hijos Nélida, Gervasio y Carlos Samuel, su señora madre política Rosaura L. de Lazcano, hermanos políticos, primos y demás deudos invitan a sus relaciones a las misas que por el sufragio de su alma se dirán mañana martes 6, a las 10.30 a. m., en la iglesia parroquial de Belgrano. Favor que agradecerán.

ANGELA LANDINI DE MARTINEZ.— q. e. p. d.—Falleció el 5 de marzo de 1916, en Punta de Boy (Brasil).—Su señora madre Virginia F. de Landini, sus hermanos, hermanos políticos, sobrinos y demás deudos invitan a sus relaciones a concurrir al funeral de cabo de año, que por el eterno descanso de su alma se celebrará en la iglesia de Nuestra Señora de Balvanera hoy 5 de marzo a las 10. Favor que agradecerán. El duelo se despedirá por tarjeta. v5

FEDERICO A. FERRARI — q. e. p. d. — Falleció el 5 de diciembre de 1916 —Sus padres Emilio F. Ferrari y Bernabela S. de Ferrari, sus hermanos Eduardo y María Esther, su señora abuela Liboria Saldaña, tíos, primos y demás deudos invitan a sus relaciones a rogar por el eterno descanso de su alma en la misa que se oficiará en la iglesia de Nuestra Señora del Rosario, Maldonado (Bompland 1979), hoy lunes 5 de marzo a las 9 a. m. Favor que agradecerán. El duelo se despedirá por tarjeta. v6

Doctor JOSE VILLA.—q. e. p. d.— Falleció el 20 de febrero de 1916.—Su señora madre Rosa C. de Villa, sus hermanos Fernando, María V. de Barrenechea, Carmen V. de Alonso, Juan, Antonio y Delia, sus hermanos políticos Manuel Barrenechea (ausente) y doctor Eduardo Alonso y demás deudos invitan a sus relaciones a acompañarlos a rogar por su eterno descanso en el funeral que se celebrará hoy lunes 5 de marzo en la capilla de Nuestra Señora del Carmen (Rodríguez Peña y Paraguay), a las 11 de la mañana. Favor que agradecerán. Se despedirá por tarjeta. v6

PEDRO BALLE.—q. e. p. d.— Falleció el 6 de marzo de 1916.—Su esposa Adela C. de Ballé, sus hijos Juan Pedro, Carlos José y María Rosa, sus padres políticos Mariano Carron y Josefa B. de Carron, las familias de Lasalle, Druet, Guillermin, Ballé y Castelgbou (ausentes), Fournier, Carron, Errecart, Morinelli, primos y demás deudos invitan a sus relaciones a rogar a Dios en el funeral que se celebrará en la parroquia de Nuestra Señora de Balvanera mañana 6 de marzo a las 10 a. m. Favor que agradecerán. El duelo se despedirá por tarjeta. v6

Bravo Barros & Cía.

CASAS

ALVAREZ 1529. — 13 o|o *DE* renta.—Entre Honduras y San Salvador. Buen edificio. Adoquinado al frente y a tres cuadras al Norte de la avenida Rivera. Base, $ 5.500. Renta anual, $ 720.
EL DOMINGO 11 de marzo, a las 4 p. m., en la misma propiedad. Terreno: 10 varas por 36v04 en un costado, 36v80 en otro y 10v02 en el contrafrente. Ad corpus. Edificio: cuatro habitaciones, cocinas y tres piezas y tres cocinas de madera. Pisos pino de tea y mosaico, cloacas y agua corriente. Títulos perfectos. Informes: 351 San Martín 361.—BRAVO BARROS y Cía. m4

CASA ESQUINA AL OESTE
Judicial. Aguirre 1202 al 12 y Darwin 994. Adoquinado por los dos frentes y a cuatro cuadras de las avenidas Rivera y Triunvirato. Juez doctor Adolfo Casabal, secretaría doctor A. Persiani. Testamentaría de don Juan Mateu. Base, pesos 12.000.
EL DOMINGO 18 de marzo a las 3 p. m. en la misma propiedad. Terreno: 12m99 (15v.) a Darwin, 21m80 (25v17) a Aguirre, 15m22 (17v57) en un costado y 24m24 (28v) en otro. Edificio: local para negocio, tres piezas y patio de mosaico. 8 o|o a cuenta de precio. Comisión 2 o|o. Informes, 351 San Martín 361.—BRAVO BARROS y Cía. m3

CASA DE RENTA AL OESTE
Judicial. Fraga 419 y 423, entre Jorge Newbery y Maure. Moderna, de altos. A dos cuadras de las avenidas Federico Lacroze y Triunvirato y a pocos metros de los tranvías. Juez doctor Pedro V. Meléndez, secretario doctor N. Arrotea Molina. Juicio Banco El Hogar Argentino con Nicolás Yesulauro. Base, pesos 27.784.54. Podrá constituirse una hipoteca de pesos 25.000, a cinco años de plazo, al 8 o|o de interés anual por trimestres anticipados, debiendo en este caso escriturar por ante el escribano que designe el referido Banco.
EL DOMINGO 18 de marzo a las 2.30 en la misma propiedad. Terreno: 9 metros (10v39) por 27m04 (31v22) en un costado, 24m91 (28v76) en otro y 9m25 (10v68) en el contrafrente. Edificio: bajos: Salón para negocio, cuatro dormitorios, baño, cocina y pieza para servicio y dos cuartos para depósito. Altos: Vestíbulo, seis habitaciones, baño, cocina y pieza de servicio. Frente imitación piedra, escalera de mármol, carpintería de cedro, celosías metálicas, pisos pino tea y mosaico, cloacas, agua corriente y luz eléctrica. 8 o|o a cuenta de precio. Comisión 2 o|o. Informes, 351 San Martín 361.—BRAVO BARROS y Cía. m3

COCHABAMBA 2241 A 2247—
Judicial—Entre Pasco y Pichincha—Negocio, casa de familia y corralón, en amplio terreno. Buena construcción. Juez doctor Pedro V. Meléndez, secretario doctor J. F. Oderigo. Testamentaría de doña Josefa Cervini de Broggini. Renta mínima: $ 8840 al año.—Base $ 32.000.
EL DOMINGO 11 de marzo, a las 5 p. m., en la misma propiedad. Terreno: 17m32 por 43m80 (20 varas por 50). Edificio: Local para negocio, dos habitaciones, pieza de servicio, cocina y patio. Desocupado. Una casa con vestíbulo, sala, dos comedores, 5 habitaciones bajas, tres altas, cuarto de baño, cocina y dos patios, cochera y caballeriza con boxes y entrada adoquinada. Escrituras por ante la oficina del señor José F. Buttini. 8 o|o a cuenta de precio. Comisión 2 o|o. Informes, 351 San Martín 361.—BRAVO BARROS y Cía. f23

CARLOS CALVO 3350|58 —
Para renta. Judicial. Entre Loria y Liniers. Edificio de altos con gran terreno. Negocio, tres casas para familia y seis departamentos. A dos cuadras de las avenidas San Juan e Independencia. Juez doctor Pedro V. Meléndez, secretaría doctor J. F. Oderigo. Testamentaría de doña Josefa Cervini de Broggini. Renta anual, $ 5.600. Base, $ 40.000.
EL DOMINGO 11 de marzo, a las 4 p. m., en la misma propiedad. Terreno: 19m17 por 40m80 (22v13 por 47v11).
EDIFICIO
BAJOS—Local con sótano y una casa con sala, tres habitaciones, cocina y patio.
ALTOS—Dos casas; cada una, con sala, dos habitaciones, cocina, baño y pieza para servicio.
DEPARTAMENTOS — Son seis, iguales, de tres piezas, cocina y patio, cada uno.
INDICACIONES — Escrituras por ante la oficina del señor José F. Buttini, 8 o|o a cuenta de precio. Comisión, 2 o|o. Informes 351 San Martín 361.—BRAVO BARROS y Cía. f23

CENTRAL, PARA HABITAR
—Judicial. Chile 516 a 524, entre Perú y Bolívar. Edificio sólido. De altos. Juez doctor Uladislao F. Padilla, secretario doctor Juan Carlos Fox. Juicio sucesorio de doña María Carolina Puch de Leguizamón Pondal (incidente sobre división de condominio). Base, $ 24.100. Renta anual, $ 2.640.
EL JUEVES 15 de marzo, a las 3 p. m., en nuestra casa, 351 San Martín 361. TERRENO: Según título, 20m.30 (23v.44), por 15m.15 (17v.50), y según medición, 20m.53 (23v.76), por 13m.35 (15v.41) en un costado, 12m.71 (14v.67) en otro y 19m.15 (22 v. 11), en el contrafrente. EDIFICIO: Planta baja: Sala, escritorio, tres piezas, baño, patio cubierto y garage. Planta alta: comedor, cinco habitaciones, cocina, pieza de servicio y azotea. 8 o|o a cuenta de precio. Comisión 2 o|o. Informes, 351 San Martín 361.—BRAVO BARROS y Cía. f28

CASA QUINTA EN Muñiz —
Judicial. La Luisa. A doce cuadras al SO. de la estación del F. C. Pacífico y rodeada por las quintas del doctor Eduardo Mujica, señores Federico Dumas, Vicente Chas, Domínguez y otros. Con frente a tres calles y con mucho terreno. Juez doctor Pedro V. Meléndez, secretario doctor Narciso Arrotea Molina. Juicio Vicente Gentile y otra con Marcelo Marcel. Base 6.904.46 pesos.
EL DOMINGO 11 de marzo a las 3.30 p. m., en la misma propiedad. Terreno: lotes 1 a 14 y 25 a 32 de la manzana R. En conjunto, 6.570.88 m. c. (8.761.68 v. c.) Edificio: seis habitaciones, cocina, baño, y corredores de mosaico. Quinta con árboles frutales y de sombra, pozo con bomba y cañerías y alambrado en los tres frentes. 8 o|o a cuenta de precio. Comisión 2 o|o. Informes, 351 San Martín 361.—BRAVO BARROS y Cía. f23

CASA EN PALERMO—SIN-
clair 3089, entre Demaría y Cerviño. Adoquinado pago. A dos cuadras de la avenida Alvear y de los jardines de la "Rosserie" y a tres y media de la avenida Santa Fe. Base, $ 8.000. Da. 900 $ al año.
EL DOMINGO 11 de marzo, a las 3 p. m., en la misma propiedad. Terreno: 10 varas por 29v88 en un costado, 30v47 en otro y 10v02 en el contrafrente. Ad corpus. Edificio: cuatro habitaciones y en cuerpo separado, dos piezas bajas y dos altas. Títulos perfectos. Informes, 351 San Martín 361.—BRAVO BARROS y Cía. m4

CHALET EN VILLA DEVO-
to.—Con cédulas, Lácar 4394, entre Fernández Enciso y Seguida. Moderno, de altos, con jardines y amplio terreno. A dos cuadras de la estación del F. C. Pacífico y de los tranvías 85 y 86 y rodeado de lujosas casas-quintas y chalets. Base, $ 21.000, de cuya suma se deducirá una hipoteca de 9.000 cédulas argentinas, con la que continuará el comprador a estilo de plaza.
EL DOMINGO 11 de marzo, a las 5 p. m., en la misma propiedad.
TERRENO—16 varas 17 por 38v47 en el costado SO., teniendo un martillo en contra de 4v85 por 13v45; 38v49 en el del NE. con un martillo a favor de 0v11 por 2v97; contrafrente, 12v30.
EDIFICIO
PLANTA BAJA—Gran hall, sala y comedor con estufa, toilette con instalaciones, cocina, antecocina, despensa y en cuerpo separado, pieza y baño de servicio, carbonera, patio con gallineros.
PRIMER PISO—Cuatro habitaciones y cuarto de baño instalado, y en altos, cuarto de baúles.
CONSTRUCCION—De primer orden, muros empapelados, cielos rasos de yeso decorados, pisos de mosaico y pino tea, azulejos, instalación completa de luz eléctrica, agua caliente y campanillas. Títulos perfectos. Puede verse. Informes, 351 San Martín 361.—BRAVO BARROS y Cía. m4

EN FLORES, JUDICIAL —
Casa Quirno 130, entre avenida Provincias Unidas y Ramón L. Falcón. Con adoquinado pago. A una cuadra de las avenidas Rivadavia y San Pedrito. Juez doctor Pedro V. Meléndez, secretario doctor Horacio Marcó. Testamentaría de doña María Reynoso de Alvarez. Base 4.640.12 pesos.
EL DOMINGO 11 de marzo a las 4 p. m. en la misma propiedad. Terreno: 8m66 (10 varas) por 40m44 (46v70) en un costado, 45m29 (52v30) en otro y 9m95 (11 varas 49) en el contrafrente; superficie, 871.21 m. c. (494.97 v. c.) Edificio: tres habitaciones, galería y una pieza y cocina de madera. 8 o|o a cuenta de precio. Comisión 2 o|o. Informes, 351 San Martín 361.—BRAVO BARROS y Cía. f23

CASA EN SAN ISIDRO —
Avenida Centenario 324, entre Maipú y Primera Junta. Con amplio terreno. A tres cuadras y media de la estación. Base, pesos 9.000. ¡Con llave en mano!
EL DOMINGO 11 de marzo, a las 4 de la tarde, en la misma propiedad. Terreno: 22v51 por 60v22 en un costado, 58v85 en otro y 22v66 en el contrafrente. Superficie, 1.345.13 v. c. Ad corpus. Edificio: tres piezas, cocina y un galpón. Desocupada. Llaves, en el almacén de Badano. Títulos perfectos. Informes, 351 San Martín 361.—BRAVO BARROS y Cía. m4

CHALET MODERNO en Bel-
grano.—Cuba 3510, esquina Núñez. Afirmado pago por las dos calles y tranvía número 36 por Cuba. A tres cuadras de la estación Núñez y a dos de la avenida Cabildo. Base, pesos 14.000, de cuya suma se deducirá una hipoteca de 11.000 $ al 8 o|o de interés anual por semestres adelantados, que vence el 18 de abril de 1918, con la que continuará el comprador. Produce $ 1.500 al año.
EL DOMINGO 11 de marzo, a las 3 p. m., en la misma propiedad. Terreno: 16 varas a Núñez por 17v30 a Cuba. Ad corpus.
EDIFICIO
BAJOS—Vestíbulo, sala, comedor, una habitación, cuarto de baño, cocina, despensa y pieza de servicio.
ALTOS—Cuatro habitaciones y toilette. Jardín al frente, gran azotea cubierta con glorieta, celosías, pisos pino tea y mosaico y luz eléctrica. Puede verse de 3 a 5. Títulos perfectos. Informes, 351 San Martín 361.—BRAVO BARROS y Cía. m4

TERRENOS

TERRENO MUY CENTRAL
— Judicial — Chile 960, al lado de Bernardo de Irigoyen. Con medidas excepcionales. Juez doctor Pedro V. Meléndez, secretario doctor J. F. Oderigo. Testamentaría de doña Josefa Cervini de Broggini. Base 20.000 $, esto es, $ 45 los 75 decímetros cuadrados o sea la vara cuadrada.
EL DOMINGO 11 de marzo, a las 3 p. m., en el mismo terreno. Mide 9m69 por 34m93 (11v19 por 40v33). Superficie, m. c. 338.47 (451vc32). Escrituras por ante el escribano señor José F. Buttini, 8 o|o a cuenta de precio. Comisión 2 o|o.—Informes, 351 San Martín 361. — BRAVO BARROS y Cía. f23

TERRENO, Río Janeiro 492
—Con construcciones. 543 varas. Entre San Eduardo y Escribano. A una cuadra de la avenida Díaz Vélez y de los tranvías y a cuatro del Parque Centenario. Base, pesos 11 la vara cuadrada. Mitad al contado y mitad a un año de plazo, con garantía hipotecaria y 7 o|o de interés por semestres anticipados.
EL DOMINGO 11 de marzo, a las 3 p. m., en el mismo terreno. 10 varas por 52v45 en un costado, 60v32 en otro y 9v47 en el contrafrente. Superficie, 543.06 v. c. Edificio: dos habitaciones y corredor. Títulos perfectos. Informes, 351 San Martín 361.—BRAVO BARROS y Cía. m4

CAMPOS

TRES CAMPOS EN SALTA.
Judicial. En el departamento Rosario de la Frontera. 16.404 hectáreas en tres lotes. Los campos "Los Colorados", "El Ojito", "El Perejil", "El Guaschaje" y "Cámara". Especiales para pastoreo. A 12, 15 y 20 kilómetros de las estaciones Yatasto y Rosario de la Frontera, del F. C. C. N. Juez doctor Uladislao F. Padilla, secretario doctor Juan C. Fox. Juicio sucesorio de doña María Carolina Puch de Leguizamón Pondal (incidente sobre división de condominio).
EL JUEVES 15 de marzo, a las 3 p. m., en nuestra casa 351, San Martín 361 (Buenos Aires).
DETALLES
"Los Colorados", "El Ojito" y "El Perejil". 9.379 hectáreas, 09 áreas, 33 centiáreas. Linderos: al Norte, Atilio Lanzi; al Este, Abraham Sosa, Juan Mónico y señora Francisca G. de Arias; al Oeste, don Alejandro Ortiz, y al Sur, el río del Rosario. Base, $ 34.390; esto es, $ 3.87 la hectárea.
"El Guaschaje": 5.106 hectáreas, 11 áreas y 79 centiáreas. Linderos: al Norte, los ríos Cajón y del Rosario; al Este, "Ovando" de don Martín Miguel Güemes; al Sur, el arroyo "Las Cañitas", y al Oeste, los campos de la Boyada y Cámara. Base, $4.424.47, pesos, o sea, $ 4 la hectárea.
Campo "Cámara": 1.919 hectáreas, 66 áreas, 42 centiáreas. Linderos: al Norte, Bernardino Azumendi; al Sur, Isasmendi y Patrón Costas; al Este, "El Guaschaje" y al Oeste, "Cerro de Cámara" y "El Algarrobal". Base, $ 6.398.88, que equivale a $ 3.33 la hectárea. 8 o|o a cuenta de precio. Comisión 2 o|o. Mayores informes y planos, 351 San Martín 361.—BRAVO BARROS y Cía. f23

KEROSENE **"CALORIA" $ 8.10**
IMPORTADO

KEROSENE **"LUMINOSO" $ 7.70**
DE REFINACION NACIONAL

NAFTA **"WICO"** ETIQUETA VERDE **$ 10.40**

PRECIOS POR CAJON DE DOS LATAS
CANTIDAD MINIMA 5 CAJONES ENTREGADOS A DOMICILIO

NAFTA **"WICO"** en los garages o en los surtidores
A **25** centavos por litro

WEST INDIA OIL COMPANY
185 PASEO COLON 185

AGENTES Y COMERCIANTES GANAN DINERO

negociando con nuestro extenso surtido de Amplificaciones de Retratos al Oleo, Acuarela, Pastel, Crayon, Sepia, Miniatures, Convexas, etc., etc. Asi como con nuestras Oleografias, Acuarelas tomadas de Natural, Crucifijos Luminosos, Estereoscopios, Vistas, Targetas Postales, Molduras, Marcos, Objetos de Arte y varias otras Novedades.
Deseamos agentes para diferentes puntos de ese pais. Concedemos agencia exclusiva á agentes activos.
Solicite Vd. nuestro catálogo español el cual enviamos gratis. Correspondencia en Español. Garantizamos nuestro trabajo y mercancias. Rapidez y prontitud en el servicio. Grandes descuentos á agentes y comerciantes.
CONSOLIDATED PORTRAIT AND FRAME CO.
1029 — Dept. 66 W. Adams St., Chicago, Ill, E. U. A.

Dr. REZAVAL
Especialista en garganta, nariz y oídos. Catarros de la laringe y bronquitis (Aparato Draeger). Corrección de las deformaciones nasales. Consultas de 2 a 6 p. m. Para pobres de 11 a 12 m. C. PELLEGRINI 861.

Oído, Nariz y Garganta
Dr. A. MARTINI, de los hospitales de Turín y Génova. Director del servicio de oído, nariz y garganta del Hospital Italiano. Consultas de 3 a 6 p. m. Alsina 1648. v26m

Verdadera economía.

La salsa de **"LEA & PERRINS"** está reconocida por todo el mundo como *la mejor.* Sin embargo hay personas que aún no se han dado cuenta que también es *la más económica*, debido á que la inmejorable calidad y concentración de los ingredientes de que se compone hace que una pequeña porción de esta salsa sea suficiente para un plato cualquiera.

Ningunas de sus imitaciones han llegado á igualar en Calidad ni Sabor á la Salsa de LEA & PERRINS.

Proveedores patentados de S.M. el Rey de España.

Fíjense en la firma en blanco

Lea & Perrins

sobre la etiqueta roja de cada botella.

La verdadera y original WORCESTERSHIRE SAUCE.

Dr. IZZO ESPECIALISTA. Enfermedades de los pulmones y corazón. Nuevo tratamiento de la tuberculosis, anemia y vicios de la sangre. Revisación con los rayos X. VICTORIA 1458. De 9 a 11 a. m. y de 1 a 4 p. m.

MANUEL M. RAVEROT
Médico del Hospital de Niños
NIÑOS UNICAMENTE
Consultas de 3 a 5 p. m., menos martes y sábados. MAIPU 783. U. T. 2003 (Avenida). En el Consultorio gratuito de LA PRENSA lunes y viernes de 11 a 12 m.

SECRETAS VIAS URINARIAS, PIEL
Dr. R. CACERES, de los Hospitales Saint Louis y Cochin de París. Curaciones rápidas y sin dolor.
606-914-1116
Tratamiento por abonos, exámenes gratuitos por los rayos X. RIVADAVIA 1158. De 7 a 12 m. y de 2 a 7 p. m. v11

ESTOMAGO E INTESTINOS
SE CURAN CON LOS
POLVOS CASTELLINO
Se venden en todas las farmacias

Dr. IGNACIO TORRES Tratamiento del cáncer, reumatismo y afecciones de la piel, por el Radium, Jefe del servicio de garganta, nariz y oídos de LA PRENSA y servicio de Radium de la Asistencia Pública. U. T. 5320, Libertad. — SUIPACHA 862.

TUBERCULOSIS PULMONAR
Inmovilización del pulmón enfermo. Examen Rayos X. Medrano 212, de 3 a 5 p. m. — Dr. PATERNOSTER.

Prof. Dr. GOYENA Sup. de la Facultad. Del Hospital de Clínicas. Corazón, aorta, estómago, intestinos e hígado.—De 2 a 4 de la tarde.—SAENZ PEÑA 611.

Dr. Carlos Heuser
Atiende 2 a 5 p. m.
TUCUMAN 974

Estómago e intestinos
Dispepsia, gastralgia, colitis y demás. Enfermedades del vientre. Examen Rayos X. Dr. COLECCHIA, de 1 a 5, B. Mitre 1130.

TUBERCULOSIS catarros, pleuresías, asma, el suero SUN las cura.
Dr. ESCOBAR, México 1426, de 3 a 5. v5

Dr. PACIFICO DIAZ
Especialista en enfermedades de la piel, del Hospital de Niños y del Militar, Bartolomé Mitre 1342, de 2 a 5 p. m. v10m.

Dr. CASTAÑO
Médico director del servicio de afecciones urinarias del Hospital San Roque. Curación radical de la Hipertrofia de la próstata. — TUCUMAN 830.

Dr. LOUSTALET
PULMON
REUMATISMO PARALISIS CIATICAS
606 - 914
SECRETAS Y DE LA PIEL
RAYOS X. 9 á 11 y 2 á 8. CALLAO 158
v10

DR. TAMBURINI
ESPECIALISTA. — Médico del Hospital Rivadavia, Enfermedades de señoras; Cirugía abdominal, genitales y secretas. De 3 a 7 p. m. Corrientes 1139.

Dr. LEON PEREIRA
Profesor de odontología de la Facultad de Medicina. Atiende enfermedades de los dientes y de la boca. Hace dentaduras artificiales. — ESMERALDA 246.

Dres. F. DIAZ IBARGUREN y RODOLFO N. LUQUE
ABOGADOS
Estudio: CERRITO 607

RIÑONES, VEJIGA, PROSTATA
URETRA y SECRETAS-Dr. Angel F. Ortiz, especialista del Hospital Fernández y de LA PRENSA. — Cangallo 1610, de 2 a 4 p. m.

Dr. G. SISTO Profesor sup. de clínica infantil. Jefe del servicio de niños del Hosp. Alvear. Talcahuano 1042; de 2 a 4 p. m. U. T. 8283, Juncal.

ENFERMEDADES NERVIOSAS
Dr. Sánchez Aizcorbe, director del Instituto de Fisioterapia, especialista en la curación radical de la Neurastenia, Epilepsia, Histeria, Neuralgias, Parálisis, Dispepsia nerviosa y debilidad vital. Consultas de 7 a. m., a 7 p. m. Avda. de MAYO 1157. v11

Dr. SANTIAGO VARALLA. Especialmente Cirugía y enfermedades de Señoras. Tratamiento radical de las Hemorroides sin operación cruenta. Santa Fe 1814. Consultas de 4 a 6 p. m.

Dr. BELGERI OCULISTA del H. de Clínicas. Jefe del consultorio de ojos del H. T. de Alvear. Bmé. MITRE 948, de 2 a 4 p. m.

DR. GALLO
Cirugía, partos y enfermedades de señoras. Rayos X y 914. De 3 a 6 p. m., Avda. de Mayo 1130. U. T. 2668 Lib. y 109 Barracas.

Dr. JOSE DE LUGA
Profesor especialista en garganta, nariz y oído. Lunes, miércoles y viernes de 2 a 4. CANGALLO 1056. v31

Dr. JOSE INGENIEROS Enfermedades nerviosas. Consultas todos los días de 3 a 4. — VIAMONTE 743 v31

Dr. SOBRE-CASAS
Médico del Hospital Rawson y del Consultorio de LA PRENSA. Atiende exclusivamente enfermedades de señoras. Florida 952, de 4 a 7 p. m., menos los martes y jueves.

AVISOS FUNEBRES

SEPELIOS

JOSE FRANCISCO JOAQUIN CANALE DEMARIA — q. e. p. d. — Falleció en Adrogué el 4 de marzo de 1917. —Sus hermanos Ana María Canale Demaría de Martín y Herrera, Esteban Francisco, Alfonso Francisco y Luis Francisco Canale Demaría, su señora abuela Rita Arana de Demaría, su hermano político Félix Martín y Herrera, tíos, primos y demás deudos invitan a sus relaciones a acompañar los restos del extinto al cementerio del Norte, hoy lunes 5. La comitiva fúnebre partirá de la estación Constitución a las 9.35 a. m. En la iglesia de N. S. del Pilar se oficiará una misa de cuerpo presente, a las 10.15 a. m. Se ruega no enviar coronas. El duelo se despedirá por tarjeta. Nota: Carruajes en la casa Iribarne (de los hijos de Juan Iribarne), Callao 416.

JUAN LOPEZ — q. e. p. d. — Falleció el 4 de marzo de 1917. — Sus padres Bonaventura López y Leandra L. de López, sus abuelos, sus tíos y tías, sus primos y demás familia invitan a sus relaciones a acompañar los restos del extinto al cementerio del Oeste, hoy lunes 5, a las 4 p. m. Se ruega no enviar coronas. Favor que agradecerán. El duelo se despedirá por tarjeta. Casa mortuoria, Chile 1620. Nota: Carruajes en la casa Iribarne (de los hijos de Juan Iribarne), Callao 416.

MARIANO AGUILAR — q. e. p. d.— Falleció el 4 de marzo de 1917, confortado con los auxilios de la santa religión.—Su esposa María Luisa Lacasa, sus hijos Mariano, María Luisa, Lila, Raúl, Esther, Cora y Julia Aguilar Lacasa, su hija política María Luisa Ravasenghi de Aguilar Lacasa, sus nietitas, hermanas, hermanos políticos, tíos, primos y demás deudos invitan a sus relaciones a acompañar los restos del extinto al cementerio del Norte, hoy lunes 5, a las 3.30 de la tarde. Se ruega no enviar coronas. El duelo se despedirá por tarjeta. Casa mortuoria, Morón 3851 (Vélez Sársfield). Nota: Carruajes en la casa Iribarne (hijos de Juan Iribarne), Callao 416.

TITO GHIO—q. e. p. d.—Falleció el 4 de marzo de 1917, confortado con los auxilios de la santa religión y la bendición papal.—Su esposa Adelaida S. de Ghio; sus hijos Rodolfo, Isabel, Tito y Eduardo Ghio; sus hermanos Leopoldo, Aquiles y Enriqueta (ausente); sus hermanos políticos Federico Stock, Eduardo, Carlos y María Stock de Ghio, sobrinos y demás deudos invitan a sus relaciones a acompañar los restos del extinto al cementerio del Oeste, hoy lunes 5 a las 4 p. m. Unica invitación. Casa mortuoria, Pedernera 81 (Flores). El duelo se despedirá por tarjeta. Se ruega no enviar coronas. Nota: Carruajes en la empresa Siveri, Rivadavia 6878, Río Bamba 966 y sucursales.

TERESA SACCONE DE CARBANI— q. e. p. d. — Falleció el 4 de marzo de 1917.—Sus hijos José, Clementina y Jerónimo Carbani, primos, sobrinos y demás deudos invitan a sus relaciones a acompañar los restos de la extinta al cementerio del Oeste, hoy lunes 5, a las 4 p. m. Casa mortuoria, Paraguay 944. Unica invitación. El duelo se despedirá por tarjeta. Nota: Carruajes en la empresa de Luis Mazzarella, Triunvirato 29, y Monroe 3144, Belgrano.

HERALDO ROMULO WEISS — q. e. p. d. — Falleció en Temperley el 4 de marzo de 1917 — Su señora madre Elena B. de Weiss, sus hermanos Hernán B., Georgina M. Weiss de Barvil, Edmundo O., Juan Enrique, Yottlob E., Carlos R., Víctor H. y Oscar A., sus hermanos políticos Juana Uribe de Weiss, Eduardo Barvil, Georgina Bell de Weiss, y Josefina B. de Weiss, su prometida Judith Langenkein, sus tíos, sobrinos, primos y demás deudos invitan a sus relaciones a acompañar los restos del extinto al cementerio de Disidentes, Llavallol, hoy lunes 5, a las 2.30 p. m. Unica invitación. El duelo se despedirá por tarjeta. Casa mortuoria, Garay 185, Temperley. Nota: Carruajes en la empresa Leguizamón y Cía.

ATILIO L. DELFINO — q. e. p. d. — Falleció en Temperley el 4 de marzo de 1917.—Su esposa Ana C. de Delfino, sus hermanos Pablo (ausente), Jerónimo L., Manuel, María D. de Tortello, Amalia C., Esmeralda, Rosalía D. de Rigoli e Ida Flora, sus hermanos y hermanas políticas, sobrinos, primos y demás deudos invitan a sus relaciones a acompañar los restos del extinto al cementerio local, hoy lunes 5, a las 9 a. m. Unica invitación. El duelo se despedirá por tarjeta. Casa mortuoria, Pasco 261, Temperley. Nota: Carruajes en la empresa Leguizamón y Cía.

AGUSTIN BARBERO — q. e. p. d. — Falleció el 4 de marzo de 1917.—Su esposa Elisa Otheguy de Barbero, sus hijos Agustín, Juan y Alejandro, sus padres, hermanos, hermanos políticos, sobrinos y demás deudos invitan a sus relaciones a acompañar los restos del extinto al cementerio del Oeste, hoy lunes 5, a las 3 p. m. Se ruega no enviar coronas. El duelo se despedirá por tarjeta. Casa mortuoria, Caseros 769. Carruajes en la cochería Tacuarí, sucesores de Iribarne y Cía., Tacuarí 344.

DIEGO SALADINO.—q. e. p. d.—Falleció el 4 de marzo de 1917.—Sus hijos Francisco, Lucía S. de Defelito, José y Armando, sus hijos políticos Carlota V. de Saladino, Salvador Defelito, y Benita B. de Saladino, sus nietos, hermanos políticos, sobrinos y demás deudos invitan a sus relaciones a acompañar los restos del extinto al cementerio del Oeste hoy lunes 5 a las 9 a. m. Casa mortuoria, Carlos Calvo 1820. Unica invitación. El duelo se despedirá por tarjeta. Nota: Carruajes en la empresa Perissé, Entre Ríos 830 al 40.

JUANA I. CRAIGDALLIE DE SUTTON — q. e. p. d. — Falleció el 4 de marzo de 1917.—Sus hijos Clementina S. de Frascogna, Guillermo A., Roberto E., Jorge, Isaac M., y Héctor C., su señora madre Jacinta M. de Craigdallie, hijos políticos, hermanos y demás deudos invitan a sus relaciones a acompañar los restos de la extinta al cementerio de Disidentes, mañana martes 6, a las 9 a. m. El duelo se despedirá por tarjeta. Casa mortuoria, Andes 1649. Se ruega no enviar coronas. Nota: Carruajes en la casa Sierra, Triunvirato 2301|05. v6

BARTOLOME ASDRUBAL VITALE— q. e. p. d. — Falleció el 4 de marzo de 1917.—Sus padres José Vitale y Judith C. Castellano de Vitale, sus hermanos Pablo, José, Francisca, Judith, Vinicio Aldemar y Josefa Ligia Vitale, sus abuelos, tías, tíos, primos y demás deudos invitan a sus relaciones a acompañar los restos del extinto al cementerio del Oeste, hoy lunes 5, a las 10 a. m. Unica invitación. El duelo se despedirá por tarjeta. Casa mortuoria, Suárez 629. Se ruega no enviar coronas. Nota: Carruajes en la casa de Francisco Márquez (hijo), Suárez 439, Boca.

EULALIA URIARTE DE CASTRO—q. e. p. d.—Falleció en San Isidro el 4 de marzo de 1917, confortada con los auxilios de la religión y la bendición papal.—La familia de la extinta invita a sus relaciones a acompañar sus restos al cementerio de San Isidro, donde serán inhumados hoy, a las 6 p. m.

MISAS Y FUNERALES

SALUSTIANA CARLEVARINO.—q. e. p. d.—Falleció el 7 de marzo de 1916. —La familia invita a sus relaciones a las misas que por el eterno descanso de su alma se celebrarán el miércoles 7 de marzo a las 9.30 a. m. en la cripta de San Carlos, Victoria y Quintino Bocayuva. v7

JOSE EULOGIO BLANCO.—q. e. p. d. Falleció el 6 de marzo de 1916.—Su señora madre, hermanos, tíos y primos invitan a sus relaciones al funeral que por el eterno descanso del alma del finado se celebrará en la basílica de Flores mañana 6 de marzo a las 9 a. m. El duelo se despedirá por tarjeta. v5

MARIA ANTONIA ALSINA.—q. e. p. d.—Falleció el 6 de marzo de 1914.—Su familia invita a sus relaciones a las misas que se celebrarán en sufragio de su alma mañana martes 6 de febrero a las 10.30 en la capilla de Nuestra Señora del Carmen, Rodríguez Peña y Paraguay. Favor que agradecerán eternamente. v6

100 LEGUAS EN MISIONES

—Judicial. Los campos de la sucesión de Vila. Los más ricos y feraces de la República. Con un extenso frente al río Alto Paraná y con grandes bosques de riquísimas maderas. 250.000 hectáreas en tres fracciones de 84.379 hectáreas cada una. En el departamento Candelaria, figurando en el plano a nombre de Cajal, Ferreira, Molina y Guesalaga. Juez de la ciudad de Rosario de Santa Fe, doctor Antonio F. Cafferata, secretario Manuel A. Bravo. Testamentaría de don Pedro Vila y Codina. Base, la avaluación de la Contribución Directa, $ 420.000 para cada lote, esto es, $ 4.97 la hectárea. El lote número 3 reconoce una hipoteca por 380.000 francos belgas a favor de la Sociedad Industrial y Pastoril Belga Sud-Americana, que vence el 6 de julio de 1919, al 8 1|2 o|o anual pagadero por semestres adelantados, hipoteca que el comprador deberá gestionar, si desea continuar con ella.

EL JUEVES 3 de mayo, a las 2 p. m., en nuestra casa, 351 San Martín 361 (Buenos Aires). Linderos: al Norte, arroyo Aguaray Guazú, Errecaborde y Cía. y campos fiscales; al Sur, arroyo Piray Miní y Emilio Gallini (posteriormente de Barra); al Este, campos fiscales y al Oeste, río Alto Paraná, N. Comas y Errecaborde y Cía. Se visitan por Posadas, tomando allí los vapores que van al Iguazú. Los títulos de propiedad se hallan en sus documentos originales o en copias autorizadas en el juzgado de primera instancia de la tercera nominación del Rosario, y en el juzgado del doctor Padilla (secretario Castillo) en la capital federal, los que deberán ser revisados por los interesados antes de efectuarse el remate. Las escrituras se otorgarán por la oficina del señor Heriberto Arias, del Rosario de Santa Fe. Seña, 8 o|o. Comisión, 2 o|o. Informes y planos, 351 San Martín 361, Buenos Aires.—BRAVO BARROS y Cía. f13

Giménez Zapiola, Panelo y Cía.

Gran esquina

Rivadavia 3187

Esquina ANCHORENA

BASE, $ .53.481,60

O SEA $ 69.55 v. c.

JUDICIAL — RIVADAVIA 3187 y 99 esquina Anchorena 17. Ubicación de gran importancia, barrio de gran movimiento comercial, 1 cuadra de la plaza y de la estación Once. Terreno: 14m50 de frente sobre Rivadavia, 3m02 en la ochava; 32m675 en el costado O. sobre Anchorena: 16m63 en el N. y 34m81 en el E. Superficie: 576.64 m. c. Edificación: planta baja y alta, el bajo, negocio en la esquina, cocina, dos dormitorios, dos piezas chicas, baño, otro cuarto, w. c., y tres piezas en altillo. En el patio una cancha cerrada para el juego de pelota con sus corredores y galería alta. El piso alto consta de: entrada por Rivadavia con escalera de madera, tres habitaciones, sobre dicha calle, una sala en la esquina, 5 piezas sobre Anchorena, dos piezas de servicio. Construcción muy buena, frente imitación piedra, cielos rasos de yeso, pisos pino tea, mosaico y baldosa, carpintería de cedro, etc. Base retasada pesos 53.481.60 o sea pesos 69.55 la vara cuadrada. Por orden del señor juez de primera instancia doctor F. Colombres, secretaría del doctor Sandullo a propuesta de partes, en el expediente Bordagaray de Peyrelongue Juana, su juicio ab intestato.

EL VIERNES 9 de marzo a las 3 p. m. en nuestro hall, 8 o|o a cuenta de precio y 2 o|o de comisión en efectivo.—Giménez Zapiola, Panelo y Cía, Florida 238. m1

Carlos Olmi

Judicial — Juncal 4590 — 4594

En Palermo. A 2 cuadras de la avenida Santa Fe, Exposición Rural y estación Palermo, del F. C. P., 5 de la plaza Italia y Jardín Botánico, 19 metros 80 de frente a Juncal por 55 metros 97 en un lado y 67 metros 63 en el otro y un contrafrente de 4 metros 94. Superficie: 890 varas cuadradas 44 centivaras. 6 habitaciones y oficinas. Aguas corrientes y adoquinado pagado. Con los eléctricos 31, 34, 35, 36, 37, 28, 64, 68, 89 y el Lacroze por Santa Fe y Godoy Cruz. Base retasada, $ 7.125 (o sean $ 8 los 0.75 decímetros o vara cuadrada). Juez doctor Seeber, secretaría doctor Depietri, en la sucesión Ricardes y otro.

EL SABADO 24 de marzo, a las 4 de la tarde, en nuestro hall, Reconquista 353. 8 o|o a cuenta de precio y 2 o|o de comisión. Datos, Reconquista 353. U. T. 3290 (Avenida).—Carlos Olmi. m4

J. E. Campos

*JUDICIAL — TERRENO CA*lle Gavilán entre San Julián y Deseado. Lote 22, manzana 11. Orden del juez doctor Klappenbach, secretaría Ayarragaray, en el juicio seguido por doña Luisa Paseti de Acerboni contra don Carlos Maldonado (hoy su concurso). Base pesos 2.500.

EL DOMINGO 11 de marzo a las 3, en el mismo. Mide 8m66 de frente por 36m18 de fondo. Seña, 8 o|o. Comisión 2 o|o. Informes, San Martín 92. U. T. 273 Avenida.—J. E. Campos. f25

Mario Seeber

JUDICIAL — CON RETASA.

Por disposición del señor juez de lo civil doctor F. Klappenbach, secretaría del señor Schatz, en el expediente número 7105, procederé a vender en remate público, 4 fracciones de terreno en la zona Norte de esta capital y entre las calles Zufriategui, llamada de Circunvalación y la línea límite del municipio de la capital con la provincia. Las 4 fracciones están afectadas en toda su extensión por el trazado de la avenida General Paz, o de Circunvalación. La fracción 1.a está sobre la calle Zufriategui y la ribera del R. de la Plata, con superficie de 3.329.77 m. c. Linda al SE. con calle Zufriategui; al NE. con el río; al S. con el F. C. B. A. y R. y al NO. con terrenos del señor Casey, partido de V. López. La fracción 2.a está en la calle Zufriategui entre el F. C. B. A. y R. y el camino de automóviles con superficie de 8.669.57 m. c., lindando al SE. con calle Zufriategui, al N. con el F. C. B. A. y R; SO. con el camino de automóviles y al NO con terrenos de Casey partido de V. López. La fracción 3.a está en la calle Zufriategui entre Blandengues y el F. C. C. A. con superficie de 4.620.47 m. c. Linda al SE. con calle Zufriategui; al NE. calle Blandengues; al NO. con terrenos de Casey partido de V. López y al SO. con el F. C. C. A. La fracción 4.a está en la calle Zufriategui es de forma triangular y se compone de 4.601.05 m. c. Linda al S. calle Zufriategui; al NE. con F. C. C. A. y al NO. con terrenos de Casey partido de V. López. Superficie total de 26.220.86 m. c. Tasación pesos 52.441.72. Base retasada en 25 por ciento, pesos 26.220.86.

EL VIERNES 9 de marzo a las 4 p. m. en mi escritorio Reconquista 144. 8 o|o a cuenta de precio, 2 o|o comisión. f28

José Balocchio

*SAN PEDRITO Y DIRECTO*rio, a una cuadra de aquí, casa Tandil 3050, entre Quirno y San Ramón. Terreno de 10x51 varas. Edificio de 4 piezas, cuartito y cocina, parral, luz eléctrica, agua corriente, colegio a 10 metros; próximo al subterráneo y tranvías 88, 42 y 48. Base, pesos 3.900, a liquidar.

EL DOMINGO 11 de marzo, a las 4.30 de la tarde. Datos, San Martín 345. v7

Jorge Haymes Biedma

JUDICIAL — EN LOMAS de Zamora, cuartel noveno, a 18 cuadras de la estación Talleres, del F. C. S. y a 1 y 1|2 cuadras de la avenida La Plata, una fracción de chacra, de una superficie total de 84.370 metros cuadrados o sean 8 hectáreas, cuarenta y tres áreas y 70 centiáreas (o lo más que resulte entre sus linderos), que son los siguientes: Al Sudoeste Carlos Enz; al SE. calle en medio con la sucesión de doña Emilia Weigel de Enz, al NO. con Pablo Bermani y al NE., con José Bottoni. Casa de mampostería de 4 habitaciones, todo alambrado y dividido en manzanas y fracciones de manzanas, perteneciéndole el terreno de las calles resultantes de la subdivisión (las que no están abiertas a servicio).

EL SABADO 10 de marzo a las 4 p. m. remataré en mi escritorio de esta capital, Florida 248, con la base de las dos terceras partes de la tasación o sean pesos 50.632 m|n. Por orden del señor juez doctor Fernando Klappenbach secretaría del doctor Cirio, en el expediente caratulado don Eduardo L. Badino contra don Isidoro Aslán, por cobro hipotecario (hoy concurso de don Jorge W. Oest). 8 o|o a cuenta de precio y 2 o|o de comisión.—Jorge Haymes Biedma, Florida 248. f24

Daniel R. Landívar

*JUDICIAL — POR DISPOSI*ción del señor juez de primera instancia doctor Pedro V. Meléndez, secretaría del autorizante, se hace saber por el término de 15 días que en el juicio seguido por don Carlos Brondsted contra don Pedro J. Migbaburu ha sido designado el martillero Daniel R. Landívar para que proceda a la venta en pública subasta.

EL DOMINGO 11 de marzo a las 4 p. m. sobre la misma propiedad situada en Avellaneda, provincia de Buenos Aires, calle General Mitre números 1845|53 que mide 23 metros 94 de frente al NE., 70 metros 54 en el lado NO., 32 metros 65 en el costado SO., 47 metros 40 en el costado Sur y 32 metros 9 en el del SE., toda la forma de un pentágono con la superficie de 2.448 metros 6 centímetros. Base de venta pesos 59.000 m|n. estando además autorizado para exigir del que resulte comprador el 8 o|o de seña y a cuenta de precio y el 2 o|o de comisión. Por más datos en los tribunales, piso 5.o o a mi escritorio, Bartolomé Mitre 311. La casa puede visitarse de 4 p. m. a 6 p. m. f25

V. S. Lobato y Cía.

CASAS

CENTRAL AL NORTE — Casa Arenales 1161 entre Cerrito y Libertad. Venta como judicial por división de condominio entre herederos mayores. Base $ 24.000. Título perfecto.

EL DOMINGO 11 de marzo a las 4, en la propiedad. Mide 8 varas por 29. Edificio compuesto de: cinco piezas bajas, otras dos en altos, otra de madera, cocina, etc. Puede visitarse de 2 a 5. Seña, 8 o|o. Comisión, 2 o|o. Otros informes, Rivadavia 639.—V. S. LOBATO y Cía. m2

JUDICIAL — EN LANUS (F. C. S.). Calle Liniers 4114, entre Patricios y Santo Domingo. A tres cuadras al Norte de la estación. Orden del señor juez doctor Pedro V. Meléndez, secretario doctor Narciso Arrotea Molina, juicio Banco El Hogar Argentino contra don Melchor Quadro y don Luis Fontana, cobro de pesos. Base, pesos 15.468.52. El comprador podrá constituir con el Banco una hipoteca de pesos 10.000, a 5 años de plazo, al 9 o|o de interés anual, pagadero por trimestres anticipados.

EL DOMINGO 18 de marzo, a las 4, en la misma. Corresponde al lote 15 de la manzana L. L., y mide 9 metros de frente por 25m98 de fondo. Edificio con frente al portland, consta de: sala, vestíbulo, 2 dormitorios, comedor, despensa, cocina con económica, baño, w. c. y 2 piezas de servicio en altos. Cielos rasos de yeso, pisos de pino tea, carpintería de cedro, patio mosaicos, luz eléctrica, pozo, bomba, etc. Seña 8 o|o. Comisión 2 o|o. Otros informes, Rivadavia 639. —V. S. LOBATO y Cía. m4

José Conti y Cía.

JUDICIAL — 4 TERRENOS en Mar del Plata.

EDICTO JUDICIAL

Por disposición del señor juez de primera instancia en lo civil doctor Roberto Bunge, secretaría del autorizante doctor Manuel Echegaray, en el juicio caratulado Burzaco Ramón contra Bavio Máximo P. (hoy su concurso) por cobro ejecutivo de pesos los martilleros José Conti y Cía., procederán a vender en remate público previa publicación de avisos por 15 días en el "Boletín Judicial", LA PRENSA y "La Nación", los inmuebles hipotecados con la base de las 2|3 partes de la tasación reducida en un 25 o|o, debiendo exigir el 8 o|o a cuenta de precio y el 2 o|o de comisión. Las escrituras serán otorgadas por el escribano señor Vicente S. Facio.

NOTA: El remate se efectuará EL JUEVES 15 de marzo a las 4 p. m. sobre los mismos terrenos, calle Olavarría y Alberti. Lotes 2 y 3 miden unidos 20m784 de frente al NO. por 34m64 de fondo. Superficie: 719.9578 m|c. Dan frente a Olavarría con empedrado pago. Tasación $ 12 m|c. Base $ 6 m|c. Lote 6, frente a la misma calle, 8m66 por 43m30. Superficie: 374.9780 m|c. Tasación $ 12 m|c. Base $ 6 m|c. Lote 8 frente a la calle Alberti, con asfalto pago, mide 8m66 por 43m30. Superficie 374.9780 m|c. Tasación $ 15 m|c. Base $ 7.50 m|c. Los lotes están alambrados y ocupados por quinta de verdura. Informes, Bolívar 189, capital federal.—José Conti y Cía. m1

ARTURO DEMARCO

PATRICIOS 1747. *JUDICIAL* entre California y Presidente. Lujosa casa frente imitación piedra con 2 balcones, celosías, zaguán con mayólicas, sala, 2 dormitorios, comedor, cuarto de baño, cocina, gran cobertizo de cristales, despensa, una pieza en altos, pileta y demás dependencias. Tiene celosías, cielos rasos de yeso, carpintería de primer orden, galería, etc. Es digna de visitarse; tiene 2 patios de mosaico y fondo con árboles frutales, remataré sobre la misma el día y hora designada en el edicto trascripto

EDICTO

Por disposición del señor juez de lo civil de la capital, doctor Arturo Seeber, secretaría del doctor Cabrera, se hace saber que en los autos del juicio ejecutivo Lorenzo Raggio contra Andrés J. Piaggio ha sido nombrado el martillero señor Arturo Demarco, para que proceda el domingo 18 de marzo, a las 4.30, al remate de la finca calle Patricios número 1747, entre California y Presidente, compuesta de 7 metros 79 centímetros de frente al Este por 35 metros 68 centímetros de fondo en el costado Norte, 36 metros 17 cts. en el Sur y 12 metros 43 centímetros en su contrafrente al Oeste, o todo lo más o menos que resulte dentro de sus muros linderos. La venta se efectuará sobre la misma y con la base de pesos 16.275 moneda nacional debiendo exigir del que resulte comprador el 8 o|o de seña y el 2 o|o de comisión a cargo del comprador. Por más datos secretaría del actuario doctor Cabrera o al martillero, Arturo Demarco, Rivadavia 943. m3

JUDICIAL — PROPIEDAD, calle Carrasco 427, de 7 m. 79 cts. de frente por 42 metros 49 cents. de fondo. Edificio de 2 habitaciones, cocina, baño, w. c., en la planta baja y 2 piezas en los altos. Tiene servicio de agua corriente, en el fondo existe un galpón de 7 metros 79 por 15 metros 49 cents. con 3 paredes medianeras en ladrillos y cal, sin revocar, cabriada de hierro y techo de cinc. Tasación, pesos 8.210 con 96. Base, 2|3 partes, pesos 5.473 con 90 ctvs. remataré en la misma.

EL DOMINGO 18 de marzo, a la 1.30 de la tarde. Venta ordenada por el señor juez de lo civil doctor Pedro V. Meléndez, secretaría Arrotea Molina, autos Scampini Angel contra Leiba Kogna. El comprador entregará el 8 o|o como seña y a cuenta de precio y el 2 o|o de comisión. Más datos, tribunales o Rivadavia 943. m3

JUDICIAL — PROPIEDAD, calle Juncal 1676, entre Montevideo y Rodríguez Peña, compuesta de 7 metros 79 cts. de frente al Norte, 42 metros 93 cts. de fondo al Este, 43 metros 32 cts. en el Oeste y 6 metros 49 en su contrafrente, siendo propia la pared del costado Oeste, lo mismo que la del Este. Esta última sobre la parte que carga el zaguán y medianera lo demás. Edificio de sala, comedor, 6 piezas, baño y dependencias. Base, $ 41.800 m|n. Venta ordenada en los autos ejecutivos Mendel de Schudin en el expediente número 2353. Remataré sobre la misma.

EL DOMINGO 18 de marzo, a las 5.30. El comprador entregará el 8 o|o como seña y a cuenta de precio y 2 o|o de comisión. Los autos tramitan por el juzgado del doctor Colombres, secretaría del doctor Sandullo, 6o. piso, tribunales, donde pueden verse los autos. Más datos al martillero, Rivadavia 943. m3

Francisco Abalo

JUDICIAL — EN PALERMO

Propiedad calle Darragueira 2176 y 2180 (antes 2280) entre Guatemala y Paraguay. Por orden del señor juez de primera instancia en lo civil, doctor Fernando Klappenbach, como perteneciente al juicio seguido por doña Leona Bidart de Echepare contra don León Brun por cobro de un crédito hipotecario. Su edificio se compone de: sala de negocio, dos dormitorios, cuadra y horno de panadería, baño servicio de aguas corrientes, patio de mosaico, adoquinado. Su terreno mide, 8 metros 66 centímetros de frente por 25m40 en el costado SO. y 24 metros 50 en el costado NE. de fondo, teniendo en su contrafrente 8m70. Base de venta 5.666.66 pesos. Por orden judicial, la escritura será otorgada por el escribano señor Enrique Piñero. 8 o|o a cuenta de precio y 2 o|o de comisión. Por más datos Palacio de Justicia, secretaría del doctor Jorge Figueroa Alcorta o en mis oficinas calle Bolívar 256.

EL DOMINGO 18 de marzo a las 5 p. m. —Francisco Abalo. v8

Varela y Rodríguez

LIQUIDACION JUDICIAL —

Una isla en San Fernando, sobre el río Barca Grande, Arroyo Zanjón. Son 40 hectáreas, 49 áreas y 33 centiáreas de rica tierra, apta para una buena explotación. Pasa por ella la línea de vapores de Luciani y Cía., que sale del canal de San Fernando.

EL LUNES 5 de marzo próximo remataremos esta buena isla en nuestro escritorio Sarmiento 487 a las 3 de la tarde, por orden del Banco Alemán Transatlántico y señores Braus Mhann y Cía., síndicos liquidadores del concurso Bruning y Cía., que tramita por el juzgado del doctor Martín y Herrera, secretaría Casares. Base pesos 20 la hectárea. Seña 8 o|o. Comisión 2 o|o. Nota: Pueden obtenerse planos en nuestro escritorio, Sarmiento 487. v5

Arturo Etchegaray

ESTABLECIMIENTO "EL Triunfo" en Villarino, provincia de Buenos Aires, a 6 leguas al Sur de la estación Fayón, del F. C. Sud, ramal de Bahía Blanca al Neuquén, y a 109 kilómetros del gran puerto de Bahía Blanca. Campo especial para ovejas y apto para agricultura. Lote 66 del partido de Villarino. Establecimiento formado. Con una superficie de 9.914 hectáreas, 45 áreas, 80 centiáreas, alambrado, dividido en potreros, con buenas aguadas y rica agua, poblaciones, galpones, molinos, etc., listo para trabajarlo. Sus pastos son tiernos y tiene en parte monte natural de algarrobillo y piquillín. Hace más de 15 años que está poblado. Base de venta, pesos 29 la hectárea, con grandes facilidades de pago.

EL VIERNES 16 de marzo, a las 3 p. m. en mi local de ventas, calle Cangallo 472, Buenos Aires, procederé a la venta del campo arriba indicado, con la base de 29 pesos la hectárea y en las siguientes condiciones de pago: 10 o|o al firmar el boleto, 40 o|o al escriturar, 15 o|o a un año, 15 por ciento a dos años y 20 o|o a tres años, con pagaré hipotecario y 6 o|o de interés anual, pagadero por año vencido. El campo está actualmente ocupado sin contrato por el señor Francisco Navarré. Títulos perfectos. Seña 10 o|o. Comisión 2 o|o. Por informes y datos, ocurrir a don Felipe Cepeda, encargado de la estancia Santa Elena del doctor Lovat A. Mulcahy, lindera de "El Triunfo" y a 3 leguas de estación Algarrobo, F. C. S. Por planos y más detalles, a mi casa, calle Cangallo 472 en Buenos Aires, o al señor Gabriel Duc, Vieytes 418, en Bahía Blanca. Para revisarlo ir por la estación Algarrobo, F. C. S., donde hay elementos de transporte y de donde queda 7 leguas.—Arturo Etchegaray. f27

PERALTA MARTINEZ Y SERNA

CASAS

*JUDICIAL — EN VILLA De*voto. Casa Melincué 4004 esquina Bahía Blanca, a 8 cuadras más o menos de la estación del F. C. Orden del señor juez doctor Klappenbach, secretaría del Sr. Espeche. Juicio Sociedad Argentina de Edificación con don Cándido V. Romero. Base, pesos 3.750.

EL DOMINGO 11 de marzo a las 3, en la misma propiedad. Mide 11m02 de frente al Noroeste, 6 metros en la ochava, 7m04 en su otro frente al Noreste. 15m48 en el lado Sureste y 11m63 en el del Sudoeste. Tiene pared de cerco al frente y consta de 8 habitaciones, cocina, w. c., etc. 8 o|o. a cuenta de precio y 2 o|o de comisión.—Peralta Martínez y Serna. f23

*BUENA CASA EN ALMA*gro, Cangallo 3446, entre Bustamante y Billinghurst; a una cuadra del bulevar Díaz Vélez y a 2 1|2 de Rivadavia y del subterráneo. Con adoquinado y tranvía al frente y en el centro de ese importante barrio, preferido para habitación de familias. El edificio es hecho con buenos materiales y constituye una excelente casa para habitación o para renta. Base, $ 18.000.

EL DOMINGO 11 de marzo, a las 5, en la misma propiedad. Mide 11 varas por 45 varas. Tiene frente de piedra artificial con balcones y celosías, zaguán con mosaicos y cancel, 6 amplias habitaciones, despensa, cocina, cuarte de baño, w. c., una piecita de madera, 2 patios con mosaicos, fondo con gallinero, etc.—Tiene cloacas, luz eléctrica, etc. Título perfecto.—Peralta Martínez y Serna. m4

CAMPOS

CAMPO EN SAN NICOLAS — Por orden del Banco de la Provincia de Buenos Aires, sección Crédito Hipotecario. 303 hectáreas, 94 áreas y 68 centiáreas. En la región más rica para agricultura y ganadería. Próximo a las estaciones Erézcano y Rojo del F. C. C. A. Venta con base de pesos 58.000. Responde al crédito hipotecario número 1008. El comprador continuará haciendo el servicio de la hipoteca originaria de pesos 55.000, bonos hipotecarios serie A, reducida a pesos 51.097 con 192 milésimos y abonará en dinero efectivo el exceso de esta última suma hasta el precio de compra.

EL JUEVES 8 de marzo a las 2 de la tarde, en el local del Banco de la Provincia, en La Plata, calle 7 número 726. La forma del campo es irregular y está lindando al NO. con José Armollini, Gregorio Santiago Insaurralde y Juana Olmos de Luzuriaga; al SE. con el arroyo Ramallo; al NE. con Juana Olmos de Luzuriaga y al SO. con la sucesión de Juan de la Cruz Ramos. Una parte está arrendado hasta el 1.o de mayo de 1917. Al firmar el boleto el comprador entregará 10 o|o como seña y 2 de comisión que es a su cargo, rigiendo en la venta todas las demás condiciones que establece habitualmente el Banco para los remates. Los títulos pueden examinarse en la oficina del Banco en La Plata. Intervendrá en la escrituración el escribano del establecimiento. Más informes en nuestra casa 320 San Martín 326.

Podestá Serodino y Cía.

REMATARAN EL GRAN PALACIO

3240 - SANTA FE - 3250

con frente a Güemes 3365, entre C. Díaz y Bulnes

SUPERFICIE 6.212.39 v. c.

EL DOMINGO 18 DE MARZO a las 4 p. m.

sobre la misma. A PLAZOS

BASE $ 130.000 oro sellado (o sean $ 295.451 m. n.)

PODESTA, SERODINO y Cía.

Próximamente detalles. v5

Rodolfo Puig Lomez

*EN FLORESTA — VERDA*dera caja de ahorros. Terrenos en 80 mensualidades, sin interés. En plena capital y en un centro de recursos y de comercio. 40 lotes de todas dimensiones. Dan frente a la avenida Alberdi (antes Campana) y a las calles Pola, Miralla, Alvariño, Corvalán, Araujo, Hubac y Echeandía. Están a 4 cuadras del adoquinado y a igual distancia de la Av. Murguiondo, cuyo adoquinado se está construyendo hasta Villa Lugano por ser la calle que recorrerá el tranvía Anglo Argentino. Son terrenos altos, rodeados de edificación y de establecimientos industriales. Están próximos al Parque Dr. Nicolás Avellaneda y a la gran quinta de Olivera, adquirida recientemente por el gobierno para la formación de un barrio-jardín, para obreros. Terrenos de gran porvenir. La venta se realizará sin retirar lote y como Liquidación resuelta. Son el saldo último, de una fracción que fué dividida en 800 lotes. ¡Jamás la tierra se venderá a menos precio que ahora, lo que hará que con pequeñas economías los compradores se encuentren en un futuro próximo con una modesta fortuna! Con 13 centavos diarios de economía, podrá comprarse cualquiera de estos terrenos. Sólo se exigirán 2 mensualidades en el acto del remate y 3 al darle la libreta o título provisorio. Las escrituras serán otorgadas ante el escribano señor Ricardo Puig Lómez, con oficina Rivadavia 714, una vez abonadas en conjunto 15 mensualidades las que serán pagadas en el Banco de la Provincia, calle San Martín 135. El día del remate y para comodidad de los interesados habrá carruajes gratis frente a la portada principal de los Nuevos Mataderos que los conducirán hasta los terrenos en venta. El tranvía 48 de plaza de Mayo, conduce directamente a la portada de los Nuevos Mataderos y los números 4? y 43, tomando la combinación en Flores.

EL DOMINGO 11 de marzo a las 4 p. m. Informes y planos, San Martín 121. U. T. 999 Avenida.—Rodolfo Puig Lómez. v11

Guerrico y Williams

JUDICIAL — CON RETASA

Corrientes 1255|59, entre Libertad y Talcahuano. Casa de renta, compuesta de 2 locales al frente y 27 piezas y dependencias; levantada en un terreno que mide según títulos 8m44 (9v75) de frente, por 60m82 (70 varas) de fondo en el costado E. 64m46 (74v44) en el costado O., sobre cuyo costado a los 44 metros 81 de la línea del frente, tiene un martillo a favor de 6m92 (8 varas) de E. a O., por 19m65 (22v70) de fondo; habiendo más terreno, según la tasación. Base retasada, pesos 65.836.50 m|n.

EL JUEVES 8 de marzo, a las 3, en nuestra casa Bmé. Mitre 757. Orden del señor juez doctor Pedro V. Meléndez, secretaría Marcó, en los autos de la sucesión de doña Enriqueta Ropes de Clerici. Exigiremos 8 o|o, de seña y 2 o|o de comisión. Nota: Esta propiedad será notablemente mejorada en su terreno por la expropiación municipal, debido al ensanche de la calle Corrientes.—Guerrico y Williams. f22

F. González Elizalde

San Martín 92. U. T. 1592 Av.

EN ALMAGRO Y PROXIMA al subterráneo. Regia propiedad de altos y bajos. Escribano 160 al 162, entre Amambay y Otamendi. Base, $ 10.000, a plazos, cada piso consta de sala, vestíbulo, 4 dormitorios, cocina, w. c., etc. Renta en conjunto $ 150. A los que buscan plichinchas y desean colocar a buen interés su capital, no deben descuidar esta notable oportunidad; costó solo su edificio $ 30.000; está a una cuadra de las Avs. Río de Janeiro y Díaz Vélez y a 3 de Rivadavia; tiene adoquinado pago al frente, aguas corrientes, luz eléctrica, cloacas, en la calle y demás detalles, que visitándose podrán apreciarse. Visítese.

EL DOMINGO 11 de marzo, a las 4 p. m. Informes, San Martín 92. — F. González Elizalde. m4

Carlos A. Grané

JUDICIAL — CASA, CALLE Camargo 831, entre las de Gurruchaga y Serrano, a sólo 1 cuadra de la avenida Triunvirato, y 2 de Canning. Consta su edificio de 5 habitaciones de material, 3 de madera, cocina y demás comodidades, pisos de madera, cielos rasos de yeso, patios de mosaico. Terreno de 8.66 metros de frente por 33:34 de fondo. Mandato del señor juez de lo civil doctor Bunge, secretaría del doctor Marini, autos sucesorios de don Juan B. Carpanelli. Base de venta, 6.000 $ m|n. Escrituras por ante la escribanía de Camiroaga.

EL DOMINGO 11 de marzo, a las 4 de la tarde, sobre la misma propiedad. Seña, 8 o|o y 2 o|o de comisión. Mayores informes, a mi escritorio, Talcahuano 746.—Carlos A. Grané. v11mzo.

Eduardo J. Jiménez

*CASA, CALLE MANZANA*res 2351,53 entre las de Cabildo y Obligado, frente a la Plaza Balcarce. De altos y bajos en terreno de 10 v. x 45 v., construída a todo costo y con materiales de primer orden; los bajos se componen de sala, vestíbulo, comedor, 4 dormitorios, baño con instalaciones, cocina con económica e intermediario de agua caliente, dos piezas de servicio y demás comodidades. Los altos la misma distribución más una pieza de escritorio, gran azotea cercada de reja, carpintería de cedro, celosías de hierro, frente moderno, mosaicos, buenos herrajes, etc., etc., con instalación aprobada de cloacas, escaleras y zócalos de mármol. Paraje alto y de inmenso porvenir. Renta $ 250 m|n. Base resueltamente para vender: 25.000 $ m|n que reconoce en hipoteca con vencimiento el 18 de mayo de 1918.

EL DOMINGO 11 de marzo a las 3 y 30 p. m. sobre la misma propiedad. Títulos perfectos. Seña 8 o|o. Comisión 2 o|o. Más datos a mi escritorio, Rivadavia 620.—Eduardo J. Jiménez. m4

Saúl Z. Herrera

92 San Martín 92, U. T. 90 Avenida

*CASA PARA OBREROS. CA*lle Arismendi 2671 entre Avalos y Gamarra. Mide 10x36 vs. Base 1.500 $ a plazos, a quemar por lo que den. Edificio de 3 piezas, galería, [illegible] de yeso, agua corriente, etc. A 2 cuadras de las avenidas Bella Vista y Triunvirato.

EL DGO. 11 de marzo a las 3 p. m. En la misma. m4

CON BASE DE 2.000 $ *Y OR*den de venta. Casa de renta. Calle Martínez Rosas 1634 y Thames, a 30 v. de la Av. Warnes. Mide 11x30 vs. Consta de 3 dormitorios, cocina y 2 piezas, agua corriente y adoq. pago. A 100 mts. de la iglesia de San Bernardo. Renta $ 45 p. mes.

EL DGO. 11 de marzo a las 3.30 p. m. la misma. m4

POR IRSE A LA GUERRA su dueño. Casa de renta. Calle Maure 2760 entre Charlone y Rosetti, de 10x16 vs. Base 4.500 $ a plazos. Consta de 3 dormitorios, comedor, 2 piezas más, galería. A 1 cuadra de Rivera y Jorge Newbery, visiten que es negocio de actualidad.

EL DGO. 11 de marzo a las 4 p. m. En la misma. m4

Tomkinson y Cía.

JUDICIAL — CASA SAN Juan 3450 entre Liniers y Maza. Extensión 8 metros 66 centímetros de frente al Norte por 57 metros 58 centímetros de fondo. El edificio se compone de tres dormitorios y un comedor, una piecita y cocina de madera y techo cinc, w. c., y aguas corrientes. El primer patio es de piso de mosaico, el segundo de piedra artificial en parte y lo restante de tierra. Base pesos 11.333.33 moneda nacional.

EL DOMINGO 18 de marzo de 1917 a las 4 p. m. sobre la misma. Por orden del señor juez doctor Fernando Colombres, secretaría del autorizante en los autos Grassano de Cetrola Carmela contra Cetrola Francisco por alimentos y litis expensas. Autorizándolos a recibir del comprador el 8 o|o a cuenta de precio y el 2 o|o de comisión. Doctor Manuel C. Olmos, secretario.—Por más datos a los martilleros, San Martín 486. v18

JUDICIAL — CAMPO MUY bueno, apto para todo cultivo y ganadería con aguas abundantes y potables. Dos fracciones de 24 hectáreas, 07 áreas y 11 cts. cada uno, a dos leguas y media al Oeste de San Andrés de Giles, a una y media al Norte de la estación Espora y a dos al SE. de la de Heavy; lindando con Juan, Tomás y Celestina Cané, María K. de Belson, Juan Sancho Manti, herederos de Jacinto Blanco y con Juan Megov.

SIN BASE

EL LUNES 19 de marzo de 1917, a las 4 p. en nuestro escritorio. Por orden del señor juez doctor Fernando Klappenbach, secretaría Carlos Schatz, en los autos de don Dimilio Gouchón (su concurso). Autorizándolos a recibir del comprador el 8 o|o de seña a cuenta de precio y el 2 o|o de comisión. Por más datos al Palacio de Justicia, 4.o piso, secretaría mencionada o a nuestro escritorio, San Martín 468. m5

Bravo y Gallo

*EN LA REGION DEL QUE*bracho. Judicial. En la provincia de Santiago del Estero, departamento Mariano Moreno. 9.374 hectáreas, 45 áreas de campo virgen, con más de la tercera parte cubierto de riquísimos bosques de quebracho colorado, sin explotar. A una legua al SE. de la estación Roversi del ferrocarril Central Norte, ramal de Quimilí a Barranqueras y a 3 al SO. del pueblo Gancedo, centro de mayor significación de esa zona. La parte libre de monte, es igualmente apta para ganadería o agricultura; son tierras negras vegetales, ricas en humus, con abundantes pastos tiernos de engorde y con agua dulce muy buena a 6 metros de profundidad. En el campo lindero se encuentra el renombrado pozo de agua dulce, denominado Las Pulgas. Base retasada, $ 44.526.63, que equivale a $ 4.75 por hectárea. Orden del juez doctor Fernando Klappenbach, secretaría del doctor Figueroa Alcorta. Juicio Compañía Quebrachales Chaqueños en el expediente número 5763.

EL SABADO 10 de marzo, a las 3 de la tarde, en nuestro hall, Corrientes 562. Linderos: al Norte y al Oeste con Eloy Vélaz; al Este, con Luis Torres y Cía. y al Sur con Adolfo Villatte (hijo). 8 o|o a cuenta de precio y 2 o|o de comisión. Informes y planos, en nuestra casa, Corrientes 562. U. T. 3117, Avenida.—Bravo y Gallo. f24

MARIO LIVINGSTON

JUDICIAL — SIN BASE — Lindando con la colonia Helvecia. Campo El Comunal, en Santa Fe, departamento Garay, distrito Helvecia, a 3 leguas de la estación Naré, F. C. C. N. 4.065 hectáreas, 37 áreas, 46 centiáreas. Venta en 11 lotes de 340 hectáreas, 72 áreas, 77 centiáreas y un lote de 307 hectáreas, 37 áreas. En caso de no haber interesados por lotes se venderá en bloque en el mismo acto. Campo apto para agricultura y alfalfa, con agua de primera napa de buena calidad, a profundidad de 3 1. a 4 metros. Linda al Norte con sucesores de R. Vivas y de M. R. Zamora, al Sur con Justo Quesada, al Este con colonia Helvecia y al Oeste con Amalia M. de Cuenya, Ré y Sieghentaler y con Z. Ayala y P. Pereslindo. Por lo que den.

EL JUEVES 15 de marzo a las 3 p. m., en mi casa Cangallo 466, donde pueden solicitarse planos. Orden del señor juez de primera instancia doctor Juan Carlos Lagos, secretaría del doctor Pastor Achával Rodríguez, a propuesta de partes, en el juicio Bracht y Cía. contra la sucesión de doña Aurora Meredíz de Burguis y doctor Enrique Meredíz, 8 o|o de seña a cuenta de precio y 2 o|o de comisión.—Mario Livingston. m1

Alberto D. Justo y Cía.

JUDICIAL — EN BAHIA Blanca. Fracción de 168.973 m. c. 98 en la chacra 249. Tasación pesos 42.240.99 m|n. Base 2|3 partes de la tasación o sea pesos 28.160.66 m|n.

EL JUEVES 15 de marzo a las 3 p. m. en nuestra casa B. Mitre 544, de acuerdo con el siguiente:

EDICTO JUDICIAL

Por disposición del señor juez de primera instancia en lo comercial de la capital federal doctor F. Martín y Herrera, secretaría del autorizante, se hace saber por el término de quince días que en el juicio seguido por el Banco Hogar Argentino contra don Benito H. Lascano, por cobro ejecutivo, han sido designados martilleros los señores Alberto D. Justo y Cía., para que procedan a la venta en pública subasta de un terreno situado en el ejido de Bahía Blanca (provincia de Buenos Aires). Lote A. de un plano especial, parte de la chacra 249 del plano oficial; lindando al NE. con la vía del tranvía eléctrico a Villa Harding Green, en medio con la chacra 252 de don Raúl Sánchez; al SE. con más terrenos de la chacra 249, propiedad de don Joaquín Jofré; al SO. con la villa Obrera antes chacra 167 y al NO. con la chacra 251 de don Pedro Jáuregui. Con una superficie según título de 168.973 m. c. 98. Los martilleros tomarán como base de venta las dos terceras partes de la tasación o sea pesos 28.160.66 m|n. estando además autorizados para exigir del comprador el 8 o|o de seña y el 2 o|o de comisión. El remate se efectuará en Buenos Aires en los escritorios de los martilleros nombrados calle B. Mitre número 544.

EL JUEVES 15 de marzo a las 3 p. m. Buenos Aires, febrero 14 de 1917.—Agustín N. Matienzo, secretario. —Alberto D. Justo y Cía. f28

F. Astoul Bonorino y Cía.

DE ALTA RENTA Y CON cédulas, San Salvador 4151, entre Gazcón y Almagro, muy lindo barrio. Casa en buen estado, consta de 6 habitaciones, comedor, cocina, parra, frutales y dependencias. Mide 10 por 65 varas. Base pesos 16.500, muy barato! Reconoce 10.000 cédulas argentinas que el comprador tomará a su cargo, y el excedente al contado.

EL DOMINGO 11 de marzo a las 5 p. m. en la propiedad. Puede visitarse. Renta pesos 2.040 al año. Seña 8 o|o. Comisión 2 o|o. Informes Reconquista 325.—F. Astoul Bonorino y Cía. v11

Davel y Pillado

RODRIGUEZ PEÑA 1685.—

Notable hotel Luis XVI. En pleno barrio aristocrático. Lujoso, elegante, edificado a todo costo y cómodamente distribuído. Planta principal, dos pisos altos y subsuelo. Venta por liquidación de bienes. Base $ 110.000. A plazos. ¡Es muy barato!

EL SABADO 10 de marzo a las 4 en la misma propiedad. Terreno: 10 varas por 30. Ad-corpus. Distribución: Planta baja: Amplia entrada de mármol amarillo extranjero, gran hall artísticamente decorado, salón con estufa, comedor, jardín de invierno, antecomedor con montaplatos, toilette y escritorio en el entrepiso. Primer piso: Cuatro dormitorios, dos cuartos de baño con instalaciones completas y tres roperos. Segundo piso: Dos dormitorios, cuarto de roperos con armario, cuarto de baño instalado y corredor. En cuerpo separado, gran cocina, carbonera, pileta y toilette para el servicio. Subsuelo: Cuatro dormitorios para el servicio, bodega y depósito. Construcción: Con materiales escogidos, pisos de parquet macizo, cielos rasos decorados, muros tapizados y empapelados, espléndidas decoraciones, vitraux finísimos, teléfonos internos, calefacción a vapor y herrajes finos. Está desocupado. Visítese de 9 a 11 y de 2 a 4. Títulos perfectos. Informes, San Martín 478. —Davel y Pillado. m4

CON 18 1|2 o|o *DE RENTA—*

Linda casa en Flores. A plazos, Monte Egmont 2759, entre Condarco y Terrada. A 3 cuadras de Gaona, del tranvía 84, a 2 de Sud América y en paraje alto y bien poblado. Renta $ 780 al año. Base, $ 4.200. Pueden quedar en hipoteca $ 2.500 a 2 años de plazo.

EL DOMINGO 11 de marzo, a las 3. Jardín al frente, escritorio, comedor con estufa, dos dormitorios, cocina, galería, patio cubierto, lavadero y dependencias. Visítese. Títulos perfectos. Informes, San Martín 478. —Davel y Pillado. m4

Casares Hnos. y Diehl

*JUDICIAL — LA PRIMAVE*ra en Magdalena. 1.090 hectáreas, 69 áreas y 97 centiáreas, divididas en siete lote designados con las letras A a G, forman parte del renombrado establecimiento La Primavera, situado en el cuartel segundo del partido de Magdalena, provincia de Buenos Aires, dista dos kilómetros al SE. de la estación Magdalena del F. C. Sud y a pocos metros del ejido del pueblo. Campo alto, llano, sin mayores diferencias de nivel cubierto por muy buenos pastos tiernos teniendo una capa de tierra vegetal de 20 a 40 centímetros de espesor, el agua se encuentra de 4 a 15 metros de profundidad siendo de excelente calidad en todo el campo. Dadas sus condiciones y su excelente ubicación a pocas horas de La Plata y Buenos Aires, centros de consumo, lo hacen especialmente apto para tambo, huerta o al cultivo de cereales en general.

LOTE A — 85 hectáreas, 33 áreas y 17 áreas; linda al NO. con Antonio Puchuri; al NE. con el lote 1 (San Antonio); al SO. con el lote B, y al SE. con el lote C., está alambrado por tres costados, tiene una población de barro de 15 por 5 con techo de paja y hierro galv. Tasación pesos 27.306.14. Base de venta 18.204.09 pesos moneda nacional.

LOTE B — 112 hectáreas, 57 áreas y 78 centiáreas, linda al NO. y SO. con Antonio Puchuri; al NE. con el lote A, y al SE., con los lotes W. y El Verano, está actualmente arrendado para tambo, deslindando en su contorno con alambrados viejos, tiene dos poblaciones una de 12 por 5 y otra de 5 por 4, construídas en ladrillos con techos de hierro galvanizado. Tasación pesos 28.144.40 m|n. Base de venta 18.762.93 pesos m|n.

LOTE C — Comprende el casco de la estancia, 373 hectáreas, 98 áreas y 66 centiáreas, linda al NO. con el lote A, al NE. con el lote 5, El Descanso y lote 3 (Santa María), al SO. con el lote W., lote D, lote Y, y Repetto, campo alto y de muy buena calidad, tiene unas cuarenta hectáreas de parque en pleno desarrollo con variedad de árboles y plantas, en su interior están ubicadas las siguientes construcciones, una casa habitación compuesta de sala, comedor, siete habitaciones, cocina y cuarto de baño, instalación de luz eléctrica, gas y aguas corrientes, un departamento de servicio compuesto de 4 piezas, aljibe, dos edificios uno de dos piezas y otro de tres anexo a la huerta, invernáculos. Casa para mayordomo compuesta de comedor, varias piezas, baño, cocina, etc. Un edificio para escritorio, otro para empleados compuesto de tres piezas y baño. Cochera con capacidad para varios coches. Caballeriza de material con altillo para depósito de forrajes. Casa de peones de dos pisos, 12 metros por 7.50, techos de teja. Edificio para fábrica de manteca, 34 por 4.50 metros, tres cuerpos, en el centro tiene dos pisos, además tiene gallineros, palenque, chiqueros, lavaderos etc., etc., posee una instalación completa de cloacas con tanque séptico. Tasación 183.456.17 pesos m|n. Base de venta, 122.304.11 pesos m|n.

LOTE D. — 125 hectáreas. Linda al NO. con el lote W. y El Verano; al NE., con el lote C.; al SO. con el lote E. y al SE. con el lote C. y Repetto. Está alambrado en sus costados. Tasación, pesos 28.750. Base de venta, pesos 19.166.67.

LOTE E. — 125 hectáreas. Linda al NO. con El Verano; al SO. con el lote F.; al NE., con el lote D. y al SE. con Repetto, está alambrado en dos costados, tiene una población de dos piezas, paredes y techo de hierro galvanizado. Tasación 26.250 pesos. Base de venta, 17.500 pesos m|n.

LOTE F. — 135 hectáreas, 80 áreas, 75 centiáreas; linda al NO. con el Verano, al SE. y SO. con Repetto, al NE. con el lote E. Está alambrado en tres costados. Tasación $ 24.961.50. Base de venta, pesos 16.641 m|n.

LOTE G. — 143 hectáreas, 99 áreas, 61 centiáreas. Linda al NO. con Repetto, lote Y y lote C, al NE., El Descanso, al SE con José María Miguens, al SO., con el lote Z. está alambrado en dos costados, tiene una población de dos piezas, otra de tres piezas y un galpón de 5 por 5 metros. Tasación pesos 33.119.10. Base de venta, pesos 22.079.40 m|n.

EL LUNES 5 de marzo a las 3 p. m. en nuestro local de ventas en esta capital, Sarmiento 357, por orden del señor juez de primera instancia en lo civil de la capital de la República doctor Uladislao Padilla, secretaría del doctor Fox, en el juicio seguido por la Sociedad Crédito Territorial Argentino contra Susana Casares de Llobet y José M. Llobet. 8 o|o a cuenta de precio y 2 o|o de nuestra comisión. Por informes y planos en nuestros escritorios, Sarmiento 357 Buenos Aires.—Casares Hermanos y Diehl. f19

V. P. Cacuri

BELGRANO 1601 *al* 11, *ES*quina Cevallos 395, frente al departamento central de policía, y a una cuadra de Entre Ríos. Base, 26.500 $, a plazos. Produce 260 $ con contrato que vence en marzo de 1918. Excepcional como ubicación, renta, precio y fácil pago. Consta de salón para negocio, pieza dividida con mampara, gran comedor con estufa de mármol, cinco dormitorios, una piecita, cocina, baño, techos de azotea. Buen edificio. Entradas independientes por Cevallos y por Belgrano. Pavimento municipal. Un saldo de unos 600 $ en cuotas semestrales, a cargo del comprador. Mide 11.30 por 31.80. Sin comentarios.

EL DOMINGO 11 de marzo a las 4, allí. —Cacuri. v11

MALVINAS Y RIO CUARTO

Base 7.900 pesos, a plazo. Allí, no más. Buena casa Achával 341. Consta de comedor, tres piezas, baño, galería, jardín, comodidades. Mide 10 por 32. Adoquinado pago. A tres cuadras de Rivadavia altura 6.000, Subterráneo. Buen barrio de familias. Es ocasión. Hay que liquidar forzosamente. Visítese.

EL DOMINGO 11 de marzo a las 5. Allí. —Cacuri. v11

JUDICIAL — ENTRE RIOS

224 al 30, entre Alsina y Moreno, sobre el Congreso. Base retasada en 25 o|o pesos 70.486.05 incluso 48.600 cédulas argentinas. Edificio de altos y bajos. Dos amplios locales con sótano, en la planta baja, y dos cómodas casas en altos, de cuatro habitaciones principales y dos accesorias y dependencias comunes. Alquilada totalmente. Produce unos 700 pesos mensuales aproximadamente. Mide 14 metros 65 de frente por 11 metros 12 de fondo, y 14 metros 80 en el contrafrente (16.91 por 12.84 varas), superficie total 163.68 metros y en varas 218.25. Venta ordenada por el señor juez doctor Bunge, secretaría del doctor Luzuriaga. Juicio sucesorio de don Vicente Magaldi. El nuevo pavimento de madera es a cargo del comprador. Las cédulas por su valor nominal, debiendo el adquirente devolverlo amortizado. El remate se efectuará

EL DOMINGO 18 de marzo a las 5 en la misma finca. Por su ubicación excepcional, su renta elevada y estable, su precio reducido y fácil pago, constituye este remate un negocio atrayente de actualidad. Seña 8 o|o. Comisión 2 o|o. Más datos, secretaría actuaria o a mis oficinas Rivadavia 897. U. T. 6155 Libertad.—V. P. Cacuri. v18

Francisco Rayneli

*JUDICIAL — LA CASA SE*rrillosa 1577 de 8 m66 de frente al E. por 37m71 en el costado Norte; 34m87 en el Sur y 9m11 de contrafrente. Consta de sala, comedor, 3 dormitorios, gran cuadra de panadería de 9 m. por 7, horno, galpón y 2 piezas más. Tasación pesos 16.255.82. Base 2|3 partes pesos 10.837.22 m|n. Venta ordenada por el señor juez doctor Pedro V. Meléndez, secretaría del doctor Arrotea Molina en el juicio ejecutivo Cayetano Noli y otro contra Pedro Ravazzano. Seña 8 o|o. Comisión 2 o|o.

EL DOMINGO 18 de marzo a las 3. Datos y prospectos Victoria 571. v11

Banco Hipotecario Nacional

25 DE MAYO 245

CONDICIONES GENERALES DE LOS REMATES

1.o—Los remates están sujetos a la aprobación del Directorio y se hacen por cuenta del deudor.

2.o—El comprador podrá continuar con la hipoteca que reconoce la propiedad, abonando la diferencia entre la deuda actual y el precio de compra.

3.o—Todo comprador abonará en efectivo al firmar el boleto, el 5 o|o de seña y el 1 por ciento de comisión.

4.o—Los títulos de propiedad pueden ser revisados en el archivo del Banco antes del remate.

5.o—Por mayores informes, ocúrrase a las oficinas del Banco.

CAPITAL

CASA CALLE VARELA 731 entre las de Monte y Lobos. N.o H.o 10540 Serie C. H. A. 6 o|o.

EL LUNES 5 DE MARZO A LAS 2 p. m. el Banco Hipotecario Nacional rematará en su local esta propiedad, edificada en terreno de 8.66 metros de frente al NE. por 44.16 metros de fondo ad corpus. Compuesta de 5 habitaciones, galería y dependencias.

Base de venta pesos 12.000. Hipoteca, pesos 10.000. Deuda actual, pesos 9.359:610.

Esta venta se efectúa dentro de las condiciones publicadas al principio de esta sección. Aviso iniciado el 19 de febrero de 1917 en LA PRENSA. f19

*SALON PARA CINEMATO*grafo, calle Sarmiento 1755. No. Ho. 16951. serie C. H. A. 6 o|o.

EL MIERCOLES 7 de marzo, a las 2 de la tarde, el Banco Hipotecario Nacional rematará en su local, un edificio apropiado para cinematógrafo, compuesto de vestíbulo, gran salón con techo corredizo, boletería, cuarto depósito y en los altos tertulia, 10 palcos, casilla de operador, toilette y demás dependencias. Terreno mide: 7.56 metros de frente al S. por 51.96 metros de fondo.

Base de venta, $ 55.000. Hipoteca, pesos 45.000. Deuda actual, pesos 42.714:201.

Esta venta se efectúa dentro de las condiciones publicadas al principio de esta sección.—Aviso iniciado el 3 de marzo de 1917 en LA PRENSA. m3

*CASA DE DEPARTAMEN*tos, calle Colombres números 45-47. No. Ho. 14411, serie C. H. A. 6 o|o.

EL MIERCOLES 7 de marzo, a las 2 p. m., el Banco Hipotecario Nacional rematará en su local esta propiedad, edificada en terreno de 10 metros 392 milímetros de frente al E. por 60 metros 326 milímetros de fondo, ad corpus. El edificio se compone de casa de familia, 3 departamentos altos y uno bajo, teniendo la primera sala, 6 piezas y dependencias; primero y segundo departamentos con dos habitaciones y dependencias cada uno y el 3o. una pieza más, y el alto, 3 habitaciones, pieza de servicio y dependencias con entrada común por el número 47.

Base de venta, $ 35.700. Hipoteca, pesos 34.000. Deuda actual, $ 32.051:141.

Esta venta se efectúa dentro de las condiciones publicadas al principio de esta sección.—Aviso iniciado el 3 de marzo de 1917 en LA PRENSA. m3

*FINCA, CALLE 3 DE FE*brero números 2149|51, entre las de Juramento y Mendoza. No. Ho. 7313, serie C. H. A. 6 o|o.

EL MIERCOLES 7 de marzo, a las 2 p. m., el Banco Hipotecario Nacional rematará en su local esta finca, cuyo terreno mide 3.22 metros de frente al SO. por 38.60 metros de fondo al NE., ad corpus. Edificio EN EL ESTADO EN QUE SE ENCUENTRA, consta de subsuelo, dos plantas y mansard el primero con varios cuartos, la planta baja con 5 piezas, etc.; la alta con vestíbulo, 4 piezas, etc. y la mansard con dos habitaciones y azotea.

Base de venta, $ 18.000. Hipoteca, pesos 18.000. Deuda actual, $ 16.722:717.

Esta venta se efectúa dentro de las condiciones publicadas al principio de esta sección.—Aviso iniciado el 3 de marzo de 1917 en LA PRENSA. m3

CASA CALLE VIRGENES número 1783 esquina a la de Treiles. N.o H.o 17661. Serie C. H. A. 6 o|o.

EL DOMINGO 11 DE MARZO, A LAS 3.30 p. m. el Banco Hipotecario Nacional rematará en la misma, esta propiedad, la que se compone de jardín, 2 habitaciones y dependencias, midiendo su terreno 16.63 metros de frente al S.; 17.08 metros en su otro frente al O.; 15.56 metros en el lado E. y 13.97 metros en el del N., ad corpus.

Base de venta, pesos 3.900. Hipoteca, pesos 3.500. Deuda actual, pesos 3.322:216.

Esta venta se efectúa dentro de las condiciones publicadas al principio de esta sección. Aviso iniciado el 25 de febrero en LA PRENSA. f25

CASA CALLE SAN BLAS número 1869 entre las de Sánchez y Terrero. N.o H.o 6906. Serie C. H. A. 6 o|o.

EL DOMINGO 11 DE MARZO, A LAS 4 p. m. el Banco Hipotecario Nacional rematará esta propiedad, en la misma la que consta de jardín, 3 habitaciones y dependencias, midiendo su terreno 8.66 metros de frente al SE. por 40 metros de fondo.

Base de venta, pesos 5.000. Hipoteca, pesos 3.500. Deuda actual, pesos 3.226:689.

Esta venta se efectúa dentro de las condiciones publicadas al principio de esta sección. Aviso iniciado el 25 de febrero en LA PRENSA. f25

*CASA CALLE MONTE EG*mont número 1273 entre las de Paysandú y Paramaribo. N.o H.o 3650. Serie C. H. A. 6 o|o.

EL DOMINGO 11 DE MARZO A LAS 3 p. m. el Banco Hipotecario Nacional rematará esta propiedad, en la misma, la que consta de 4 habitaciones y dependencias, y edificada en terreno de: 8.66 metros de frente al SE. por 26.90 metros en el costado SO. y 27.02 metros en el costado NE.

Base de venta, pesos 3.500. Hipoteca, pesos 3.000. Deuda actual, pesos 2.743:705.

Esta venta se efectúa dentro de las condiciones publicadas al principio de esta sección. Aviso iniciado el 25 de febrero en LA PRENSA. f25

4 CASAS CALLES NAZCA número 1126, número 1128, Gaona número 2901|7 esquina Nazca número 1110 y Gaona número 2909. A requerimiento judicial. Números Hipotecarios 12330|33. Serie C. H. A. 6 o|o.

EL DOMINGO 11 DE MARZO, A LAS 5 p. m. el Banco Hipotecario Nacional rematará estas propiedades, en las mismas, las que tienen las distribuciones y medidas siguientes: Nazca 1126, con 5 piezas y dependencias, mide su terreno 8.65 metros de frente al NE. por 16.45 metros de fondo al SO. Nazca 1128, con la misma distribución, midiendo su terreno: 8.63 metros de frente al NE. por 16.45 metros de fondo. Gaona esquina Nazca, con salón de negocio, 3 piezas y dependencias, y terreno de: 8.66 metros de frente al SE. por 17.36 metros de fondo al NO. que también es frente, y Gaona 2909 con 5 piezas y dependencias, y terreno de: 7.79 metros de frente al SE. por 17.36 metros de fondo al NO. ad corpus.

N.o H.o 12330. Base de venta, pesos 6.400. Hipoteca, pesos 6.000. Deuda actual, pesos 5.615:766.

N.o H.o 12331. Base de venta, pesos 6.600. Hipoteca, pesos 6.000. Deuda actual pesos 5.615:766.

N.o H.o 12332. Base de venta, pesos 8.100. Hipoteca, pesos 7.500. Deuda actual, pesos 7.019.708.

N.o H.o 12333. Base de venta, pesos 6.100. Hipoteca, pesos 5.500. Deuda actual, pesos 5.147:786.

Esta venta se efectúa dentro de las condiciones publicadas al principio de esta sección. Aviso iniciado el 25 de febrero en LA PRENSA. f25

*CASA CALLE ZAMUDIO nú*mero 1767 entre las de Deseado y San Julián. N.o H.o 18398. Serie C. H. A. 6 o|o.

EL DOMINGO 11 DE MARZO A LAS 4.30 p. m. el Banco Hipotecario Nacional rematará esta propiedad en la misma, la que se compone de jardín, 3 piezas y demás dependencias, y edificada en terreno de: 8 metros de frente al SO. por 53 metros de fondo.

Base de venta, pesos 8.000. Hipoteca, pesos 6.000. Deuda actual, pesos 5.733:230.

Esta venta se efectúa dentro de las condiciones publicadas al principio de esta sección. Aviso iniciado el 25 de febrero en LA PRENSA. f25

CASA CALLE LAVALLEJA No. 731, entre las de Loyola y Castillo. A requerimiento judicial. No. Ho. 8272, serie C. H. A. 6 o|o.

EL LUNES 12 de marzo a las 2 p. m., el Banco Hipotecario Nacional rematará en su local esta propiedad edificada en terreno de 8.66 metros de frente al NO. por 36.66 metros de fondo. El edificio consta de 7 piezas y dependencias. Base de venta $ 10.200. Hipoteca $ 8.000. Deuda actual $ 7.482:319. Esta venta se efectúa dentro de las condiciones publicadas al principio de esta sección.—Aviso iniciado el 26 de febrero en LA PRENSA. f26

*CASA calle GENERAL UR*quiza No. 1479. A requerimiento judicial. No. Ho. 29.942, serie L.

EL LUNES 12 de marzo a las 2 p. m. el Banco Hipotecario Nacional rematará en su local esta propiedad compuesta de 14 habitaciones y dependencias, y edificada en terreno de 8.66 mts. de frente al Este por 55.42 metros de fondo, ad corpus. Base de venta $ 13.000. Hipoteca $ 10.000. Deuda actual $ 8.829:278. Esta venta se efectúa dentro de las condiciones publicadas al principio de esta sección.—Aviso iniciado el 26 de febrero en LA PRENSA. f26

CASA calle CABEZON 2323, entre las de Caracas y Zamudio. A requerimiento judicial. No. Ho. 12.013. Serie C. H. A. 6 o|o.

EL LUNES 12 de marzo a las 2 p. m., el Banco Hipotecario Nacional rematará en su local, este edificio compuesto de dos plantas: planta baja, consta de jardín, sala, escritorio, hall, comedor, antecomedor, dos piezas de servicio, pequeño cuarto depósito y dependencias, y planta alta tiene: 3 piezas, terraza y dependencias. Terreno mide: 8 mts. 964 milímetros de frente al SE. por 31.93 m. de fondo hacia el NO. Base de venta 17.000 pesos. Hipoteca $ 13.000. Deuda actual pesos 12.167:498. Esta venta se efectúa dentro de las condiciones publicadas al principio de esta sección. Aviso iniciado el 26 de febrero en LA PRENSA. f26

*CASA CALLE PAEZ 3279 EN*tre las de Campana y Cuenca. No. Ho. 10550, serie 6 o|o.

EL LUNES 12 de marzo, a las 2 p. m., el Banco Hipotecario Nacional rematará en su local esta propiedad la que tiene jardín al frente, 3 habitaciones y demás dependencias, midiendo su terreno 8.66 metros de frente al SE., 20.48 metros de fondo en el costado NE., 20.05 metros en el del SO. y 8.70 metros en su contrafrente al NO.

Base de venta, $ 6.700. Hipoteca, $ 5.000. Deuda actual $ 4.679:805.

Esta venta se efectúa dentro de las condiciones publicadas al principio de esta sección.—Aviso iniciado el 26 de febrero en LA PRENSA. f26

CASA CALLE IRALA N.o 157|61 entre las de Pilcomayo y Dulce. N.o H.o 19929. 2.a ley 1.a serie.

EL MARTES 13 DE MARZO A LAS 2 p. m. el Banco Hipotecario Nacional rematará en su local esta propiedad edificada en terreno de 17.32 metros de frente al E. (calle Irala) por 40.61 metros de fondo en el costado N. y 41.56 metros en el Sur. Edificio compuesto, sala, escritorio, 3 habitaciones y dependencias.

Base de venta, pesos 24.000. Hipoteca, pesos 20.000. Deuda actual, pesos 19.283:754.

Esta venta se efectúa dentro de las condiciones publicadas al principio de esta sección. Aviso iniciado el 27 de febrero de 1917 en LA PRENSA. f27

CASA CALLE RIVADAVIA números 9087|89|91, entre la de Olivieri y Cardoso. N.o H.o 10919. Serie C. H. A. 6 o|o.

EL MARTES 13 DE MARZO A LAS 2 p. m. el Banco Hipotecario Nacional rematará en su local esta propiedad edificada en terreno de 8.66 metros de frente al S. por 32.28 metros de fondo en el lado O. y 32.30 metros en el lado E. midiendo en su contrafrente 8.66 metros. Con dos salones chicos para negocios al frente y seis habitaciones.

Base de venta, pesos 19.500. Hipoteca, pesos 14.400. Deuda actual, pesos 13.477.833 milésimos.

Esta venta se efectúa dentro de las condiciones publicadas al principio de esta sección. Aviso iniciado el 27 de febrero de 1917 en LA PRENSA. f27

*CASA — CALLE BILLIN*ghurst números 1638|40 entre Charcas y Guemes. N.o H.o 17340. Serie 6 o|o.

EL MARTES 13 DE MARZO A LAS 2 p. m. el Banco Hipotecario Nacional rematará en su local esta propiedad edificada en terreno de 10.49 metros de frente al E. 9.62 metros en su contrafrente al Oeste 32 metros en el costado S. En el lado N. 1 metros de E. a O. formando un martillo en contra de 1.80 metros continuando nuevamente en dirección O. 22 metros hasta formar otro martillo de 1.35 metros, de ahí sigue nuevamente en dirección O. 3.31 metros hasta cerrar el polígono en la línea de fondo. Ad corpus. El edificio consta de dos pisos, planta baja, vestíbulo, seis habitaciones y dependencias, planta alta con igual cantidad de piezas.

Base de venta, pesos 33.000. Hipoteca, pesos 27.000. Deuda actual, pesos 25.628:521.

Esta venta se efectúa dentro de la condiciones publicadas al principio de esta sección. Aviso iniciado el 27 de febrero, en LA PRENSA. f27

CASA — CALLE MORENO 1884|86|90. A requerimiento judicial. N.o H.o 10216. Serie 6 o|o.

EL MARTES 13 DE MARZO A LAS 2 p. m. el Banco Hipotecario Nacional rematará en su local esta propiedad edificada en terreno de 11.09 metros de frente al N. por 58.02 metros de fondo, previniéndose que por el lado O. va aumentando hasta tener 0.85 metros más de ancho al término de 29.80 metros; a esta altura hay un martillo en contra de 3.71 metros de E. a O. por 27.80 metros de largo hasta llegar a la línea de fondo la que tiene 8.05 metros. El edificio se compone de tres pisos, teniendo en el 1.o un salón para negocio y 9 departamentos independientes; y en el 2.o y 3.o piso, una gran casa de familia con 19 habitaciones y todo el confort moderno.

Base de venta, pesos 116,000. Hipoteca, pesos 116.000. Deuda actual, pesos 108.571:479.

Esta venta se efectúa dentro de las condiciones publicadas al principio de esta sección. Aviso iniciado el 27 de febrero en LA PRENSA. f27

CASA CALLE PARAMARIBO 2379, entre las de Sapaleri y Añasco. A requerimiento judicial. N.o H.o 30890. Serie L.

EL MIERCOLES 14 DE MARZO A LAS 2 p. m. el Banco Hipotecario Nacional rematará en su local, esta propiedad edificada en terreno de 8.66 metros de frente al Oeste por 28.76 metros de fondo, con 5 piezas y dependencias.

Base de venta, pesos 1.600. Hipoteca, pesos 1.000. Deuda actual, pesos 882:928.

Esta venta se efectúa dentro de las condiciones publicadas al principio de esta sección. Aviso iniciado el 28 de febrero en LA PRENSA. f28

CASA CALLE NEUQUEN 2136|38, entre las de Boyacá y Andrés Lamas. A requerimiento judicial. N.o H.o 19574. Serie C. H. A. 6 o|o.

EL MIERCOLES 14 DE MARZO A LAS 2 p. m. el Banco Hipotecario Nacional rematará en su local esta propiedad edificada en terreno de 10 metros de frente al N. por 31.38 de fondo en el costado E. y 23.20 en el O. teniendo en su contrafrente al Sur 10.09 metros, con salón para negocio, 5 habitaciones y dependencias.

Base de venta, pesos 9.300. Hipoteca, pesos 7.600. Deuda actual, pesos 7.262:091.

Esta venta se efectúa dentro de las condiciones publicadas al principio de esta sección. Aviso iniciado el 28 de febrero de 1917, en LA PRENSA. f28

*A REQUERIMIENTO JUDI*cial.—Casa calle Conde número 1426 (antes número 1428), entre las de Olaguer y Avilés. No. Ho. 12387, serie C. H. A. 6 o|o.

EL VIERNES 16 de marzo, a las 2 p. m., el Banco Hipotecario Nacional rematará en su local esta propiedad edificada en terreno de 7.79 metros de frente al NE. por 35.41 metros de fondo al NO., 35.86 metros en el del SE., teniendo en el contrafrente al SO., igual extensión que en el frente. Ad corpus. El edificio consta de 7 habitaciones y dependencias.

Base de venta, $ 5.500. Hipoteca $ 5.500. Deuda actual $ 5.147:786.

Esta venta se efectúa dentro de las condiciones publicadas al principio de esta sección.—Aviso iniciado el 2 de marzo en LA PRENSA. m2

*FINCA Av. de MAYO NUME*ros 1062|64|66, también con frente a Victoria números 1063|69|75.—No. Ho. 8995, serie C. H. A. 6 o|o.

EL VIERNES 16 de marzo, a las 2 p. m., el Banco Hipotecario Nacional rematará en su local esta propiedad edificada en terreno de 14.40 metros sobre la Avenida de Mayo por 46.50 metros de fondo hasta dar con la calle Victoria que tiene 15.01 metros de frente; el edificio consta de planta baja con 4 salones para negocio; primer piso, por Avenida de Mayo número 1064 y Victoria número 1063, 20 habitaciones, 2 vestíbulos y dependencias; segundo piso, 4 habitaciones sobre la avenida, 9 piezas y dependencias.

Base de venta, $ 290.000. Hipoteca, pesos 260.000. Deuda actual, $ 241.550:362.

Esta venta se efectúa dentro de las condiciones publicadas al principio de esta sección.—Aviso iniciado el 2 de marzo de 1917 en LA PRENSA. m2

CASA CALLE ASUNCION número 4743 entre la de Allende y Desaguadero. N.o H.o 1952, serie C. H. A. 6 o|o.

EL VIERNES 16 de marzo, a las 2 p. m., el Banco Hipotecario Nacional rematará en su local, esta propiedad, edificada en terreno de 25.98 metros de frente al SE. por 38.57 metros de fondo (lotes números 10, 13 y 14 de la manzana número 15 del plano a que se refiere la escritura) y consta de jardín al frente, 5 habitaciones y dependencias.

Base de venta, $ 13.500. Hipoteca, pesos 10.000. Deuda actual $ 9.145:684.

Esta venta se efectúa dentro de las condiciones publicadas al principio de esta sección.—Aviso iniciado el 2 de marzo de 1917 en LA PRENSA. m2

*CASA CALLE OLLEROS NU*mero 2228, esquina 11 de Septiembre. No. Ho. 10373, serie C. H. A. 6 o|o.

EL VIERNES 16 de marzo a las 2 p. m., el Banco Hipotecario Nacional rematará esta propiedad edificada en terreno de 37.96 metros de frente al NO., 43.30 metros en el costado SO., 25.98 metros también de frente en el costado NE., debiendo medirse al finalizar esta última medida en dirección al SO., formando ángulo recto, 16.80 metros al terminar esta línea y con dirección al SE., se medirán 17.32 metros hasta dar con la línea del contrafrente que mide 21.16 metros, compuesta por el número 2224, de un stud que tiene 12 boxes, 2 piezas con piso de ladrillo y baño; por el número 2228, 3 habitaciones, dependencias y jardín al frente.

Base de venta, $ 35.000. Hipoteca, pesos 35.000. Deuda actual, $ 32.758:636.

Esta venta se efectúa dentro de las condiciones publicadas al principio de esta sección.—Aviso iniciado el 2 de marzo en LA PRENSA. m3

*CASA CALLE ROSETI nú*mero 1849 entre las de Plaza y Holmberg. N.o H.o 6961. Serie C. H. A. 6 o|o.

EL DOMINGO 18 DE MARZO A LAS 3 p. m. el Banco Hipotecario Nacional rematará en la misma esta propiedad edificada en terreno de 8.66 metros de frente al S. por 43.33 metros de fondo, compuesta de dos habitaciones, una pieza chica y dependencias.

Base de venta, pesos 4.000. Hipoteca, pesos 3.500. Deuda actual, pesos 3.226:689.

Esta venta se efectúa dentro de las condiciones publicadas al principio de esta sección Aviso iniciado el 4 de marzo de 1917 en LA PRENSA. m4

CASA CALLE MARTINEZ número 531 entre las de Palpa y Céspedes. N.o H.o 3302. Serie C. H. A. 6 o|o.

EL DOMINGO 18 DE MARZO A LAS 3.30 p. m. el Banco Hipotecario Nacional rematará en la misma esta propiedad edificada en terreno de 9 metros de frente al SO. por 51.06 metros en el costado SE. y 50 metros en el del NO. compuesta de tres habitaciones y dependencias.

Base de venta pesos 5.600. Hipoteca, pesos 4.000. Deuda actual, pesos 3.658:274.

Esta venta se efectúa dentro de las condiciones publicadas al principio de esta sección. Aviso iniciado el 4 de marzo de 1917 en LA PRENSA. m4

CASA CALLE ACEVEDO número 853 entre las de Vera y Velazco. N.o H.o 15008. Serie 6 o|o.
EL DOMINGO 18 DE MARZO A LAS 4.30 p. m. el Banco Hipotecario Nacional rematará en la misma esta propiedad edificada en terreno de 8.66 metros de frente al NO. por 19.99 de fondo compuesta de sala, dos habitaciones, dos piezas de servicio y dependencias.
Base de venta, pesos 9.800. Hipoteca, pesos 8.000. Deuda actual, pesos 7.541:445.
Esta venta se efectúa dentro de las condiciones publicadas al principio de esta sección. Aviso iniciado el 4 de marzo de 1917 en LA PRENSA. m4

CASA CALLE NICARAGUA número 4448 (antes número 140) entre las de Canning y Malabia. N.o H.o 20097. Serie H.
EL DOMINGO 18 DE MARZO A LAS 5.30 p. m. el Banco Hipotecario Nacional rematará en la misma esta propiedad edificada en terreno de 8.74 metros de frente al NE. por 30.79 metros de fondo en el costado NO., 32.94 metros en el SE. y 8.66 metros en el contrafrente, compuesta de 6 piezas y dependencias.
Base de venta, pesos 3.000. Hipoteca, pesos 1.800. Deuda actual, pesos 1.383:384.
Esta venta se efectúa dentro de las condiciones publicadas al principio de esta sección. Aviso iniciado el 4 de marzo de 1917 en LA PRENSA. m4

CASA CALLE RIVERA números 784 al 88 entre las de Malabia y Acevedo. N.o H.o 12327. Serie C. H. A. 6 por ciento.
EL DOMINGO 18 DE MARZO A LAS 5 p. m. el Banco Hipotecario Nacional rematará en la misma esta propiedad edificada en terreno de: 8.66 metros de frente al NE. por 26.75 metros en el costado N. y 28.83 metros en el del SE., teniendo en su contrafrente 8.95 metros, compuesta de salón para negocio (número 788) tiene en su costado un portón para entrada de carros (número 784) y salida para el fondo, dos habitaciones y dependencias.
Base de venta, pesos 13.000. Hipoteca, pesos 10.000. Deuda actual, pesos 9.359:610.
Esta venta se efectúa dentro de las condiciones publicadas al principio de esta sección. Aviso iniciado el 4 de marzo de 1917, en LA PRENSA. m4

CASA CALLE PROVINCIAS Unidas número 4175 entre las de Fernández y Lacarra. N.o H.o 32100. Serie L.
EL LUNES 19 DE MARZO A LAS 2 p. m. el Banco Hipotecario Nacional rematará en su local esta propiedad edificada en terreno de 17.32 metros de frente al S., 55.26 metros de fondo en el costado O.; 56.37 metros de fondo en su otro costado al E. y 17.32 metros en su contrafrente al N., compuesta de sala, comedor, 3 habitaciones, una pieza de servicio y dependencias.
Base de venta, pesos 21.500. Hipoteca pesos 12.000. Deuda actual, pesos 10.694:304.
Esta venta se efectúa dentro de las condiciones publicadas al principio de esta sección. Aviso iniciado el 5 de marzo de 1917 en LA PRENSA. m5

LOCAL APROPIADO PARA espectáculos calle Mozart números 157|61|65 entre las de Rafaela y Medina. N.o H.1 13988. Serie C. H. A. 6 o|o.
EL LUNES 19 DE MARZO A LAS 2 p. m. el Banco Hipotecario Nacional rematará en su local esta propiedad edificada en terreno de: 16 metros de frente al E., por 61.12 metros de fondo, con salón para negocio con sótano, 4 habitaciones y dependencias.
Base de venta pesos 28.000. Hipoteca, pesos 23.000. Deuda actual, pesos 21.681:654.
Esta venta se efectúa dentro de las condiciones publicadas al principio de esta sección. Aviso iniciado el 5 de marzo de 1917, en LA PRENSA. m5

*PETIT HOTEL CALLE GA*llo números 1773|77 entre las de Santa Fe y Arenales. N.o H.o 2511. Serie C. H. A. 6 o|o.
EL LUNES 19 DE MARZO A LAS 2 p. m. el Banco Hipotecario Nacional rematará en su local esta propiedad, edificada en terreno de: 12 metros 124 milímetros de frente al O por 38 metros 537 milímetros de fondo, ad corpus, compuesta de planta baja con galería, zaguán, hall, sala, escritorio, comedor y dependencias; jardín al frente con entrada independiente por el número 1777; planta alta con vestíbulo, 4 habitaciones, 2 piezas de servicio y dependencias.
Base de venta, pesos 30.500. Hipoteca, pesos 30.500. Deuda actual, pesos 27.394:355.
Esta venta se efectúa dentro de las condiciones publicadas al principio de esta sección. Aviso iniciado el 5 de marzo de 1917 en LA PRENSA. m5

CASA CALLE GUEVARA números 1443|45 entre las de Heredia y Estomba. N.o H.o 15825. Serie C. H. A. 6 por ciento.
EL LUNES 19 DE MARZO A LAS 2 p. m. el Banco Hipotecario Nacional rematará en su local esta propiedad edificada en terreno de 8.66 metros de frente al S. por 43.30 metros de fondo, compuesta de 3 habitaciones, comedor, en altos 2 piezas de servicio y dependencias y en el fondo un gran galpón de material con sótano.
Base de venta, pesos 15.200. Hipoteca, pesos 11.000. Deuda actual, pesos 10.441:249.
Esta venta se efectúa dentro de las condiciones publicadas al principio de esta sección. Aviso iniciado el 5 de marzo de 1917 en LA PRENSA. m5

CASA CALLE CHARLONE número 505 esquina Olleros. N.o H.o 11844. Serie C. H. A. 6 o|o.
EL LUNES 19 DE MARZO A LAS 2 p. m. el Banco Hipotecario Nacional rematará en su local calle 25 de Mayo número 245 esta propiedad, edificada en terreno de: 7.75 metros de frente al E. (Olleros), 23.92 metros de fondo en el costado S. y 23.51 metros en el del N. (Charlone) y 8.85 metros en el contrafrente al O., compuesta de 5 habitaciones sobre los frentes, comedor, en altos una pieza de servicio y dependencias.
Base de venta pesos 17.000. Hipoteca, pesos 12.000. Deuda actual, pesos 11.231:632.
Esta venta se efectúa dentro de las condiciones publicadas al principio de esta sección. Aviso iniciado el 5 de marzo de 1917 en LA PRENSA. m5

SUCURSAL LA PLATA

CASA EN LA CIUDAD DE La Plata. Nº H° 719|3482. Serie C. H. A. 6 o|o.
EL MARTES 6 DE MARZO DE 1917, A LAS 2.30 P. M., el Banco Hipotecario Nacional, rematará en el local de su sucursal La Plata, establecida en la calle 51 número 529, una casa, situada en la ciudad de La Plata, calle 63 núm. 504, compuesta de 5 piezas y demás dependencias, edificada en terreno que es parte de los lotes núms. 18 y 24 de la manzana M, sección 13 del plano general y compuesto de 11 metros de frente por 30 metros de fondo, o sean 330 metros cuadrados. La deuda por construcción de afirmados, es por cuenta del comprador.
Base de venta, $ 5.200. Hipoteca, $ 2.000. Deuda actual, $ 1.829:137.
Esta venta se efectúa dentro de las condiciones publicadas al principio de esta sección.
Aviso iniciado en LA PRENSA el 20 de febrero de 1917. f20

DOS LOTES DE TERRENO y edificios, en el pueblo San Francisco, partido de Quilmes. Nº H° 491|15777 y 732|17177 serie H.
EL MARTES 6 DE MARZO DE 1917, A LAS 3 P. M., el Banco Hipotecario Nacional, rematará en el local de su sucursal La Plata, establecida en la calle 51 No. 529, dos lotes de terreno y edificios, ubicados en el pueblo San Francisco, próximos a la estación Berazategui, en el partido de Quilmes, a saber: Nº H° 491|15.777, terreno designado en el plano de división con el No. 1, y se compone de una superficie de 1.874 metros, 89 centímetros cuadrados; lindando: al NE. calle General Mitre; al SO y NO. con Davinson y al SE. con terreno que fué de Casullo. Préstamo $ 3.600. Deuda actual, $ 2.399:868. Base de venta, $ 6.400. Nº H° 732|17.177, terreno designado en el plano de división con el No. 2, compuesto de 5.624 metros, 67 centímetros cuadrados; lindando: al NE. calle General Mitre; al SE. calle pública en medio con el lote 4; al NO. calle en medio con terreno de Casullo y al SO. con Davinson. Préstamo $ 17.300. Deuda actual, $ 11.532:695. Base de venta, pesos 25.600.
Esta venta se efectúa dentro de las condiciones publicadas al principio de esta sección.—Aviso iniciado en LA PRENSA, el 20 de febrero de 1917. f20

CHACRA EN EL PUEBLO Massey, partido de General Villegas. No. Ho. 2387|15783. Serie C. H. A. 6 o|o.
EL MARTES 6 de marzo de 1917 a las 2 p. m. el Banco Hipotecario Nacional rematará en el local de su sucursal La Plata establecida en la calle 51 No. 529 una chacra ubicada en el pueblo Massey, estación Elordi (F. C. O.) partido de General Villegas, señalada con el número 54 en el plano respectivo y compuesta de una superficie de 66 hectáreas 45 áreas 50 centiáreas; lindando: al S. O. con la chacra 53; al N. O. con parte de la 57; al S. E. la 48 y al Norte con vía del F. C. O.
Base de venta $ 13.000. Hipoteca $ 8.500. Deuda actual $ 8.068:238.
Esta venta se efectúa dentro de las condiciones publicadas al principio de esta sección.
Aviso iniciado en LA PRENSA el 20 de febrero de 1917. f20

FRACCION DE CAMPO EN el partido de Patagones, Bahía San Blas. Nº H° 2566|17998. Serie C. H. A. 6 o|o.
EL MIERCOLES 7 DE MARZO DE 1917, A LAS 2 P. M., el Banco Hipotecario Nacional, rematará en el local de su sucursal La Plata, establecida en la calle 51 número 529, una fracción de campo en el partido de Patagones, Bahía San Blas, que es parte de la colonia "Emporio Stroeder", compuesta de 503 hectáreas, 21 áreas, 24 centiáreas, formada por el lote 8 del plano de dicha colonia, firmado por el agrimensor don Juan C. Fuchs, que corre agregado al expediente respectivo.
Base de venta, $ 10.600. Hipoteca pesos 6.000. Deuda actual $ 5.487:410.
Esta venta se efectúa dentro de las condiciones publicadas al principio de esta sección.—Aviso iniciado en LA PRENSA el 21 de febrero de 1917. f21

FRACCION DE CAMPO EN el partido de Patagones, Bahía San Blas. Nº H° 2569|18001. Serie C. H. A. 6 o|o.
EL MIERCOLES 7 DE MARZO DE 1917, A LAS 2.15 P. M., el Banco Hipotecario Nacional, rematará en el local de su sucursal La Plata, establecida en la calle 51 número 529, una fracción de campo, ubicada en el partido de Patagones, Bahía San Blas, que es parte de la colonia "Emporio Stroeder" compuesta de una superficie de 493 hectáreas, 27 áreas, 24 centiáreas, formada por el lote 16 del plano de dicha colonia, firmado por el agrimensor señor Juan C. Fuchs, que corre agregado al expediente.
Base de venta, $ 10.600. Hipoteca, pesos 6.000. Deuda actual, $ 5.487:410.
Esta venta se efectúa dentro de las condiciones publicadas al principio de esta sección.—Aviso iniciado en LA PRENSA el 21 de febrero de 1917. f21

FRACCION DE CAMPO EN el partido de Patagones, Bahía San Blas. Nº H° 2570|18002. Serie C. H. A. 6 o|o.
EL MIERCOLES 7 DE MARZO DE 1917, A LAS 2.30 P. M., el Banco Hipotecario Nacional, rematará en el local de su sucursal La Plata, establecida en la calle 51 número 529, una fracción de campo en el partido de Patagones, Bahía San Blas, que es parte de la colonia "Emporio Stroeder", compuesta de una superficie de 493 hectáreas, 27 áreas, 24 centiáreas, formada por el lote 17 del plano de dicha colonia firmado por el agrimensor señor Juan C. Fuchs, que corre agregado al expediente respectivo.
Base de venta, $ 10.600. Hipoteca, pesos 6.000. Deuda actual, $ 5.487:410.
Esta venta se efectúa dentro de las condiciones publicadas al principio de esta sección.—Aviso iniciado en LA PRENSA, el 21 de febrero de 1917. f21

FRACCION DE CAMPO EN el partido de Patagones, Bahía San Blas. Nº H° 2579|18011. Serie C. H. A. 6 o|o.
EL MIERCOLES 7 DE MARZO DE 1917, A LAS 2.45 P. M., el Banco Hipotecario Nacional, rematará en el local de su sucursal La Plata, establecida en la calle 51 número 529, una fracción de campo en el partido de Patagones, Bahía San Blas, que es parte de la colonia "Emporio Stroeder", compuesta de una superficie de 493 hectáreas, 27 áreas, 24 centiáreas, formada por el lote 26 del plano de dicha colonia, firmado por el agrimensor señor Juan C. Fuchs, que corre agregado al expediente respectivo.
Base de venta, $ 10.600. Hipoteca, pesos 6.000. Deuda actual, $ 5.487:410.
Esta venta se efectúa dentro de las condiciones publicadas al principio de esta sección.—Aviso iniciado en LA PRENSA, el 21 de febrero de 1917. f21

FRACCION DE CAMPO EN el partido de Patagones, Bahía San Blas. Nº H° 2580|18012. Serie C. H. A. 6 o|o.
EL MIERCOLES 7 DE MARZO DE 1917, A LAS 3 P. M., el Banco Hipotecario Nacional rematará en el local de su sucursal La Plata, establecida en la calle 51 número 529, una fracción de campo, en el partido de Patagones, Bahía San Blas, que es parte de la colonia "Emporio Stroeder", compuesto de una superficie de 1.233 hectáreas, 18 áreas, 10 centiáreas, formadas por los lotes 27 y 28 y las fracciones A y D, del lote 29, todos del plano de dicha colonia, firmado por el agrimensor señor Juan C. Fuchs, que corre agregado al expediente.
Base de venta, $ 24.600. Hipoteca, pesos 15.200. Deuda actual, $ 13.96[illegible]:440.
Esta venta se efectúa dentro de las condiciones publicadas al principio de esta sección.—Aviso iniciado en LA PRENSA el 21 de febrero de 1917. f21

FRACCION DE CAMPO EN Patagones, Bahía San Blas. Nº H° 2589|18021. Serie C. H. A. 6 o|o.
EL MIERCOLES 7 DE MARZO DE 1917, A LAS 3.15 P. M., el Banco Hipotecario Nacional, rematará en el local de su sucursal La Plata, establecida en la calle 51 número 529, una fracción de campo, situada en el partido de Patagones, Bahía San Blas, que es parte de la colonia "Emporio Stroeder", compuesta de una superficie de 1.220 hectáreas, 05 áreas, 56 centiáreas, formada por los lotes 40, 83 y 91, todos del plano de dicha colonia, firmado por el agrimensor señor Juan C. Fuchs, que corre agregado al expediente respectivo.
Base de venta, $ 21.000. Hipoteca, pesos 12.500. Deuda actual, $ 11.432:105.
Esta venta se efectúa dentro de las condiciones publicadas al principio de esta sección.—Aviso iniciado en LA PRENSA, el 21 de febrero de 1917. f21

FRACCION DE CAMPO EN el partido de Roque Pérez, antes Saladillo. No. Ho. 3120|22218, serie C. H. A. 6 o|o.
EL JUEVES 8 de marzo de 1917, a las 3 p. m., el Banco Hipotecario Nacional rematará en el local de su sucursal La Plata, establecida en la calle 51 número 529, una fracción de campo situada en el partido de Roque Pérez, antes Saladillo, designada en el plano firmado por los ingenieros Zacarías Caminos y Juan M. Figueredo, con el número 12, compuesta de 45 hectáreas, 63 áreas, 34 centiáreas, 43 decímetros cuadrados; lindando: al NO., calle en medio con el lote 6; al SO., con el lote 11; al Sur, con la vía férrea; al SE., con María C. de Camoretti y al NE., con el lote 13.
Base de venta, $ 7.500. Hipoteca $ 4.900. Deuda actual $ 4.517:364.
Esta venta se efectúa dentro de las condiciones publicadas al principio de esta sección.—Aviso iniciado en LA PRENSA el 22 de febrero de 1917. f22

FRACCION DE CAMPO EN el partido de Roque Pérez. No. Ho. 3114|22212 serie C. H. A. 6 o|o.
EL JUEVES 8 de marzo de 1917, a las 2.15 de la tarde, el Banco Hipotecario Nacional rematará en el local de su sucursal La Plata, establecida en la calle 51 núm. 529, este campo, ubicado en el partido de Roque Pérez, antes Saladillo, designado en el plano firmado por los ingenieros Zacarías Camino y Juan M. Figueredo, con los números 5 y 6, compuestas unidas de una superficie de 83 hectáreas, 75 áreas, 57 centiáreas y 47 decímetros cuadrados, lindando: al NO. don Enrique Sabaté, al SO., el lote 4 y el 7; al SE. los lotes 11, 12 y 13, al NE. el lote A.
Base de venta, $ 11.300. Hipoteca $ 7.900. Deuda actual $ 7.283:097.
Esta venta se efectúa dentro de las condiciones publicadas al principio de esta sección.—Aviso iniciado en LA PRENSA el 22 de febrero de 1917. f22

FRACCION DE CAMPO EN el partido de Roque Pérez, antes Saladillo. No. Ho. 3115|22213, serie C. H. A 6 o|o.
EL JUEVES 8 de marzo de 1917, a las 2.30 p. m., el Banco Hipotecario Nacional, rematará en el local de su sucursal La Plata, establecida en la calle 51 número 529, una fracción de campo situada en el partido de Roque Pérez, antes Saladillo, designada en el plano firmado por los ingenieros Zacarías Camino y Juan M. Figueredo con el número 7, compuesto de 21 hectáreas, 83 áreas, 66 centiáreas y 92 decímetros cuadrados; lindando al NO. con el lote 4; al SO., con el lote 8; al SE., parte del 10 y al NE. con el lote 6.
Base de venta, $ 4.500. Hipoteca, $ 2.700. Deuda actual $ 2.489:160.
Esta venta se efectúa dentro de las condiciones publicadas al principio de esta sección.—Aviso iniciado en LA PRENSA el 22 de febrero de 1917. f22

FRACCION DE CAMPO EN el partido de Roque Pérez, antes Saladillo. —No. Ho. 3116|22214, serie C. H. A. 6 o|o.
EL JUEVES 8 de marzo de 1917, a las 2.45 p. m., el Banco Hipotecario Nacional, rematará en el local de su sucursal La Plata, establecida en la calle 51 número 529, una fracción de campo situada en el partido de Roque Pérez, antes Saladillo, designada en el plano firmado por los ingenieros Zacarías Camino y Juan M. Figueredo con el número 8, compuesto de una superficie de 24 hectáreas, 83 áreas, 66 centiáreas y 92 decímetros cuadrados, lindando: al NO., con el lote 3; al SO., con el lote 9; al SE., con parte del 10 y al NE. con el 7.
Base de venta, $ 3.700. Hipoteca $ 2.200. Deuda actual $ 2.026:204.
Esta venta se efectúa dentro de las condiciones publicadas al principio de esta sección.—Aviso iniciado en LA PRENSA el 22 de febrero de 1917. f22

FRACCION DE CAMPO EN el partido de Roque Pérez, antes Saladillo. No. Ho. 3113|22211, serie C. H. A. 6 o|o.
EL JUEVES 8 de marzo de 1917, a las 2 p. m., el Banco Hipotecario Nacional rematará en el local de su sucursal La Plata, establecida en la calle 51 número 529, una fracción de campo situada en el partido de Roque Pérez, antes Saladillo, designado en el plano firmado por los ingenieros Zacarías Camino y Juan M. Figueredo, con los números 3 y 4, compuestos unidos de 60 hectáreas 75 áreas, 73 centiáreas y 30 decímetros cuadrados; lindando: al NO. con Enrique Sabaté; al SO., con el lote 2; al SE. con los lotes 7 y 8 y al NE. con el lote 5.
Base de venta, $ 9.000. Hipoteca $ 5.700. Deuda actual $ 5.254:893.
Esta venta se efectúa dentro de las condiciones publicadas al principio de esta sección.—Aviso iniciado en LA PRENSA el 22 de febrero de 1917. f22

*A REQUERIMIENTO JUDI*cial. Fracción de campo en el cuartel 4.o del partido de San Andrés de Giles. N.o H.o 1792|10967. Serie C. H. A. 6 o|o.
EL VIERNES 9 DE MARZO DE 1917, A LAS 2 p. m. el Banco Hipotecario Nacional rematará en el local de su sucursal La Plata establecida en la calle 51, número 529, una fracción de campo situada en el cuartel 4.o del partido de San Andrés de Giles, compuesta de 402 hectáreas, 26 áreas, 57 centiáreas; lindando: al NE., con Joaquín Goyeneche y Santiago Mirrow; al SE., con Antonio Cané y herederos de Martín Dawling; al SO. parte con José Larrea y en parte J. Ceferino Acuña y al NO., en parte con el mismo J. Ceferino Acuña y en parte con Mercedes Acuña.
Base de venta, pesos 94.000. Hipoteca, pesos 70.000. Deuda actual, pesos 65.517:272.
Esta venta se efectúa dentro de las condiciones publicadas al principio de esta sección. Aviso iniciado en LA PRENSA el 23 de febrero de 1917. f23

FRACCION DE CAMPO EN el cuartel 8.o del partido de Navarro. N.o H.o 1659|10076. Serie C. H. A. 6 o|o.
EL VIERNES 9 DE MARZO DE 1917, A LAS 3 p. m. el Banco Hipotecario Nacional, rematará en el local de su sucursal La Plata, establecida en la calle 51, número 529, una fracción de campo situada en el cuartel 8.o del partido de Navarro, jurisdicción de la provincia de Buenos Aires, designada en el plano a que se refiere su título con el número 5 y se compone de una superficie total de 245 hectáreas, 95 áreas, 46 centiáreas y 66 decímetros cuadrados, lindando: al NO. con la fracción 6 de doña Liboria Ibarra de Ibarra; al NE. con la fracción 3 de don José Ignacio Ibarra y Muñoz; al SE., con Oreste Piñeiro y al SO. con Patricio Kilmore.
Base de venta, pesos 43.000. Hipoteca, pesos 30.000. Deuda actual, pesos 28.078:831.
Esta venta se efectúa dentro de las condiciones publicadas al principio de esta sección. Aviso iniciado en LA PRENSA el 23 de febrero de 1917. f23

CASAS EN LA CIUDAD DE La Plata. N.o H.o 2754|19117. Serie C. H. A. 6 o|o.
EL VIERNES 9 DE MARZO DE 1917, A LAS 2.30 p. m. el Banco Hipotecario Nacional, rematará en el local de su sucursal La Plata, establecida en la calle 51 número 529, dos casas en la ciudad de La Plata, calle 64, números 668 y 678, la primera consta de 2 habitaciones y demás dependencias y la segunda se compone de dos cuerpos de edificio separados, uno de 3 habitaciones y el otro de un salón y dos habitaciones, separados en el fondo 2 w. c., y cocina. Su terreno mide 1.800 metros cuadrados.
Base de venta, pesos 15.500. Hipoteca, pesos 11.000. Deuda actual, pesos 10.510:922.
Esta venta se efectúa dentro de las condiciones publicadas al principio de esta sección. Aviso iniciado en LA PRENSA el 23 de febrero de 1917. f23

FINCA EN EL PUEBLO SAN Martín. N.o H.o 1162|5959. Serie C. H. A. 6 o|o.
EL DOMINGO 18 de marzo de 1917 a las 10 a. m. el Banco Hipotecario Nacional, rematará en la misma propiedad una finca situada en el pueblo de San Martín calle Moreno esquina Saavedra y el terreno donde está edificada compuesto de 13 metros 12 centímetros de frente al SE. por 41.20 metros de fondo o sean 499 metros 34 centímetros.
Base de venta, pesos 17.000. Hipoteca, pesos 8.000. Deuda actual, pesos 7.375:288.
Esta venta se efectúa dentro de las condiciones publicadas al principio de esta sección. Aviso iniciado en LA PRENSA el 4 de marzo de 1917. m4

CASA EN VILLA LYNCH, partido de San Martín. N.o H.o 845|4276. Serie C. H. A. 6 o|o.
EL DOMINGO 18 DE marzo de 1917 A LAS 10.30 a. m. el Banco Hipotecario Nacional, rematará en la misma propiedad, una casa ubicada en Villa Lynch, partido de San Martín, calle Circunvalación entre camino a San Martín y avenida La Capital, designado su terreno con el número 15 de la manzana número 15, compuesto de 8.66 metros de frente al Este, por 19 metros 5 centímetros de fondo al lado Sur y 22.51 metros en el del Norte, teniendo en el contrafrente 9.52 metros.
Base de venta, pesos 3.700. Hipoteca, pesos 2.500. Deuda actual, pesos 2.286:421.
Esta venta se efectúa dentro de las condiciones publicadas al principio de esta sección. Aviso iniciado en LA PRENSA el 4 de marzo de 1917. m4

SUCURSAL BAHIA BLANCA

DOS FRACCIONES de campo en el partido de Villarino. N.o H.o 176|10720. Serie C. H. A. 6 o|o.
EL MARTES 13 DE MARZO DE 1917 A LAS 4 p. m. el Banco Hipotecario Nacional rematará en el local de su sucursal Bahía Blanca establecida en la calle San Martín número 82, dos fracciones de campo ubicadas en el partido de Villarino, designadas en el plano oficial con los números 102 y 104 siendo la primera de forma triangular con frente al río Colorado con una superficie de 1.842 hectáreas, 57 áreas 22 centiáreas y la segunda compuesta de 10.066 hectáreas 09 áreas 20 centiáreas; lindando lote número 102: al NO. el lote 101; al NE. el 103 y al Sur, en línea diagonal el río Colorado. El lote número 104, linda: al NE. el lote 105; al NO. el 99; al SO. el 120 y al SE. el 103. Estos campos son conocidos por La Elena y San Adolfo y distan unas 20 leguas al S. del pueblo Médanos.
Base de venta pesos 560.000. Hipoteca, pesos 460.000. Deuda actual, pesos 430.542:071.
Esta venta se efectúa dentro de las condiciones publicadas al principio de esta sección. Aviso iniciado en LA PRENSA el 27 de febrero de 1917. f27

SUCURSAL CORDOBA

CUATRO CASAS EN LA ciudad de Córdoba, pueblo General Paz. No. Ho. 235|12247, serie C. H. A. 6 o|o.
EL JUEVES 8 de marzo de 1917, a las 2 p. m., el Banco Hipotecario Nacional, rematará en el local de su sucursal Córdoba, establecida en la calle San Jerónimo esquina Chacabuco, cuatro casas en la ciudad de Córdoba, pueblo General Paz, cuya ubicación y superficie se expresan a continuación:
LOTE 1 O CASA Viamonte esquina Rosario de Santa Fe, con superficie de 350 metros cuadrados, compuesta de 5 piezas principales y demás dependencias.
Base de venta, $ 14.400. Hipoteca, pesos 10.500. Deuda actual $ 9.827:591.
LOTE 2 o casa calle Jacinto Ríos número 56, con superficie de 300 metros cuadrados, compuesta de 5 piezas principales y demás dependencias.
Base de venta, $ 9.000. Hipoteca $ 6.300. Deuda actual $ 5.896:554.
LOTE 3 o casa calle 25 de Mayo número 1310, con superficie de 350 metros cuadrados, formando esquina a la calle Jacinto Ríos y se compone de 5 piezas principales y demás dependencias.
Base de venta, $ 12.000. Hipoteca, $ 8.700. Deuda actual, $ 8.142:861.
LOTE 4 o casa calle 25 de Mayo número 1312 con superficie de 350 metros cuadrados, compuesta de 5 piezas principales y demás dependencias.
Base de venta, $ 10.500. Hipoteca, $ 7.500. Deuda actual, $ 7.019:708.
Esta venta se efectúa dentro de las condiciones publicadas al principio de esta sección.—Aviso iniciado en LA PRENSA el 22 de febrero de 1917. f22

SUCURSAL SANTIAGO

*FINCA EN EL DEPARTA*mento Robles. Nº H° 147|6864. Serie D.
EL MIERCOLES 7 DE MARZO DE 1917, A LAS 8 A. M., el Banco Hipotecario Nacional, rematará en el local de su sucursal Sgo. del Estero, establecida en la calle Independencia Nº 267, una finca con todo lo edificado, clavado y plantado, ubicada en el departamento Robles, con superficie de 3 hectáreas, 37 áreas, 47 centiáreas; lindando: al N., con María Cortez; al S., con Elena A. de Avila; al E., con los Avila, y al O., con el río Dulce.
Base de venta, $ 7.200. Hipoteca, pesos 6.500. Deuda actual, $ 1.269:226.
Esta venta se efectúa dentro de las condiciones publicadas al principio de esta sección.—Aviso iniciado en LA PRENSA el 21 de febrero de 1917. f21

FINCA DIVIDIDA EN DOS fracciones en el departamento Angaco Norte. N.o H.o 115|14726 y otro. Serie C. H. A. 6 o|o.
EL MIERCOLES 14 DE MARZO DE 1917 A LAS 9 a. m. el Banco Hipotecario Nacional, rematará en el local de su sucursal San Juan establecida en la calle Bartolomé Mitre número 856, una finca dividida en dos fracciones ubicadas en el departamento de Angaco Norte, distante como 30 kilómetros de la plaza 25 de Mayo de la ciudad de San Juan, a saber:
N.o H.o 115|14726. Lote 1. Compuesta de potreros alfalfados y terreno para viñas, teniendo una superficie de 17 hectáreas 2.652 metros cuadrados; lindando: al N., con el doctor Juan H. Videla; al S., con Rosario V. de Rodríguez; al E., con calle pública y al O., con S. Sánchez y doctor Juan H. Videla.
Hipoteca, pesos 5.800. Deuda actual, pesos 5.467:548. Base de venta pesos 6.400.
N.o H.o 236|22960. Lote 2: Compuesto de una superficie de 60 hectáreas, 6.166 metros cuadrados, conteniendo: terreno rastrojo, plantación de viña, parral encastrado, etc.; lindando: al N., con el doctor Juan H. Videla; al S., con José T. Iturrieta, G. Miranda, J. Aguirre y M. Heredia; por el Naciente, con sucesión de H. Casamadrid, y J. Morán y por el Poniente, con calle pública o como mejor lindare.
Hipoteca, pesos 11.700. Deuda actual, pesos 11.029:363. Base de venta, pesos 12.800.
Esta venta se efectúa dentro de las condiciones publicadas al principio de esta sección. Aviso iniciado en LA PRENSA el 28 de febrero de 1917. f28

SUCURSAL SALTA

*CASA EN EL PUEBLO RO*sario de la Frontera, departamento del mismo nombre. No. Ho. 120|5557, serie E.
EL VIERNES 16 de marzo de 1917, a las 2 p. m., el Banco Hipotecario Nacional, rematará en el local de su sucursal Salta, establecida en la calle Alsina números 16 al 18, una casa en el pueblo Rosario de la Frontera, departamento del mismo nombre, jurisdicción de la provincia de Salta, compuesto su terreno de 18 metros sobre la calle Tucumán y 34.60 metros sobre la calle Alvarado o sea una superficie total de 622 metros 80 decímetros cuadrados, más o menos. Esta casa se encuentra ubicada en la esquina de las calles Tucumán y Alvarado y se compone de un salón para negocio en la esquina, diez habitaciones y demás dependencias.
Base de venta, $ 16.000. Hipoteca, pesos 15.000. Deuda actual $ 2.481:497.
Esta venta se efectúa dentro de las condiciones publicadas al principio de esta sección. — Aviso iniciado en LA PRENSA el 2 de marzo de 1917. m2

SUCURSAL MENDOZA

*A REQUERIMIENTO JUDI*cial. Propiedad en la ciudad de Mendoza. N.o H.o 936|21828, 2.a ley número 9155, 1.a serie.
EL MIERCOLES 14 DE MARZO DE 1917, A LAS 9 a. m. el Banco Hipotecario Nacional rematará en el local de su sucursal Mendoza, establecida en la calle Rivadavia 165, una casa en la ciudad de Mendoza, calle Cordero números 1145 y 1155, compuesta de una superficie de 706 metros 86 decímetros cuadrados, conteniendo 9 piezas principales, galería y demás dependencias, cochera y caballeriza.
Base de venta, pesos 11.400. Hipoteca, pesos 10.500. Deuda actual, pesos 10.160:408.
Esta venta se efectúa dentro de las condiciones publicadas al principio de esta sección. Aviso iniciado en LA PRENSA el 28 de febrero de 1917. f28

*A REQUERIMIENTO JUDI*cial. Propiedad rural en el departamento San Rafael, distrito El Cerrito. N.o H. 110|18660. Serie C. H. A. 6 o|o.
EL MIERCOLES 14 DE MARZO DE 1917 A LAS 10 a. m. el Banco Hipotecario Nacional, rematará en el local de su sucursal Mendoza establecida en la calle Rivadavia número 165, una propiedad ubicada en el departamento de San Rafael, distrito El Cerrito, con superficie de 99 hectáreas, 8.501 metros, 62 centímetros cuadrados; conteniendo: 14 hectáreas de árboles frutales; 10 hectáreas de viña francesa con madera y alambre, cuyo cultivo se encuentra descuidado y el resto de 75 hectáreas, 8.501 metros, 62 centímetros cuadrados, se compone de terreno cultivado y cultivable. Contiene también un chalet, compuesto de 6 piezas principales, cuarto de baño y demás dependencias, un gran galpón con divisiones internas, tres casas para contratistas, corrales, pesebres y otras construcciones. La propiedad tiene derecho definitivo de agua para toda su superficie y riega por el canal Pavez, derivado del río Diamante. Límites N, Luis Jamín y calle pública frente a varios; S., calle pública y frente a varios; E., con Luis Jamín, calle pública frente a Andrés Tournuer y al O. calle pública frente a Ricardo Bombal.
Base de ventas, pesos 20.000. Hipoteca, pesos 20.000. Deuda actual, pesos 19.110:766.
Esta venta se efectúa dentro de las condiciones publicadas al principio de esta sección. Aviso iniciado en LA PRENSA el 28 de febrero de 1917. f28

*A REQUERIMIENTO JUDI*cial. Propiedad rural en el departamento San Rafael, distrito Las Malvinas. N.o H.o 277|10725 Serie C. H. A. 6 o|o.
EL JUEVES 15 DE MARZO DE 1917 A LAS 10 a. m. el Banco Hipotecario Nacional, rematará en el local de su sucursal Mendoza establecida en la calle Rivadavia número 165, una propiedad ubicada en el departamento San Rafael, distrito Las Malvinas, con superficie de 200 hectáreas de las cuales 61 hectáreas 5.000 metros están alfalfadas; 72 hectáreas 5.000 metros destinadas a siembras y el resto de 66 hectáreas es terreno cultivado y cultivable. La propiedad tiene derecho definitivo de agua para toda su extensión y riega por el canal Perrone, derivado del río Atuel. Límites: N, Carlés Jensen; S., Juan A. Zapata; E., testamentaría de Salvador Quiroga y O., con sucesión de Lima, los tres primeros rumbos calles en medio.
Base de venta, pesos 31.000. Hipoteca, pesos 30.000. Deuda actual, pesos 28.078:831.
Esta venta se efectúa dentro de las condiciones publicadas al principio de esta sección. Aviso iniciado en LA PRENSA el 1.o de marzo de 1917. m1

PROPIEDAD RURAL EN EL departamento General Alvear, — No. Ho. 515|16300, serie C. H. A. 6 o|o.
EL VIERNES 16 de marzo de 1917, a las 10 a. m., el Banco Hipotecario Nacional, rematará en el local de su sucursal Mendoza, establecida en la calle Rivadavia número 165, una propiedad ubicada en el departamento Gral. Alvear con superficie de 96 hectáreas; conteniendo: 11 hectáreas 7.530 metros de potreros alfalfados y el resto de 84 hectáreas 2.470 metros, se compone de terreno cultivable. Contiene además una casa para familia. La propiedad tiene derecho definitivo de agua para toda su extensión y riega por el canal matriz Alvear, derivado del río Atuel. Sus límites son: al N. y al E., con calle pública; al S., Alejandro Gómez y al O. con A. Arkanesen Cawron y S. Pawlow.
Base de venta, $ 29.500. Hipoteca, pesos 20.000. Deuda actual, $ 18.984:069.
Esta venta se efectúa dentro de las condiciones publicadas al principio de esta sección.—Aviso iniciado en LA PRENSA el 2 de marzo de 1917. m2

*A REQUERIMIENTO JUDI*cial.—Propiedad rural en el departamento Rivadavia, distrito Reducción. N.o H.o 220|8901. Serie C. H. A. 6 o|o.
EL LUNES 19 DE MARZO DE 1917 A LAS 10 a. m. el Banco Hipotecario Nacional, rematará en el local de su sucursal Mendoza establecida en la calle Rivadavia número 165, una propiedad ubicada en el departamento Rivadavia, distrito Reducción a 5 kilómetros al Sur, de la estación Medrano, F. C. B. A. P. con superficie de 90 hectáreas, 7.481 metros cuadrados; conteniendo 20 hectáreas, 2.159.60 metros cuadrados de viña francesa, criolla y moscatel rosada; 22 hectáreas 8.339.69 metros cuadrados de potreros alfalfados; 1 hectárea, 2.027.80 metros cuadrados con huerta de árboles frutales, 5 hectáreas, 2.000 metros cuadrados de terreno destinado a siembras y el resto de 35 hectáreas, 2.311.91 metros cuadrados, se compone de terreno inculto. Se hace constar que parte de estos cultivos se hallan en mal estado, por no haberse efectuado oportunamente los trabajos requeridos. Contiene además una casa para familia, compuesta de seis habitaciones y demás dependencias, existe también una casa para contratistas. La propiedad tiene derecho definitivo de agua para 55 hectáreas 4.567 metros cuadrados y riega por el canal matriz Reducción, derivado del río Tunuyán. Sus límites son: N., con Guillermo Ozán; S., con calle pública Reducción y lote número 2 del plano existente en esa sucursal; E., con Guillermo Ozán, calle pública y el citado lote número 2 y al O. calle pública frente a derechos de don Modesto Gaviola.
Base de venta, pesos 50.000. Hipoteca, pesos 21.400. Deuda actual, pesos 19.881:453.
Esta venta se efectúa dentro de las condiciones publicadas al principio de esta sección. Aviso iniciado en LA PRENSA el 5 de marzo de 1917. m5

SUCURSAL SAN JUAN

*A REQUERIMIENTO JUDI*cial. Finca en el departamento Caucete. N.o H.o 153|17626. Serie C. H. A. 6 o|o.
EL SABADO 10 DE MARZO DE 1917, A LAS 9 a. m. el Banco Hipotecario Nacional, rematará en el local de su sucursal San Juan establecida en la calle Bartolomé Mitre 856, una finca ubicada en el departamento Caucete, distante como 30 kilómetros al E. de la plaza 25 de Mayo de la ciudad de San Juan, conteniendo parral, etc., y se compone de una superficie de 6 hectáreas 9.462 metros cuadrados lindando: al N., con pertenencia de Amadea Q. de Larroca; al S., con calle de la Puntilla; al E., con Ramón Quiroga y al O., con Teresa Quiroga y Amadea Q. de Larroca, o como mejor lindare.
Base de venta, pesos 8.100. Hipoteca, pesos 6.000. Deuda actual, pesos 5.695:227.
Esta venta se efectúa dentro de las condiciones publicadas al principio de esta sección. Aviso iniciado en LA PRENSA el 24 de febrero de 1917. f24

TERRITORIO NACIONAL DEL RIO NEGRO

N.o H.o 5118 SERIE C. H. A. 6 o|o. Fracción de campo.
EL VIERNES 9 DE MARZO, A LAS 2 p. m. el Banco Hipotecario Nacional rematará en su local una fracción de campo ubicado en el Territorio Nacional de Río Negro, letra B, sección XXI, ángulo SE., del lote 11 y ángulo SO. del lote 12, compuesto de 5.000 hectáreas, ad corpus, lindando: al N. con más tierras de los lotes números 11 y 12; por el E. con más tierras del lote 12; por el O. con más tierras del lote 11 y por el S. con los lotes 19 y 20 de la misma fracción y sección.
Base de venta, pesos 20.700. Hipoteca, pesos 20.000. Deuda actual, pesos 18.438:221.
Esta venta se efectúa dentro de las condiciones publicadas al principio de esta sección. Aviso iniciado el 23 de febrero en LA PRENSA. f23

N.o H.o 14583 SERIE C. H. A. 6 o|o. Fracción de campo.
EL VIERNES 9 DE MARZO, A LAS 2 p. m. el Banco Hipotecario Nacional rematará en su local, una fracción de campo ubicado en la colonia Choele Choel, sección 1.a, chacra número 1, compuesta de 100 hectáreas, 11 áreas y 08 centiáreas, lindando: al SE. con el lote 1 y al SO. con el lote 2, ambos de la sección II.
Base de venta, pesos 20.200. Hipoteca, pesos 16.000. Deuda actual, pesos 15.082:890.
Esta venta se efectúa dentro de las condiciones publicadas al principio de esta sección. Aviso iniciado el 23 de febrero en LA PRENSA. f23

TERRITORIO NACIONAL DE LA PAMPA CENTRAL

49 LOTES DE CAMPO, EN la sección IX, fracción B, lote 23, N.o H.o 27529, 27832|37, 27844|47, 27850|55, 27864|77, 27882|93, 27907|09, 27811 y 27900|1. Serie K.
EL VIERNES 9 DE MARZO A LAS 2 p. m. el Banco Hipotecario Nacional rematará en su local calle 25 de Mayo número 245, (capital federal), 49 lotes de campo de 100 hectáreas cada uno más o menos, distante 2 1|2 leguas al O. de la estación Utracán, a 4 leguas al NO. del pueblo y estación General Acha y a 4 leguas al SO. de la estación Quehué. Base de venta $ 1.300. Hipoteca, $ 1.000. Deuda actual, pesos 847:078. Esta base corresponde a los lotes números 2, 91 y 92. Números Hip. 27811, 27900|1 y para los lotes restantes:
Base de venta, pesos 1.020. Hipoteca pesos 1.000. Deuda actual, pesos 847:078.
Esta venta se efectúa dentro de las condiciones publicadas al principio de esta sección. Aviso iniciado el 23 de febrero en LA PRENSA. f23

N.o H.o 33572 SERIE L.
EL VIERNES 9 DE MARZO A LAS 2 p. m. el Banco Hipotecario Nacional rematará en su local calle 25 de Mayo número 245, (capital federal) una fracción de campo situada en la Pampa Central sección XIII, fracción D, parte NO. del lote número 1, compuesto de 2.100 hectáreas, lindando: al N. con el lote 21, fracción A, sección XIII, al E. y S. con tierras del mismo lote 1, fracción D, de la misma sección y al O. con tierras de la sección XVIII.
Base de venta, pesos 17.500. Hipoteca, pesos 12.000. Deuda actual, pesos 10.884:065.
Esta venta se efectúa dentro de las condiciones publicadas al principio de esta sección. Aviso iniciado el 23 de febrero en LA PRENSA. f23

N.o H.o 13750 SERIE C. H. A. 6 o|o.
EL VIERNES 9 DE MARZO A LAS 2 p. m. el Banco Hipotecario Nacional rematará en su local calle 25 de Mayo número 245 (capital federal) un campo ubicado en la Pampa Central, sección VIII, fracción A. ángulo NE., del lote 5, en el deslinde con la provincia de San Luis, a 8 y 1|2 leguas al NO. de la estación Rucanelo, F. C. O. y a 6 leguas al N. de Luan Toro, F. C. O., compuesto de 2.500 hectáreas. Linda: al N., con el lote 25, fracción D, sección VII; al S., con parte del mismo lote 5, fracción A, sección VIII, al E., con el lote 1, fracción B, sección VIII y al O., con parte del lote 5, fracción A, sección VIII.
Base de venta, pesos 39.000. Hipoteca, pesos 30.000. Deuda actual, pesos 28.280:418.
Esta venta se efectúa dentro de las condiciones publicadas al principio de esta sección. Aviso iniciado el 23 de febrero en LA PRENSA. f23

A. R. Galimberti

¡BASE 2.250 pesos! — CASA calle Esperanza número 1122 en Floresta a unas cuadras de la plaza y del tranvía. Compuesta de verja y jardín al frente, dos amplias habitaciones, galería, cielos rasos de yeso, cocina, w. c., piso tea, buena carpintería, mosaico, frutales, con facilidades a dos años de plazo, en un terreno de 10 metros 39 centímetros de frente por un fondo de 30 metros 58 centímetros. Remataré
EL DOMINGO 11 de marzo a las 4.30 p. m. Allí. Muy buen negocio. Visítese.—A. R. Galimberti, Tucumán 1585. U. T. 660 Libertad. v11

Oscar Cúneo

*600.000 VARAS EN SAN VI*cente. En un lote. Judicial, a 8 cuadras al Sur de la estación. El mejor negocio de especulación Juez doctor Pedro V. Meléndez, secretaría señor Cúneo, juicio María Luisa Venigne de Baraldo contra Luis Gandulfo. Base pesos 16.398,85 m|n.
EL SABADO 10 de marzo a las 4 p. m. en nuestra casa, calle Sarmiento 1662. Son 444.924,34 metros cuadrados que equivalen a 593.267.17 varas cuadradas, distribuídas en setenta y siete manzanas y están orilladas por la vía del F. C. S. 8 o|o a cuenta de precio y 2 o|o de comisión en dinero efectivo, solicítense informes y planos con detalles en nuestra casa, Sarmiento 1162.—Oscar Cúneo. f24

PROXIMOS REMATES Y FERIAS DE GANADOS

Manuel Castellar e hijos

500 NOVILLOS Y VACAS, 1.800 capones y ovejas, 35 carneros Lincoln y Romney Marsh, 20 yeguas y potros. En Coronel Suárez F. C. S. 1640. remate-feria en nuestras instalaciones.
EL LUNES 5 de marzo a la 1 del día, con los lotes a la vista, remataremos las haciendas mencionadas. Por informes o consignaciones dirigirse a nuestros escritorios de Coronel Suárez, Azul, o capital, Sarmiento 643.—Manuel Castellar e hijos.

EN LAPRIDA, F. C. S. 1430. remate-feria en nuestras instalaciones.
EL SABADO 10 de marzo. Oportunamente detalles. Por informes o consignaciones dirigirse en Laprida al Sr. Joaquín P. Vilar o a nuestros escritorios de Azul o capital, Sarmiento 643.—Manuel Castellar e hijos. v10

EN AZUL, F. C. S. — 441 *RE*mate feria en nuestras instalaciones.
EL JUEVES 15 de marzo. Oportunamente detalles. Por informes o consignaciones dirigirse a nuestros escritorios de Azul, o capital, Sarmiento 643.—Manuel Castellar e hijos. m4

Carruajes arneses
carros lonas
MANUEL CANALE
REMATES y COMISIONES

HOY LUNES 5 DE MARZO, a las 2 p. m., remataré en mi casa, Cangallo 2551 al 99, lo siguiente:
*11 YEGUAS ENTREPESA*das, muy buena clase y estado, procedentes de M. Paz.
12 YEGUAS MESTIZAS, EN buen estado de gordura, procedentes de Pirán.
50 CABALLOS Y YEGUAS de procedencias varias entrando muchos especiales de tiro y silla, a prueba.
*CARROS, BREACKS, GUAR*niciones, milords, sulkys, charrets, etc. Venta particular todos los días.—Manuel Canale. 1p

Nazar y Hernández

EN GENERAL BELGRANO, F. C. S. — 180. remate-feria de haciendas generales.
EL DIA SABADO 10 de marzo, a las 12 m., en el local de la Sociedad Rural. Pedidos de local e informes a nuestro escritorio, Cangallo 646, o a nuestro representante en General Belgrano, señor Adolfo J. Aráuz.—Nazar y Hernández. m4

EN LUJAN, F. C. O. — 220o. remate-feria de haciendas generales, en nuestras instalaciones.
EL DIA JUEVES 15 de marzo, a la 1.30 p. m. Oportunamente detalles. Por pedidos de local e informes a nuestro escritorio, Cangallo 666, o a nuestro representante en Luján, señor Enrique Yaniz.—Nazar y Hernández. m4

EDUARDO JOLLY
800 VACUNOS 800
INCLUSO
UN TAMBO

EN GENERAL RODRIGUEZ F. C. O. 256 remate feria de haciendas generales.
EL LUNES 5 de marzo a la 1 de la tarde (aunque llueva), teniendo anotado hasta ahora los siguientes lotes: 60 novillos y vacas gordas, 10 bueyes gordos, 250 novillitos y terneros mestizos, 50 vaquillonas mestizas, 25 vacas lecheras con 25 terneros, 50 vacunos al corte.
Venderé también el tambo completo del señor Juan B. Lartirigoyen (Apheca) por desalojo de campo y compuesto de: 80 vacas lecheras con 80 terneros mayor parte chicos, 40 vacas preñadas, 20 vaquillonas de 3 años, preñadas y próximas a parir, 25 vaquillonas de 1 1|2 a 2 años, 40 novillitos, 1 torito de 1 1|2 año, mestizo Durham, 1 toro puro de 3 años, con pedigree, muy bueno.
Este tambo es conocido como lo mejor, pudiendo asegurarse que no ha salido a la venta tambo tan especial en clase y como rendimiento de leche. Se venderá en lotes perfectamente clasificados y podrá revisarse en la feria la víspera y día del remate. Hay buenos potreros en la feria para los lotes que lleguen con anterioridad a los remates y para los que deban esperar vagones para ser reembarcadas, personal competente para cargar y descargar todo a precio equitativo. Trenes: De la estación Once sale un tren a las 11.45 a. m. que parará frente a la feria como asimismo pararán los que regresan de Luján a las 5.35 y 6.43 de la tarde.—Eduardo Jolly. v5

Eduardo Lago

*42 REMATE FERIA DE HA*ciendas. En General La Madrid, F. C. S. local de la Sociedad Rural:
EL MIERCOLES 21 de marzo, a las 2 de la tarde. Oportunamente detalles. Por datos y pedidos de local, dirigirse al martillero en General La Madrid. m5

Davel y Pillado

FERIA EN CAÑUELAS — Haciendas de tambo, cría, consumo e invernada. 400 vacunos de muy buena clase y estado, en lotes bien clasificados: 50 novillos de 3 años; 100 de 2 y 2 1|2; 100 de 1 y 1|2 a 2, en lotes, de una sola marca; 50 vacas lecheras, especiales, con 50 terneros al pie; 30 vacas gordas, 20 vacunos al corte. Seguramente habrá más hacienda.
EL JUEVES 8 de marzo, a las 2, en nuestras instalaciones. Datos a la sucursal de Cañuelas o a nuestra casa central, San Martín 478.—Davel y Pillado. m1

Pedro & Antonio Lanusse

En Huinca Renancó F.C.P.
3.600 vacunos
2.000 lanares
166 yeguarizos
El martes 6 de marzo a la 1 p.m.

*EN NUESTRAS INSTALA*ciones con las haciendas clasificadas en lotes y de acuerdo con el siguiente detalle: Hacienda vacuna: 900 novillos mestizos Durham, 2 y 2 1|2 años, tipo frigorífico, en lotes; 200 novillos mestizos Durham, 2 1|2 años, casi listos; 650 novillos Durham, 1 marca, mochos; 50 novillos mestizos gordos; 100 novillos cuarterones, buen estado; 150 vacas mestizas Durham buen estado con 150 terneros al pie; 500 vacas mestizas, gran estado, servidas en lotes; 200 vacas mestizas Durham, gordas; 100 vacas mestizas lecheras; 170 vaquillonas mestizas Durham, 2 y 2 1|2 años, mayor parte, una marca; 430 vaquillonas, gran clase, 1 1|2 años, una marca, en lotes. Hacienda lanar: 2.000 ovejas Lincoln. Yeguarizos: 120 de trabajo, 6 yuntas de yeguas de tiro, un padrillo de tiro pesado, 8 yeguas y 25 potros. Comisión, 2 o|o a cargo de los vendedores y 2 o|o a cargo de los compradores en haciendas generales y 3 o|o a cada parte en reproductores y yeguarizos.
TRENES — Los concurrentes de Buenos Aires, tienen tren el lunes 5, que sale del Retiro a las 8 p. m. y pasa por Mercedes a las 10.32 p. m., por Buchardo a las 9.32 a. m., llegando a Huinca Renancó a las 12 m. del día del remate. De Bahía Blanca sale tren el lunes a las 6.30 a. m., de López Lecube, a las 9 a. m., de Darragueira, a las 10.30 a. m., de Rivera a las 12 m., de Maza a la 1 p. m., de Catriló a las 2.5 p. m., de Quemú-Quemú a las 3.10 p. m., de Pico a las 4.16 p. m. de Chanilao a las 5.24 p. m., de Realicó a las 6.17 p. m. y llega a Huinca Renancó a las 7.05 p. m. Por más datos, dirigirse a nuestro escritorio en Buenos Aires o en H. Renancó a los señores Cazenave Hermanos. — Pedro y Antonio Lanusse, Belgrano 836. v5

En Cachari F.C.S.
2.100 vacunos
y 500 lanares
El jueves 8 de marzo, a la 1.30

EN LAS INSTALACIONES de los señores Avila y Cía., con las haciendas clasificadas en lotes y de acuerdo con el siguiente detalle: 100 novillos mestizos Durham, 3 y 4 años, muy buen estado invernada; 180 novillos mestizos Durham, 3 años, muy buen estado, invernada; 130 novillos mestizos Durham, 2 a 3 años, muy buen estado, invernada; 50 novillos mestizos Durham, gordos; 160 novillos mestizos Durham, 2 1|2 años, carne gorda, invernada; 150 novillos mestizos Durham, 1 1|2 y 2 años, carne gorda, sola marca; 130 novillos mestizos Durham, 1 1|2 años, muy buen estado, invernada; 100 novillos mestizos Durham, 1 1|2 años, especiales en clase y estado, mochos, sola marca Gibson; 100 novillos mestizos Durham, 1 1|2 años, gordos, mochos, sola marca, de Gibson; 215 vacas mestizas Durham, gordas, para matadero, en lotes; 220 vacas mestizas Durham, muy buen estado, invernada, en lotes; 80 vacas mestizas Durham, especiales para cría, servidas; 60 vacas mestizas Durham, muy buen estado, sola marca Gibson, con 60 terneros al pie; 200 vacas mestizas Durham, muy buen estado, con 200 terneros, en lotes; 10 vacas mestizas Durham, secas, sola marca de Gibson; 50 vaquillonas mestizas Durham, 2 1|2 años, muy buen estado, especiales para cría, sola marca de Gibson; 50 vaquillonas mestizas Durham, 2 1|2 años, servidas, sola marca de Gibson; 500 lanares Lincoln para consumo e invernada; 3 toros Durham, puros por cruza; 6 carneros Lincoln, puros por cruza; 8 potrancas Clydesdale, tiro pesado, sola marca de Gibson. Comisión 2 o|o a cargo de los compradores y 2 o|o a cargo de los vendedores en haciendas generales y 3 o|o a cada parte en reproductores y yeguarizos. TRENES—De Constitución, salen trenes la víspera a las 6.38 p. m., y el día del remate a las 8.05 a. m., que pasan por Las Flores a las 10.14 y 12.07 p. m., llegando a Cachari a las 11.20 y 1.22 p. m., respectivamente. De Olavarría, sale tren el día del remate a las 10.05 a. m., pasa por Azul a las 11.08 a. m. y llega a Cachari a las 12.21 p. m. De Tandil, sale tren la víspera a las 9.50 a. m., pasa por Rauch a las 11.16, llega a Las Flores a la 1.20 p. m., por Las Flores pasa tren para Cachari a las 10.14 p. m. Más datos a nuestro escritorio en Bs. Aires, en Las Flores al señor Luis Dumont o en Cachari al señor Juan J. Sassali.—Pedro y Antonio Lanusse, Belgrano 836. v7

En CORONEL PRINGLES F.C.S.
7.000 lanares 7.000
804 vacunos 804
El sábado 10 de marzo, a la 1 p. m.

*REMATE ESPECIAL de HA*ciendas procedentes del establecimiento La Primavera, del señor José Gigón, en el local-feria del señor Víctor Aguilar, con las haciendas clasificadas en lotes y de acuerdo con el siguiente detalle:
HACIENDA VACUNA—250 vacas mestizas Durham, sola marca con 250 terneros al pie; 120 vacas mestizas Durham, secas gordas, sola marca; 150 vaquillonas mestizas de 1 1|2 a 2 1|2 años, sola marca; 30 novillos gordos, mestizos; 4 toros Durham.
HACIENDA LANAR — 1.200 capones Lincoln, 2 a 4 dientes, gordos; 3.300 borregos y borregas Lincoln, diente de leche; 2.500 ovejas Lincoln de 2 dientes a boca llena. Comisión, 4 o|o a cargo de los compradores en haciendas generales y 6 o|o en reproductores. Por más datos a nuestro escritorio en Buenos Aires, o en Bahía Blanca a los señores P. y A. Lanusse y Olaciregui. —Pedro y Antonio Lanusse, Belgrano 836. v9

EN TRES ARROYOS, F. C. Sud.
EL DOMINGO 18 de marzo, efectuaremos nuestro próximo remate feria. Oportunamente publicaremos detalles. Por pedidos de local e informes dirigirse a nuestro escritorio en Bs. Aires, en B. Blanca, a los señores P. y A. Lanusse y Olaciregui, o en Tres Arroyos a los señores Guillamón, Goycoechea y Cía.—Pedro y Antonio Lanusse, Belgrano 836. v17

EN VILLA MARIA, F. C. C. Argentino.
EL MARTES 20 de marzo, efectuaremos nuestro próximo remate feria. Oportunamente publicaremos detalles. Por pedidos de local e informes, dirigirse a nuestro agente en Villa María o a nuestro escritorio en Bs. Aires.—Pedro y Antonio Lanusse, Belgrano 836. v19

Adolfo Bullrich & Cía.

*LINCOLN DE SANTA CLA*ra, 16 carneros Lincoln criados a medio galpón, hijos de padres importados y madres puras, procedentes del establecimiento Santa Clara de la sucesión Tomás E. de Anchorena, se rematarán
EL MARTES 6 de marzo a las 2.30 p. m. en nuestra casa San Martín 254. Comisión a cargo de los compradores.—Adolfo Bullrich y Cía. m4

*LINCOLN DE SAN ALFRE*do. 50 carneros Lincoln puros, criados a campo, procedentes del establecimiento San Alfredo, del señor Lorenzo Goñi se rematarán
EL MARTES 6 de marzo a las 2.30 de la tarde, en nuestra casa, San Martín 254. Comisión a cargo de los compradores. —Adolfo Bullrich y Cía. m3

*3.000 VACUNOS EN CHAS*comús—Haciendas de buena clase y estado, incluso novillos, vacas y vaquillonas en nuestro 80o. remate-feria de haciendas generales, en Chascomús, F. C. S., en nuestras instalaciones.
EL JUEVES 8 de marzo, a las 12 m., con las haciendas en lotes y a la vista. De esta capital sale tren el día de la venta a las 7.20 a. m.; para el regreso correrá un tren especial debiendo los concurrentes viajar con sus respectivos pasajes. Pedidos de local y otros informes en nuestra casa, Florida 269 y 273, o a nuestro representante en Chascomús, señor Guillermo Mc. Innes. Comisión, 2 o|o al vendedor y 1 o|o al comprador en haciendas generales y 3 o|o de cada parte en reproductores y yeguarizos.—Adolfo Bullrich y Cía. m3

*HCIENDAS EN 30 DE AGOS*to—22o. remate-feria de haciendas generales, en 30 de agosto, F. C. Oeste.
EL MIERCOLES 14 de marzo, a la 1 de la tarde, en nuestras instalaciones. Otros informes en nuestra casa, Florida 269 y 273, o a nuestro representante en aquella localidad, señor Bernardo Dirube.—Adolfo Bullrich y Cía. m1

LINCOLN DE CAMPO — 25 carneros Lincoln de campo, del establecimiento del señor Eduardo Malone, en Santo Domingo F. C. S. se rematará
EL MIERCOLES 7 de marzo a las 2.30 de la tarde en nuestra casa San Martín 254. Comisión a cargo de los compradores.—Adolfo Bullrich y Cía. m5

*EL ULTIMO LOTE DE LIN*coln de Ward, 62 carneros Lincoln de los cuales 35 criados en la renombrada cabaña Quarrington, de Ward y Sons y los restantes procedentes de otros reputados flocks, importados por los mismos señores se rematarán
EL MIERCOLES 7 de marzo a las 2.30 de la tarde, en nuestra casa San Martín 254. Comisión a cargo de los compradores. —Adolfo Bullrich y Cía. m3

LINCOLN IMPORTADO POR Luis Miller. Selecto conjunto de 28 carneros Lincoln elegidos por el señor Robert Wright en las renombradas cabañas de Holt, Marris, Rigall, Rudkin, Hilton, Spilman, Duggleby y Wright, entre los cuales figuran ejemplares de condiciones muy apreciables. Se rematarán
EL JUEVES 8 de marzo a las 2.30 de la tarde, en nuestra casa, San Martín 254, previa exhibición. Comisión 6 o|o a cargo de los compradores.—Adolfo Bullrich y Cía. m3

6.000 NOVILLOS Y VACAS en Voluntad, F. C. S.—Haciendas de alta mestización Durham y en general en muy buen estado existentes en el establecimiento "La Gloria", estación Voluntad, F. C. S., línea de Olavarría a Pringles, por cuenta y orden del señor José Alberto Santamarina. Se rematarán
EL DOMINGO 18 de marzo, a las 12 m., sobre la estación Voluntad, en lotes apropiados y a la vista. Oportunamente detalles completos. Comisión a cargo de los compradores.—Adolfo Bullrich y Cía. m1

3.000 NOVILLOS Y VACAS en De Bary. Haciendas de buena mestización Durham y en buen estado, en nuestro quinto remate feria de haciendas generales en De Bary, ferrocarril Oeste.
EL MARTES 20 de marzo, a la 1 de la tarde, en las instalaciones próximas a la estación. Pedidos de local y otros informes en nuestra casa Florida 269 y 273 Buenos Aires, o al señor Guillermo Guntche en De Bary.—Adolfo Bullrich y Cía. m3

LINCOLN DE PEARS — Un buen lote de 20 carneros Lincoln importados por el señor A. T. Pears, se rematará.
EL VIERNES 9 de marzo a las 2.30 de la tarde en nuestra casa San Martín 254. Comisión a cargo de los compradores. — Adolfo Bullrich y Cía. m5

Arturo Etchegaray
472 Cangallo 472

2200 novillos 2200
300 vacas 300

EN ESTACION ARIAS (F. C. C. A.). En el establecimiento "La Esperanza". Remate liquidación por desalojo del campo. Por cuenta y orden del propietario de las haciendas: 2.500 vacunos para invernada, cuyo detalle es el siguiente: 300 vacas y 2.200 novillos de 1 1|2 a 3 1|2 años de edad, novillos mestizos Durham, Hereford y Polled Angus, que estarán a la vista el día del remate, perfectamente clasificados en lotes por edad, calidad, raza y estado.
EL JUEVES 8 de marzo, a la 1 p. m. Horario de trenes — De Buenos Aires sale tren el miércoles 7 de marzo a las 9 y 10 p. m., estación Retiro (F. C. C. A.), y llega a la estación Arias a las 8 y 45 a. m. De Rosario, el miércoles 7 de marzo a las 8 y 40 a. m., llegando a Arias a las 2 y 46 p. m. En la estación Arias habrá coches para concurrir al remate, debiendo cada pasajero abonar a los cocheros 3 $ m|n. por viaje de ida y vuelta al remate. Comisión: 4 o|o al comprador. Por más datos, a los señores Brebbia Hnos., en estación Arias (F. C. C. A.) o a mi casa, calle Cangallo 472, en Buenos Aires. v8m

A. R. Navarro y Cía.

32 REMATE EN GENERAL La Madrid, F. C. Sud, en las instalaciones de la Sociedad Rural,
EL SABADO 10 de marzo de 1917, a la 1 de la tarde. Oportunamente número y detalles. Por datos y pedidos de local ocurrir a nuestros escritorios en La Madrid o a n. casa central, Sarmiento 760, 2o. piso, Buenos Aires.—A. R. Navarro y Cía. v9

AYARRAGARAY SCHINDLER GOWLAND

En La Barrancosa F.C.S.
(PARTIDO de SALADILLO)
EL DOMINGO 18 DE MARZO DE 1917
A LA 1 P. M.
7.000 vacunos 7.000
DETALLE
4.000 novillos de 2 1|2 a 3 años, 1 marca.
2.000 novillos de 2 años, 1 marca.
1.000 vacas.
Informes y pedidos de local a nuestro escritorio Lavalle 757, B. Aires—Oportunamente detalles. v10

José M. de Yriondo y Cía.

LINCOLN DE MILLER — 50 carneros Lincoln importados por el señor H. Miller y seleccionados en las cabañas de Caswell, Pate, Marris, Anderson, Spilman, Drasless y Wright, se rematarán
EL VIERNES 9 de marzo, a las 2.30 p. m., en nuestro patio San Martín 153, donde estarán en exhibición 5 días antes.—José M. de Yriondo y Cía. m2

LINCOLN DE "LA ALICIA" 40 carneros Lincoln a campo de pedigree, origen "La Belén" y "Las Barrancas" del señor M. J. Cobo y procedentes de la cabaña "La Alicia", en Lezama, del señor Federico Miller.
EL VIERNES 9 de marzo, a las 2.30 p. m., se rematarán en nuestro patio San Martín 153, donde estarán en exposición 4 días antes. Pidan catálogos.—José M. de Yriondo y Cía. m3

JUAN JOSE LINARI

EL MARTES 6 DE MARZO, en mi local, Belgrano 2644, a las 2 p. m., remataré: v6
15 ESPECIALES YEGUAS livianas con cría, de la acreditada y conocida marca El Trece, de don Celedonio Pereda. v6
25 YEGUAS PESADAS, MUY especiales, de la acreditada y conocida marca Farol, 12 potros cuarterones, procedentes del Azul; 20 caballos de tiro y silla, buenos, procedentes de Roque Pérez; 20 caballos y yeguas en buen estado, procedentes de Casalins; 60 caballos y yeguas generales, entre los que hay muy buenos de tiro, solo y silla; carros, chatas, "charrette", breack, sulky, milord, lonas, guarniciones y demás que concurra al remate. En venta particular: carruajes, guarniciones, y rodados en general.—Juan José Linari. v6

Lanús y Peralta Ramos

EN MERLO, F. C. O. — 10 remate feria de haciendas generales, en nuestras instalaciones.
EL JUEVES 8 de marzo a la 1 p. m. Oportunamente detalles. Pedidos de local e informes a nuestro escritorio, Reconquista 46 U. T. 3121 Avenida, o a nuestro representante en Merlo, señor Raúl Lanús, U. T. 3 Merlo.—Lanús y Peralta Ramos. v6

José Bacigaluppi
Ex socio de la casa Bacigaluppi y Rda
CASAS

CON CEDULAS — DE RENTA. Propiedad central. En Almagro. Calle Rawson 689 al 91 al lado de la Avd. Corrientes. Centro de un barrio de la mayor importancia. Base definitiva pesos 12.000 inclusive 10.000 cédulas argentinas. Renta 165 al mes, esto es, pesos 1.980 al año. Terreno mide: 13 por 17v23. Edificio: una sala con dos balcones y un salón de negocio al frente, zaguán, 4 amplios dormitorios, 2 piezas en altos, cocina y w. c. Cielos rasos yeso, carpintería cedro, patio mosaico, etc. Construcción en cal. Aguas corrientes, cloacas funcionando, luz eléctrica, adoquinado y tranvía al frente. Visítese. Datos, José Bacigaluppi San Martín 56. U. T. 1168 Avenida.
EL DGO. 11 de marzo a las 4. Alll. v6

TERRENOS

MEDRANO Y CORDOBA — Magnífico terreno. Medrano 1066 entre Cabrera y la Avd. Córdoba. 10 por 50 varas. Linda con modernos edificios, tiene cerco de pared y vereda de mosaico. Pavimento de granito pago y tranvía al frente. Base definitiva pesos 15 la v. c., 1|2 al contado y 1|2 a 2 años de plazo, interés 8 o|o. Por su ubicación valiosa e interesante y por sus excepcionales dimensiones, adáptase este terreno para cualquier proyecto de edificación. Visítese. Datos, José Bacigaluppi, San Martín 56. U. T. 1168 Avd.
EL DGO. 11 de marzo, a las 4.30. Alll v6

C. Bourgeois
JUDICIAL — LAMBARE 935
Casa compuesta de sala, comedor, siete habitaciones, etc. Base retasada, pesos 9.903 moneda nacional.
EL DOMINGO 18 de marzo a las 4 p. m. Por disposición del señor juez de primera instancia doctor Roberto Bunge, se hace saber que en el juicio Miguel Podestá contra Pedro Scannavino, por cobro de crédito hipotecario, se ha designado al martillero don Cristóbal Bourgeois, para que proceda a la venta con la base reducida de: 25 o|o o sean pesos 9.903 moneda nacional, de la propiedad calle Lambaré 935, compuesta de 8.66 metros en el frente al Oeste, 37.90 metros de fondo en el costado Norte y 38.35 metros en el costado Sur. Superficie 330.11 metros cuadrados. Exigirá en el acto del remate 8 o|o de seña y 2 o|o de comisión. Buenos Aires, febrero 28 de 1917.—Doctor Francisco D. Quesada, secretario. v11

Jorge H. Lartigue
CASA CALLE YATAY 238 — A un paso del bulevar Díaz Vélez. Edificio nuevo, listo para habitar por estar desocupado, cuatro piezas, cuarto de baño, obras sanitarias, instalaciones eléctricas, carpintería de cedro, celosías, pisos pino de tea, cocina, patios de mosaicos y un gran parral. Terreno 8.66 metros de frente por 30 metros 31 centímetros de fondo. Puede rentar ochenta pesos mensuales. Existen interesados. Base 8.000 pesos m|n. pudiendo el comprador dejar del precio siete mil pesos moneda nacional en hipoteca al 7 o|o de interés a un año de plazo, en cuyo caso la escritura se otorgará por el escribano del prestamista.
EL DOMINGO 11 de agosto a las 4 p. m. sobre la misma propiedad. Puede visitarse todos los días. Seña y a cuenta del precio 8 o|o más el 2 o|o de comisión a cargo del comprador. Datos Lavalle 750.—Jorge H. Lartigue. v11

Vicente Espeche
calle 49 núm. 641, La Plata

SIN BASE—EN LAS LOMAS de San Isidro. 52.734 metros cuadrados divididos en dos lotes, preferido paraje veraniego, a inmediaciones de las casas-quintas de los doctores Cullen, Rolón y Carbalido, señores Crisol, Martínez e ing. Homen. Situados en la parte alta del lugar denominado Punta Chica. Tierra de gran aceptación, actualmente cultivada y cercada con alambre a seis hilos.
EL SABADO 10 de marzo, a las 2 de la tarde, en la calle San Martín número 478, capital federal, escritorio de los señores Davel y Pillado. Venta ordenada por el señor juez de primera instancia doctor Angel Sánchez Elía, en el juicio seguido por don Eduardo Amoretti contra Dolores de los Santos de Sicardi y que se tramita por ante la secretaría del doctor Germán E. Sempé. Informes y planos, San Martín número 478, capital federal y calle 49 número 641, La Plata.—Vicente Espeche. m3

Marini y Labriola
CASA A PLAZOS CALLE Uriarte 1635 (315 v. c.) compuesta, sala, comedor, 4 habitaciones patio mosaico, cielos rasos yeso, aguas corrientes, adoquinado pago, tranvía a todas direcciones, tiene seguro de incendio por 25.000 pesos, vence diciembre 1918, plano cloacas aceptado y con todos sus derechos pagos. Base pesos 7.500. Alll. Visítese.
EL DOMINGO 11 de marzo a las 5 p. m. m5

CASA CON CEDULAS SAN Juan 3450 (665 v. c.) compuesta de tres habitaciones, comedor, varias piezas de madera, patio mosaico, aguas corrientes. Base pesos 14.000 incluso 2.200 cédulas. Alll. Visítese.
EL DOMINGO 11 de marzo a las 5.30 p. m. Seña 8 o|o. Comisión 2 o|o. Datos San Juan 3145, U. T. 4149 Mitre. — Marini y Labriola. m5

MUEBLES Y MERCADERIAS EN GENERAL

Martín Bisáñez
HOY

ALMACEN DE COMESTIBLES y despacho de bebidas, calle Necochea 1326 (Boca).
HOY LUNES 5 de marzo, a la 1.30 p. m., remataré por orden de su dueño; armazones, hojas vidrieras, cajones a tambor, mostradores, balanza sellada, fideera, heladera cedro 4 puertas, mesas, taburetes, sillas, vidriera calle, depósitos, medidas selladas, muebles de familia, juego dormitorio, etc. Mercaderías generales: azúcar, yerba, legumbres, aceite, conservas, pomidoro, te, café, chocolate, fruta seca, jabón, kerosene, escobas, etc. Surtido de bebidas extranjeras y del país, vinos embotellados, etc. Informes en mis oficinas, Lavalle 2211, U. T. 4806. Mitre.—Bisáñez. 1p

GRAN BAR, TRES BILLARES, lujoso, central.
EL MARTES 6 de marzo, a la 1.30 p. m. Regios armazones cedro tallado y mostrador haciendo juego, 76 mts. zócalo cedro con lunas, 50 mesas cedro modernas, 150 sillas de bar, ventiladores, 3 mesas billares, vitrina niquelada, heladera pulida, máquina café, toldo con 4 columnas, letreros, gran cantidad de servicio, 100 vasos manija, cucharitas, cafeteras, teteras y bandejas de metal, portavasos, tazas, mesitas, jarras y un enorme "stock" de bebidas legítimas. Informes, Sáenz Peña 239, U. T. 6813, Libertad. v5

GRAN ALMACEN DE COMESTIBLES y bebidas.
EL JUEVES 8 a la 1.30. Informes, Sáenz Peña 239, U. T. 6813, Libertad. v5

Esteban Bonorino
ARPILLERA — AVERIAS. Con intervención de los agentes de seguros y por cuenta de quien corresponda, 751 piezas arpillera de 9, 10, 10 1|2 y 16,27 onzas twill. En mi casa Bolívar 326.
EL JUEVES 8 de marzo a las 2 de la tarde, procederé a la venta a la mejor oferta a dinero al contado y en lotes de la importante partida de arpillera mencionada. En seguida, 1.000 cuchillos, ganchos con pitón, pitones, puntas, artículos de tienda, mercería, bazar, ferretería, etc. Seña 30 o|o. m1

Juan C. Chiariello
HOY Almacén
San Eduardo núm. 200
1p

REMATARE ESTE BIEN surtido negocio, a la 1 de la tarde, por cuenta y orden de su dueño, al mejor postor y dinero al contado, recomendando la nobleza de las mercaderías.—Ferretería y bazar, gran surtido, conservas italianas, españolas, francesas, etc.; sardinas varias clases; botillería (toda estampillada), comestibles en general, aceites Ottone, Boccanegra, Guadalquivir, Récord y del país; yerba, legumbres, fideos, galletitas, bizcochos, cafés, tes surtidos, grasa, jabón amarillo e inglés, papel y bolsas, frutas secas, etc. Muebles y útiles: fiambrera cedro, molinillo El Zorrino, 2 espléndidos muestrarios, fideera 12 cajones, aparejo, balanza sellada con juego pesas, depósitos surtidos para aceite y kerosene, tarros vidrio, mesas, taburetes, reloj, trasparentes, cortinas y ve, herramientas, heladera, aparador y lavatorio Luis XIV, con mármoles rosa y luna biselada y todo lo que estará loteado a la vista del público. Comisión 10 o|o, a cargo de los compradores. Señas a satisfacción. No recibo mercaderías consignadas sin excepción. Más datos, Cevallos 837, Juan C. Chiariello. 1p

MUEBLES Y MERCADERIAS EN GENERAL

Guerrico y Williams
MUEBLES — EN NUESTRA casa, Bmé. Mitre 757. Elegante juego sala Luis XVI, madera dorada, tapizado en seda, con sillones forma Bergére; mesas de centro doradas con mármol; pedestales mismo estilo; buenos cuadros por Michetti, Boni, Giacchino; buen juego fumoir tapizado en terciopelo estilo inglés; juegos dormitorios de todos estilos, de caoba, marqueterie, roble, cedro, con roperos tres cuerpos; buen juego dormitorio Luis XIV, nogal, filetes dorados, con ropero 3 cuerpos; 3 buenas bibliotecas mismo estilo; buenos pianos perpendiculares, Ronisch, Hoff, etc.; juegos de sala Luis XV, tapizados en seda; buenos guardarropas de desarme, nuevos, con y sin espejos; gran espejo de sala; juegos comedores modernos y Renacimiento; escritorios de todos estilos; mesas Directorio; juegos de mimbre; ricas camas de bronce; bibliotecas; juegos de cuero; bonito panneaux tapicería; cuadros al óleo, acuarelas, grabados, 4 mesas billar para carambola; cajas de hierro; alfombras, entre las cuales una muy grande, en muy buen uso; artefactos luz eléctrica; adornos de todos gustos; heladeras, botineros, una hermosa jaula forma chalet 2.50x3; puede servir al mismo tiempo de perrera y de palomar, champagne Dubois, hilo para coser.
EL LUNES 5 de marzo, a la 1 de la tarde y 8 de la noche, en nuestra casa. Comisión 10 o|o. m2

LINDA FUENTE DE MARMOL para jardín.
EL LUNES 5 de marzo, a las 9.30 de la noche, en nuestra casa, 757 Bmé. Mitre, donde está en exposición. Comisión 10 o|o. m2

ELEGANTE COUPE DE 2 plazas, en muy buen uso.
EL LUNES 5 de marzo, a las 9 de la noche, en nuestra casa, 757 Bmé. Mitre. Comisión 10 o|o. m2

AUTOMOVIL UNIC, VOITURETTE, con toldo, 4 cilindros, en marcha.
EL LUNES 5 de marzo, a las 9 p. m., en nuestra casa, B. Mitre 757. Comisión 10 o|o. m4

CARLOS ESPEJO y Cía.
Esta noche
MOBLAJE
Orden del síndico liquidador
30.000 $ bajo martillo

REMATAREMOS A LAS 8.30 por cuenta de quien corresponda y orden del señor Guillermo Dannely, lo siguiente: un soberbio juego comedor importado nuevo compuesto de 15 piezas, otro gran juego nogal tallado de Italia, costó 3.500 francos, compuesto de 15 piezas un juego comedor roble macizo forma bombé, dos grandes juegos de comedor estilo Renacimiento antiguos, pero sólidos, un grandioso espejo dorado Luis XVI con panneaux pintado al óleo 3 metros de alto, otro espejo forma triangular, un juego de sala nogal de Italia tallado, otro de terciopelo de Génova, otro de raso y peluche, un juego de dormitorio de caoba y marqueterie con ropero 3 cuerpos y bronces, 11 escritorios de roble americano de cortina y ministro con mesa corrediza y otros detalles. Bibliotecas de 3 cuerpos, sillones giratorios americanos, 21 cajas de hierro varias marcas alguna para Banco hasta 2 metros de alto. Guardarropas, camas de bronce inglesas con elástico especiales estilo alemán, 4 máquinas para limpiar alfombras y muebles tapizados, mesas para escritorios grandes y chicas, cantidad de muebles sueltos, 3 comedores de caoba y bronce, cantidad de sillas americanas para comedor o escritorio. Esta mercadería detallada estará en exposición todo el día para venderse únicamente en público remate. Seña a satisfacción, sobre cada lote. 1036 Av. de Mayo. 1p

Juan A. Rúa
HOY a las 4 MUEBLES

HOY — BUENOS MUEBLES de dormitorio y comedor, varias clases y estilos, salas tapizadas, juegos escritorio de cuero, bibliotecas archivos giratorios norteamericanos, escritorios a cortina camas laqué hierro, dormitorios para niño, nuevos muy elegantes, varios modelos, cajas de hierro de todos tamaños 1 y 2 puertas, aparadores, mesas de comedor en roble y cedro, de 1 a 4 tablas, sillas tapizadas y esterilla, heladeras arañas de bronce, pinfolder, estatuas mayólica, ventiladores, alfombras, felpudos, cuadros y una gran variedad de muebles de todas clases.
ESTA TARDE a las 4.30 en A. de Mayo 56 al 72, frente a LA PRENSA.—Juan A. Rúa. 1p

Hugo Bagnardi
JUDICIAL — POR ORDEN del Banco de Italia y Río de la Plata, acreedor prendario autorizado para la venta por el señor juez de San Nicolás doctor Moreno, secretaría a cargo del escribano Carlos S. Civilotti en el juicio caratulado Banco de Italia y Río de la Plata contra el concurso de Gaspar Hermanos sobre verificación de crédito, procederé a vender en remate en la Bolsa de Comercio
EL DIA LUNES 12 de marzo a la 1 de la tarde y de acuerdo con las disposiciones del reglamento general de la institución los siguientes títulos: 130 acciones preferidas de la sociedad anónima La Platense de valor de pesos 100 c|l. nominales cada una y 75 acciones ordinarias de la misma sociedad del valor de pesos 100 nominales cada una. Buenos Aires, 3 de marzo de 1917.—Hugo Bagnardi, B. Mitre 363. m3

Nicolás A. Novellino
RESTAURANT Y BEBIDAS Garay 3165.
EL LUNES 5 de marzo a las 2, remataré las existencias. Mostrador estaño, armazón, heladera, ventiladores, balanza, batería cocina, bebidas finas, etc. Más datos, Irigoyen 3363. m3

Bascuas y Goy
HOY A LAS 2 p. m. REMATAREMOS instalaciones de café, almacenes, lecherías, armazones, billares, mostradores, mesas, sillas, Rivadavia 2075. 1p

C. Vilches y Cía.
CAFE, BAR Y LUNCH, CENTRALÍSIMO, remataremos
MAÑANA a la 1 p. m. casa espléndida, trabaja 70 pesos diarios, por enfermedad del dueño. Admitimos ofertas con descuento en nuestro escritorio Belgrano 1684. Mañana detalles amplios. 1p

Dionisio A. Durruty
TRES CHATAS CERRADAS con guarniciones, para reparto de hielo, manteca, comestibles, etc.
EL 5 de marzo a las 5 p. m. remataré en el local Monteagudo 222. U. T. 1356 Libertad. v5

Juan S. Mazzei
JUDICIAL — GRAN ZAPATERÍA, Entre Ríos 150, los días 8, 9 y 10 del corriente, a la 1 p. m. remataré las existencias de dicho negocio por orden del síndico liquidador del concurso de Eduardo Petrillo, juez doctor Estrada, secretaría doctor Sabate. Comisión 10 o|o, a cargo del comprador. Datos, Corrientes 3196, C. T. 856, Oeste. v7

A. Gazcón
¡JUDICIAL! —ALMACENEROS y confiteros.
EL LUNES 5 en mi local de ventas, Moreno 849, orden juez de paz sección 8 a juicio seguido por la compañía Edison, expediente 1214, cuyo detalle es el siguiente: te en latitas, envases de lata decorados para te, bombones y galletitas, velas de esperma, 1 partida jabones de olor, bebidas, lozas, y otros. v5

CAJA DE HIERRO, FAROLES para automóviles, lámparas y otros derivados. v5

GUANTES DE GAMUZA para hombre. Comisión 10 o|o. v5

ESMERALDA 412 C. I. A. D. A. ESMERALDA 412
CAJA ITALO ARGENTINA DE AHORRO
GRAN REMATE DE ALHAJAS, OBJETOS VARIOS Y POLIZAS
Procedentes de empeños del BANCO MUNICIPAL DE PRESTAMOS
HOY TARDE Y NOCHE HOY
ORDEN DEL REMATE
A las 3.30 - Gran surtido de perlas, brillantes, alhajas, cadenas y relojes.
A las 4.30 - 175 pólizas de empeño del Bco. Municipal de Préstamos y Equitativa. — A las 9 - Gran surtido de ropa blanca interior fina, juegos de lavatorio de metal, bandejas, juegos varios, cucharitas y piezas de plata y composición, medias, agujas para máquinas Singer, seda para bordar, bronces, jarrón loza y bronce, máquinas de coser, calcular, duplicadoras, de presión de calderas, fotográficas y de afeitar, papel carbónico, oleografías para cuadros, revólveres, escopetas, niveles, miras, violín, pistón, impermeables, anteojos prismáticos y para teatro, libros, pañuelitos de seda, botones para señoras y calzado, frascos borratinta, túnicas con mostacilla, cortaplumas, etc. — En exposición por la mañana. v5

Aduana de la Capital
OFICINA DE REMATES — Galpón D. Dirección: pasando el puente de los diques sobre la calle Belgrano, en donde ésta comienza.
EL DIA 9 de marzo a la 1.30 p. m. y el día 10 a las 9 a. m. por orden del señor administrador don Antonio Lozano, se procederá a la venta de gran cantidad de las mercaderías relacionadas a continuación, provenientes de: rezagos, comisos y averías.
REZAGOS — 285 tarros frutas en almíbar, 15 cajones botellas licor, 105 cascos vino, 33 cascos vacíos, 5 cajones libros impresos, algunos en francés, 1 cajón betún en pasta y líquido, 1 cajón artículos porcelana, 5 cajones accesorios hierro para autos, 1 cajón esponjas para baños, 3 cajones artículos de tocador y perfumería en general, 5 cajones revistas, 65 fardos tabaco no habano, 9 cajones botellas vino espumante, 5 cascos tierra para abono, 12 mesas de juego, 1 bicicleta para hombre, 1 cajón cajas flores artificiales, 10 bultos efectos usados, 3 cascos escupideras loza para enfermos, 2 cajones paquetes composición para soldar, 60 cajones agua mineral, 1 cajón bot. tónicos, 44 cajones latas conservas de pescado, 3 cajones cartas postales ilustradas, 50 cajones botellas vino blanco y tinto, 118 tarros caramelos y 304 kilos bombones, 30 cajones latas conservas, 2 cajones calendarios, 2 cajones soda refrescante, 1 cajón papel de seda, 3 esqueletos marcos para cuadros, 10 cajones cocoa en tabletas, 1 instrumento musical de bronce, 1 cajón candados diferentes, 4 cajones cuchillos y tenedores ordinarios, 1 cajón polvo dorado, 1 cajón tazas y brochas para la barba, 475 botellas cerveza, 50 cajones botellas punch, 1 fonógrafos, 6 cajones artículos cartón para confitería, 6 cajones adornos yeso para el culto, 4 fardos revistas médicas, 131 cajones botellas licor Chartreuse, 1 cajón artefactos luz eléctrica, 50 cajones botellas champagne, 50 fonógrafos y 5 id con accesorios, 2.000 cilindros para imprimir, 5 zorras de madera y hierro, 1 cajón aparatos para bicicletas, 1 cajón tipos para imprenta, 1 araña para iluminación, 1 cajón formas sombreros de paja, 1 cajón potes pomada para la cara, 180 cajones botellas sidra, 6 cajones muebles nogal usados, 9 atados palos para escobas, 2 cajones barras jabón Sunlight, 10 cajones frascos vino medicinal, 1 cajón frascos medicinales, fluido e inyecciones y píldoras 50 damajuanas vinagre, 1 cajón juegos útiles para peluqueros, 170 cajones botellas licores (3 clases), 1 cajón libros enciclopedia Siecle XIX en francés, 43 cascos portland averiado, 10 cascos botellas para sifones 4 cajones palitos para plumeros, 10 bultos cigarrillos, 6 cascos vinagre, 12 cajones, 1 máquina para bordar, 20 latas pimientos morrones, 55 cascos baldosas o mosaicos, 1 bobina papel, 3 cascos hierbas medicinales.
COMISOS — 7 trajes algodón o mezcla, 15 pistolas, 5 camisetas, 3 blusas y 4 tricotas, 120 kilos acetato de amilo 1 cajón tiradores para hombre, 145 docenas pañuelos algodón, 55 crucifijos de metal, 5 palmatorias id, 2 cajones cucharas y tenedores metal blanco, 2 cajones películas cinematográficas, 2 trajes hilo para señora, 1 bobina papel para diarios, 2.250 muestras jabón de olor, 8 pistolas mangos nácar, 10 id mangos negros, 117 kilos alcornoque en cuadritos, 186 camisetas punto algodón, 2 cajones sierras de mano, 1 cajón jabones medicinales, 20 1|2 kilos tejido de seda, 17 pistolas, 623 kilos música impresa, 5 máquinas afilar, 7 kilos estuches, 134 corbatas surtidas, 385 tarros pomada para limpiar metales, 3.825 metros trencilla de seda, 130 metros tejido de lana.
ORDEN SUPERIOR — 14.000 kilos más o menos papel de documentos.
AVERIAS — 1 cajón tejido de algodón blanco, 1 fardo tejido de algodón blanco, 3 1|2 cajones pasta para limpiar metales, 1 cajón varillas de madera, 48 1|2 kilos caucho vulcanizado tejido en hilo, 1 cajón piezas cinta de seda y de algodón con seda, 1 cajón gorras y sombreros de caucho, 2 cajones relojes despertadores, 1 cajón tejido de algodón.
NOTA: Las mercaderías se encuentran a la vista de los interesados para ser examinadas, no admitiéndose reclamo alguno después de vendidas. Todas las mercaderías deberán ser retiradas por sus compradores dentro de las 48 horas de aprobado el remate por el señor administrador. Seña 20 o|o sin comisión. Por el detalle completo y otros informes dirigirse al jefe. v10

Solé y Vicent
UN BUEN MOBLAJE QUE adorna la casa Sáenz Peña 140, por cuenta y orden de su dueño señor Telémaco Contestable por ausentarse del país, cuyo detalle en parte es:
ESCRITORIO: — Buen escritorio cortina norteamericano, 2 bibliotecas, juegos 3 piezas escritorio, caja hierro, ventilador, estufa, rica mesa poker, alfombra, araña, 28 tomos diccionario enciclopédico, 20 lotes libros científicos y teatrales cuadros óleo, caricaturas de actores nacionales, bronces, riquísima guitarra concierto, etc.
COMEDOR: lindo juego comedor roble australiano compuesto 16 piezas, mesa te, carpeta felpa, araña, cuadros, juegos 90 piezas de mesa, platería metales, alfombras, cortinados, juegos mantelería encaje, etc.
DORMITORIO: 2 camas bronce, colchones lana, dosel cortinados Foliet caoba, guardarropas, biombo bordado, lámpara pie eléctrica, sillones, rinconeros, arañas, cuadros, alfombras, etc.
DORMITORIO DE NIÑO: juegito laqué, colchones lana, cortinados, guardarropa, acolchados, cuadros, etc.
VESTIBULO: percha pie, terracotas, biscuit, caricaturas conocidas, alfombras, piafouler, etc.
CUARTO BAÑO: repisas, toalleros, espejos portavasos, etc., plantas, escaleras, batería cocina, etc.
EL MIERCOLES 7 de marzo a las 8.30 p. m. Comisión 10 o|o. Seña a satisfacción. Puede visitarse desde las 9 a. m. a 10 p. m.—Solé y Vicent. 1p

A. BINAGHI y Cía.
RURALES — 90 BEBEDEROS de medidas surtidas, 88 tranqueras con y sin rienda de lapacho y curupay, 1.350 postes y medios postes de quebracho colorado y blanco, 76 chapas australianas, 94 puertas y portones tejido, 950 metros caños para desagüe galvanizado, 3.400 metros de alambre para cercos y gallineros, 275 rollos de alambre liso y de púa, 9 represas, 3.200 varillas de quebracho blanco, 190 chapas canaleta, 1.100 postes cuadrados para alambrados, 275 latas de bleke, aceite mineral, y de patas, acaroína, grasa para carros, etc. 1p

2.500 METROS TIRANTES de madera de 2 por 3 y 3 por 3, 14 juegos de celosías, 280 columnas de hierro 4.700 pies cielos rasos de cedro de 1 2 por 6, 410 metros mosaicos, 6.400 metros machimbrado 1 por 3, 78 escaleras dobles y sencillas, 28 carretillas de hierro y madera, 12 cocinas económicas, 80 docenas cerraduras, 180 paquetes bisagras, 17 puertas calle y muchos otros materiales de construcción.
MAÑANA MARTES a las 2 p. m. se rematarán en lotes en nuestra casa Lima 1563 plaza Constitución. Comisión 10 o|o.—A. Binaghi y Cía. 1p

Luis A. Rouquaud
San Martín 147

LIBROS, LIBROS — SE REMATARÁN todos los libros, muebles e instalaciones de la importante librería y feria de libros de la calle San Martín 147.
EL MIERCOLES 7 de marzo a las 8 de la noche. Pidan catálogos. 1p

LIBROS DE TODAS CLASES, de todas las ramas del saber humano, 23.000 volúmenes, orden de vender a cualquier precio. 1p

EL MIERCOLES, REMATARÉ todos los libros existentes en la librería, San Martín 147. Hay catálogo, están ya en exposición. 1p

José M. Baquero
RESTAURANT Y CASA DE hospedaje Bartolomé Mitre 1430 y 1434.
HOY LUNES 5 a las 2.30 p. m. remataré todas las existencias en muebles y mercaderías de este negocio. Seña a satisfacción. 10 o|o comisión a cargo del comprador. Más datos en mi escritorio, Talcahuano 469.—José M. Baquero. 1p

Arturo Lima
Talcahuano 274. U. T. 3538 Lib.

LA GRAN FERRETERIA "Las Canarias". Remataré
EL LUNES 5 de marzo y días subsiguientes a la 1 1|2 p. m., sita en la calle Bartolomé Mitre 1767, por orden de su dueño todo el stock de mercaderías del ramo y bazar, orden terminante de liquidar por cesación de negocio. Puede visitarse. v5

Bravo Ungaro y Cía.
$ 30.000 o|l. en Sanitarios
Procedentes de la Aduana

COLOSAL REMATE POR cuenta de una importante casa del ramo, venderemos todo sin base y al mejor postor, mercadería nueva en hoja retirada de la aduana, expresamente para este remate. Detalle: bañaderas de hierro enlozado de 5 y 5 1|2', lavatorios de hierro enlozado de pedestal, lavatorios de hierro enlozado de soporte, lavatorios de loza de pedestal y soporte de lujo, medianos y sencillos, bidets de loza, de lluvia y a sopapa, botiquines, espejos y sillas al laqué, repisas de cristal, toalleros de bronce y de metal y cristal, jaboneras, portavasos, vasos de opalina, rejillas de goma para interior de bañaderas y para el piso y otros muchos artefactos para cuarto de baño, cuyo detalle omitimos por su extensión.
EL MARTES 6 de marzo, a las 4 p. m., en nuestra casa, Sulpacha 278.—Bravo Ungaro y Cía. v5

Francisco E. Spina
HOY
CONFITERIA, BILLARES y RESTAURANT
A LAS 3 P. M. — SAN JUAN 2672

600 sillas bar claras, oscuras y de roble, 200 mesas fresno, roble y cedro maq. café, regias vitrinas y fiambreras niqueladas, masiteras, idem., bañinzas fantasías.

4 BILLARES CARAMBOLA, modernos, tamaño chico, 15 juegos bolas marfil. 1p

300 PIEZAS METAL PARA servicio, de plata Lappas y Christofle, soperas, frappé, bandejas portacucharitas, teteras, fuentes, lecheras, cafeteras, pajeros, salseras, queseras, coteleras, azucareras, cubiertos, etc. 1p

CRISTALES, LOZAS Y MANTELERÍA, un gran surtido como tarros confitería, jarras Bols, copas, vasos, etc., soperas, platos, fuentes, tazas, manteles y servilletas de hilo. 1p

MOSTRADOR Y VASERA de estaño art nouveau, casi nuevos. 1p

INSTALACIONES DE fresno roble y cedro, con lunas biseladas, como ser: armazones, mostradores, zócalos, jardineras, heladeras, divisiones, cajas, escritorios, conservadoras, cortinados ventiladores, espejos, bañonjarría, mayólicas, parantes, etc. 1p

NOTA — RECOMIENDO este extraordinario remate, por la bondad de los artículos, por venderse a cualquier precio y sin defensa, a las 3 en punto. Comisión 10 o|o.—Spina. 1p

AYERZA CULLEN & SEOANE
Socios: Isaac Ayerza, Huberto Cullen Ayerza, Ramón M. Seoane

LOS LUNES Y JUEVES, A la 1 de la tarde, remate de comestibles, bebidas, ferretería, artículos rurales, tienda y mercería. En nuestra casa, Defensa 163 al 182. perm.

MATERIALES PARA VIAS Decauville. 15.000 metros vías de 7 kilos, 35 zorras volcadoras de un metro, 3 zorras pasajeros, 37 cruces de vías de 7, 8, 10 y 12 kilos, 10 cambios de 8 kilos, un plato giratorio, un desvío, 8 diablos, 15 carrillines, 20 ejes con ruedas, 10 tramos vía curva, 3.000 traviesas para vías, un carro aguatero, y otros materiales. En el local Puentecito 412 (hoy 2434), ribera del Riachuelo, a 2 cuadras del Puente de Barracas.
EL MARTES 6 de marzo, a las 2 p. m. se rematarán en lotes por cuenta de quien corresponda. Seña, 20 o|o. Comisión, 10 o|o. f27

180 ROLLOS ALAMBRE OVALADO 1917, de 45 kilos. En nuestra casa, 183 Defensa 193.
EL LUNES 5 de marzo, a las 3 p. m., se rematarán en lotes a gusto de los compradores, por orden de una casa introductora y por cuenta de quien corresponda. Seña, 20 o|o. Comisión, 10 o|o.—Ayerza, Cullen y Seoane. m2

5 CAJONES HILO BLANCO de coser número 30 con 400 docenas de carreteles 50 capas y capotes impermeables. En nuestra casa 183 Defensa 193.
EL LUNES 5 de marzo a las 2.30 p. m. se rematarán en lotes a gusto de los compradores por cuenta de una casa introductora. Seña 20 o|o. Comisión 10 o|o.—Ayerza, Cullen y Seoane. m4

ARTICULOS RURALES — 2.800 postes quebracho colorado enteros y medios reforzados, 85 tranqueras lapacho madera de 3, 3 1|2 y 4 metros con postes, 70 bebederos hierro galvanizado para hacienda, 9.200 varillas madera dura de 1 1|2 por 2, 1 20 y 1.40, 2.800 postes cuadrados madera dura 3 por 3 y 4 por 4, 52.000 metros alambre tejido para cercos, gallineros y corrales de cerdos, 1.300 listones madera dura para corrales, 65 puertas y portones hierro y tejido. En nuestra casa 183 Defensa 193.
EL LUNES 5 de marzo a las 3 p. m. se rematarán en lotes a gusto de los compradores por cuenta de quien corresponda. Seña 20 o|o. Comisión 10 o|o.—Ayerza, Cullen y Seoane. m4

MAQUINAS AGRICOLAS, etc. 2 enfardadoras de pasto a vapor Samson, 18 máquinas guadañadoras y 15 rastrillos para pasto sobre ruedas, 12 sembradoras de 18 a 22 discos, 14 motores a nafta de 2, 3 y 4 H. P., 3 gasómetros surtidos, y 28 aporcadores. En nuestra casa 183 Defensa 193.
EL LUNES 5 de marzo a las 3 p. m. se rematarán en lotes a gusto de los compradores por cuenta de quien corresponda. Seña 20 o|o. Comisión 10 o|o.—Ayerza, Cullen y Seoane. m4

ARTICULOS DE ALMACEN, 60 cajones sardinas en aceite, 60 formas queso reggiano y grayerina, 30 bolsitas café caracolillo y Brasil, 65 cajones duraznos en almíbar, 80 esqueletos bizcochos y galletitas, 420 tercios yerba paraguaya y argentina en latas cilindros tercios y barricas, 60 cajones chocolate, 45 cajones confites y caramelos, 60 jamones, 12 barricas café torrado, 32 cajones te. Vinos y Bebidas: Champagne, sidra, Jerez, Oporto, ginebra, cognac, whisky, Marsala, Málaga, vermouths, vinos quinados, brachetto, grignolino, barbera, freisa, moscato, etc. En nuestra casa 183 Defensa 193.
EL LUNES 5 de marzo a la 1.30 p. m. se rematarán en lotes a gusto de los compradores por cuenta y orden de varias casas introductoras. Seña 20 o|o. Comisión 10 o|o.—Ayerza, Cullen y Seoane. m4

GENEROS, etc. AVERIAS, 15 piezas seda Crepe Chimois, 500 metros, 61 piezas género seda para vestidos, 1 pieza género seda y lana, 3 batones y blusas de seda, 1 lote sombreros y formas sombreros para señora, 1 lote zapatillas baño y espejitos. En nuestra casa 183 Defensa 193.
EL LUNES 5 de marzo a las 2.30 p. m. se rematarán en lotes por orden de los señores Gath y Chaves Ltd; por cuenta de quien corresponda y con intervención de seguros, llegados en los vapores "Liger", Al. Treville", "Sequana", "Hostilius" y "Al. La Tournaix". Seña 20 o|o. Comisión 10 o|o. Ayerza, Cullen y Seoane. m4

DIRECCION DE DESAGUES de la provincia de Buenos Aires, 1 guinche a vapor, 1 bomba centrífuga, 120 chapas canaleta, 1 caja hierro, 1 lote rieles, cambios, curvas y cuerpos para cambios de vías decauville, 1 lote chapas hierro negro, hierro T, caños galvanizados de 3" pinturas, limas, cajones para zorras, 1 motor a vapor sobre ruedas, acero en barras y otros materiales. En el local Puentecito 412 (hoy 2434).
EL MARTES 6 de marzo a las 2 p. m. se rematarán en lotes a gusto de los compradores; por cuenta y orden de la Dirección de desagües de la provincia de Buenos Aires. Seña 20 o|o. Comisión 10 o|o.—Ayerza, Cullen y Seoane. m4

Mariano Salabert
PIANOS BOISSELOT — MAÑANA a las 2 en mi salón de ventas, Victoria 654. Muebles de 6 casas amuebladas consistentes en 50 juegos de dormitorios y comedores roble Luis XV, XVI, XIV y en todos los estilos, Renacimiento, Maple y otros muchísimos sin detalle para comerciantes y particulares roperos, lavatorios, camas de hierro y bronce importadas, íd de madera, lavatorios, aparadores, colchones de lana, cuadros, artefactos luz, artículos de bazar, sillas de Viena, nogal, guardarropas Luis XV y otros, juegos de sala y espejos, fantasías para familia.
MAÑANA MARTES a las 2. 1p

Naón y Bustillo
530 Bartolomé Mitre 530

RICOS MUEBLES EN NUESTRA casa Bartolomé Mitre 530. Juego de comedor, caoba y marqueterie con incrustaciones de bronce Luis XVI, juegos de dormitorio Luis XV tres cuerpos, cama de bronce de una plaza, juego de dormitorio caoba y bronce, juegos de sala, mesas de centro para sala y pedestales dorados, gran mesa Directorio de roble, sillas de roble y esterilla para escritorio y sillas de roble con asiento de íd, sillones giratorios para escritorio, escritorios ministro de roble, mesas de escritorio de íd, pizarrones varios tamaños para agencias o escritorios, bibliotecas de roble seccionales, bibliotecas estantes de roble, papeleras, juego de escritorio tres piezas tapizado en cuero, juego de comedor de roble con bronce, juegos de dormitorio de nogal, de caoba y de cedro, cajas de hierro, juegos de comedor de roble dormitorios de íd, juegos de vestíbulo, de mimbre, íd al laqué, bancos para jardín al laqué, guardarropas, chaisselongues, fonógrafos, espejos, mesas de trabajo, mostradores, sofás y sillones tapizados, panneaux cuadros al óleo y grabados, arañas de cristal y bronce, pendientes, alfombras, ventiladores de mesa varios, estatuas de mármol y petit bronce, artículos de fantasía y un gran surtido de muebles sueltos que estarán a la vista.
EL MIERCOLES 7 de marzo a la 1 de la tarde y 8 de la noche en nuestra casa Bartolomé Mitre 530. Comisión 10 o|o.—Naón y Bustillo, U. T. Avenida 3908. m5

E. Fábregas
ALMACEN — HOY A LA 1.30 remataré Solís 900. Más de 4 mil pesos en comestibles de todas clases, yerba, azúcar, kerosene, aceites, arroz, vino y licores, conservas, jabón amarillo, café, te, chocolate, langosta, sardinas, armazones, mostradores, balanza, fiambrera, fideera, medidas, depósito para aceite y demás útiles. Seña 900.
HOY a la 1.30. 1p

José Rodríguez
VENTA DEL BAZAR PARIS. Por disposición del síndico del concurso de don Juan Imassi se hace saber por el término de cinco días que hasta el ocho del corriente se reciben propuestas por las existencias en mercaderías, instalaciones, muebles y útiles del Bazar París situado en la avenida de Mayo 700. La casa puede visitarse todos los días de 8 a 11 a. m. y de 2 a 6 p. m. Las propuestas deberán hacerse por carta dirigidas al suscripto domiciliado en Saavedra 1156. En caso de que no se presentasen propuestas o estas no fueran aceptadas por el síndico señor Díaz Navarro, procederé por orden del aludido señor síndico en
LOS DIAS 10, 11, 12 y subsiguientes a la venta en público remate y en detalle de todas las existencias del bazar París, cuyo detalle se hará en los carteles que al efecto se repartirán. La venta será al contado. Comisión el 10 o|o a cargo del comprador. Buenos Aires, marzo 1.o de 1917.—José Rodríguez martillero. v5

José Barral
POR QUIEBRA — CAFE Y bar, Reconquista 411.
EL DIA 10 de marzo a la 1 p. m. remataré por orden del síndico del concurso formado al señor Laureano Alvarez, cuyos autos tramitan por ante el juzgado a cargo del doctor Eduardo M. Naón, secretaría del doctor Martín y Herrera, todas las existencias de este concurso consistentes en: sillas, mesas, zócalo con espejos, mostrador, heladeras, vitrina de níquel, macetas, escritorio, máquina de café, teteras, cafeteras, cucharas, servilletas, manteles, azúcar, bebidas y vinos de todas clases, ventiladores, instalación del negocio y luz eléctrica, etc. Comisión 10 o|o, a cargo del comprador, seña a satisfacción. Más datos a mis oficinas Lima 1137. U. T. 1601, Buen Orden.—José Barral. v10

Williams y Cía.
HOY — MOBLAJE IMPORTADO. Adjudicación de bienes del señor Rufo Ovejero, todos los muebles de la casa, Sarmiento 1568.
HOY LUNES 5 de marzo a las 3.30 de la tarde, 15 soberbias piezas comedor importado, todo caoba marqueterie y bronce, 3 piezas bufalo, carpeta felpa, buenos mesas y adornos, cuadros, mesas auxiliares, etc. Sala con juego dorado, piano Otto, espejo con panneaux, jarrones, bronces y demás. Dormitorio camero, ropero 3 cuerpos, otro íd de una plaza (importador). Dosel, colchones, sillas, guardarropas, muebles sueltos, plantas, arañas eléctricas en toda la casa y cuanto estará a la vista, facilidad para embalar en la misma casa. La mercadería comprada se podrá retirar en seguida. Visítese. Comisión 10 o|o. 1p

Agustín D. Ferrari
QUIEBRA — FABRICA DE carruajes y automóviles, calle Corrientes número 2989.
EL DIA 9 de marzo a la 1 p. m. remataré por orden del síndico liquidador de la quiebra de Antonio Calza, cuyos autos tramitan en el juzgado del doctor Tristán M. Avellaneda, secretaría del doctor Cernesoni cuyas existencias en parte son las siguientes: máquinas de enllantar, sierra sin fin, dobladoras de llantas, 3 colocadores de gomas, recalcadora, cardadora de cerda, máquina de coser, motor eléctrico de 2 caballos, máquina agujereadora, fraguas, bigornias, automóviles, herramientas y varios coches en construcción, hierros nuevos y usados e infinidad de artículos que no se detallan por su mucha extensión. Más datos en mis escritorios Lavalle 1282. U. T. 470, Coop. 221 Central. v8

REMATE QUINTIN ALFONSIN
CALLE SARMIENTO 1646

NEGOCIOS — EL MARTES lujosas instalaciones con espejos de estilo moderno, mostradores tallados, armazones, puertas vidrieras puertas cancel roble y cedro, jardineras, barandas divisiones, espejos con marco, heladeras con serpentinas, cortinados, escritorios, vitrinas, letreros, cajas hierro, máquinas café con jarras lecheras, billares completos casín, carambola, buen formato, mostradores fresno, tapa mármol y cristales, cantidad sillas bar, claras y oscuras, mesas roble, fresno, cedro, mármol, hierro y cristal, etc., masiteras, cigarreras, mayólicas, vaseras, máquinas registradoras, servicio loza, porcelana, cristales, metales etc. Armazones, cajones, tambores, mostradores estaño art nouveau, derecha e izquierda, fideeras cedro, fiambreras metálicas balanzas Toledo doradas, azul y de platos, máquina hacer soda, molinillos café, trasparentes, muestrarios, planchas, aparejos, juegos sapo, taburetes, depósitos, medidas, tarros, campanas, toldos, cortinas, parantes níquel, máquina embotellar, escritorio, caja, etc. Cocinas, aplcido aparadores, sillas, mesas, servicio restaurant, toilette de buen gusto peluquería, mesas con espejos, lavatorios, sillones, niquelados, letreros, etc. Armazones, puertas vidrieras, cigarreras, vidrieras muestrario postales, tabiques para escritorio, cajas hierro, escritorios cortina, íd comerciales mostradores oficina, baranda bronce, útiles, escritorios. Para todos negocios, instalaciones, muebles, útiles, remataré
MAÑANA MARTES, a las 3. Sarmiento 1646.—Alfonsín. 1p

García Flor, Frigerio y Ariztegui
ARTICULOS DE ALMACEN rematarán
HOY LUNES 5 de marzo de 1917, a las 2 de la tarde, por orden de varios consignatarios los siguientes artículos: 104 cajones jabón amarillo y negro, 50 íos galletitas Bagley, 1.035 bultos higos secos, Málaga en cajones, cajas y cestos, 68 cajones pasas uva, 72 cajones chocolate holandés, 108 cajones pimientos morrones, yerba en tercios, barricas y cilindros, café, en grano y molido, té, en latas de 1|4, 1|2 y libra, arroz Glacé y Bremen, fideos, garbanzos, porotos y legumbres en general, sardinas en latas de 180, 200 y 250 gramos, anchoas, arenques, langosta, salmón y merluza, aceite comestible, bebidas varias, vinos Vermouth, aperitivos, cognac, ginebra, refrescos, etc., papel para envolver, escobas, cepillos y varios lotes de mercaderías que estarán a la vista en nuestro salón, calle Alsina números 373 al 375, esquina a Defensa. Embalaje gratis. v5

ARTICULOS RURALES — Tranqueras lapacho de 4 metros, alambre tejido de 1.50 de alto, bombas pie de molino y sapo, cilindros bronce y hierro, chapas de cinc, caños de hierro de 3|4, 1, 1 y 1 1|4 y 1 1|2 pulgadas, tanques para agua, tablones, puertas, marcos y contramarcos, escaleras varios tamaños, básculas hasta 500 kilos y todo cuanto estará a la vista en nuestro salón, Alsina número 373 al 375. Embalaje gratis. v5

Guillermo Gowland y Cía.
REMATES SEMANALES — LOS MIERCOLES Y VIERNES: comestibles y bebidas, ferretería, tienda, artículos rurales, etc., a la 1 de la tarde, en nuestra casa, Bolívar 351 al 361. perm.

¡ARPILLERA! ¡AVERIAS! 316 piezas arpillera de 10 y 9 onzas y sacking. En nuestra casa, 351 Bolívar 361.
EL MIERCOLES 7 de marzo, a las 2 p. m., se rematarán, en lotes, por cuenta de quien corresponda y con intervención de seguros, llegadas en el vapor "Aymeric". Seña, 30 o|o.—Guillermo Gowland y Cía. m4

Banco Municipal de Préstamos
Sulpacha y Viamonte — Sucursal número 1, Rivadavia 2569—Sucursal número 2, B. de Irigoyen 1469—Agencia A, Esmeralda 487—Agencia B, Corrientes 1186—Agencia C, Rivadavia 1072 (Las agencias para préstamos sobre alhajas únicamente).

EL DIA 8 DE MARZO A LAS 12.30 de la tarde, se procederá a rematar los empeños vencidos correspondientes a la casa central, sucursales 1 y 2, agencia A y agencia B, consistentes en un gran número de alhajas de todas clases y valor, antiguas y modernas, revólveres y pistolas de todos los sistemas y calibres, escopetas, máquinas fotográficas, anteojos de campo y teatro, máquinas de escribir, pianos, pianolas, instrumentos de música, artículos de bazar, valijas, relojes de pared, ropas, máquinas de coser, etc. Las alhajas se hallarán en exhibición en el local de la casa central los días 1, 2, 3, 5, 6 y 7 de marzo. Orden de venta: del 8 al 19 de marzo, inclusive, alhajas. Día 20, armas en general, máquinas de escribir, anteojos, aparatos fotográficos. Día 21 relojes de pared, artículos de bazar, instrumentos de música, libros, máquinas de coser, pianos, pianolas, bicicletas y valijas. Día 22 y subsiguientes, hasta la terminación del remate: ropas.—Buenos Aires, marzo 1 de 1917. El secretario. v8

RAMON DIAZ
PERU 134
LIBROS

AMERICANOS, DERECHO, historia, geografía, arte, arquitectura y medicina, remataré
EL MIERCOLES 7 de marzo a las 4 p. m. en mi salón, Perú 134. Soliciten catálogos. 1p

Héctor V. Trabucco
JUDICIAL — FARMACIA Y droguería, calle Rivera 1299 esquina Godoy Cruz.
EL VIERNES 9 y SABADO 10 de marzo a las 2 p. m. remataré las instalaciones, muebles, útiles y demás existencias de esta farmacia y droguería, a saber: regia e importante instalación de cedro con cristales y espejos biselados, mostradores de laboratorio con cajones y tapa mármol, 14 de cedro para el despacho, vidrieras con parantes niquelados y cristales, vitrinas de cristal y níquel, mostrador grande con dos vitrinas, columnas, estatuas, cortinas, toldos, división trasparente, balanza de precisión con caja de madera y cristal, completa, íd sin pesas y balanza con platillos, alambique, filtros obleteros de níquel y madera, globos de cristal, un gran surtido de frascos de cristal con tapa y medicamentos, morteros y aparatos de cristal, espátulas y cuchillos, probetas, botecones, hornillos y aparatos para laboratorio, tarros de porcelana, con tapa, etc., etc. y toda la existencia que en mercadería puede tener una farmacia y droguería. Venta ordenada por los síndicos liquidadores del concurso Ernesto De Carlo, que tramita ante el juzgado del doctor Naón, secretaría del doctor Martín y Herrera. Seña el 50 o|o. Comisión, 10 por ciento.—Nota: La mercadería será entregada el lunes durante todo el día; las instalaciones y muebles se entregarán el martes 13. Para más informes, a mis oficinas, Lavalle 1524 esq. Callao, U. T. 3201, Libertad y C. T. 32, Central. v9

JUDICIAL—CHATA DE REPARTO, calle Pasco 1459, remataré
EL VIERNES 9 de marzo, a las 11 de la mañana, en el local indicado una chata de reparto en perfecto estado, perteneciente al concurso de don Raimundo Borelli, que tramita ante el juzgado del doctor Avellaneda, secretaría del doctor Navarro, cuya venta la ordena el síndico respectivo. Por más informes, a mis oficinas. v9

Manuel R. Sánchez
HOY JUGUETERIA LIBRERIA

INSTALACIONES, CAJA de hierro regia, armazones.
HOY LUNES 5 de marzo de 1917 a la 1.30 p. m. remataré todas las existencias de este importante negocio, juguetería, gran cantidad, todas clases, canasta palma, 200 carteras, 5.000 juguetes distintos, librería, 500 libros, en blanco plumas, lápices, libretas, máquina afilar lápices, etc., etc. Instalaciones, estantes escritorios ministro, vidrieras, toldo, mostradores y muchos otros que estarán a la vista. Ojo tengo orden de quemar en el día todas las existencias. Seña a satisfacción. Comisión 10 o|o. 1p

Francisco Miguens Rey
ALMACEN, DESPENSA, armazones, mostradores, chapa mármol estaño y cedro 5 metros letrero, máquina cortar fiambres, molinillo, tricielo, 5 vitrinas para fiambres. 1p

BAR, CAFE, BILLARES, armazones, mostradores, 24 mesas bar, 60 sillas doble aro, máquina de café, 2 billares, espejo, ventiladores, 50 bolsas de 5 kilos café. 1p

BIOGRAFO, MAQUINA PATHÉ, motor, dínamo, tablero, proyector linterna, otros objetos, 3 grandes vitrinas bronce y cristal para exposición, C. Pellegrini 71. 1p

PARA NEGOCIOS, INSTALACIONES, muebles y útiles, roperos, artículos de bazar, mostrador y armazones de roble, cocinas económica y otros artículos remataré
MAÑANA MARTES a las 2 p. m. C. Pellegrini 71. 1p

Torrecillas y Campanella
HOY — ELECTRICIDAD, las existencias e instalaciones del importante negocio, San Juan 3045.
HOY a la 1.30 p. m. remataremos pesos 15.000 en mercaderías cuyo detalle en parte es el siguiente: 175 arañas, 53 plafonieres, ventiladores, pendientes, estufas, materiales, llaves, 40.000 clines, cordón, lámparas filamento, mostradores, caja, escritorio, herramientas etc. Seña a satisfacción. Comisión 10 o|o. Más detalles a Alsina 736. 1p

D. di Filippo
HOY LUNES A LAS 3 P. M., primer gran remate mensual de varias instalaciones de peluquería, postizos, estufa, toallas, niquelados, letrero luminoso y máquina de masajes, etc., Rivadavia 1356. v5

Octavio C. Leporace
ALMACEN Y FIAMBRERIA Tucumán 1500, esq. Paraná. Por disolución de sociedad.
MAÑANA, a la 1.30 p. m., remataré las existencias de este negocio, bien surtido de artículos nobilísimos, y en buen estado.
DETALLE
Azúcar, yerba, aceitunas, aceites, conservas, petit pois, ostras, langostas, camarones, pickles, café, te, dulces, legumbres, etc.; vinos finos, como ser: Jerez, Oporto, Marsala, moscato, barbera, champagne, licores, refrescos, quinados, aperitivos, etc.; ventilador pala (corriente alternada), estanterías, heladera cedro 5 puertas, fiambrera lujosa, vitrina cristal y níquel, campanas, tarros, balanza "Dayton", mostrador chapa mármol, íd de estaño, flamante, máquina para cortar fiambres, fideeras, hermoso letrero de calle con letras relieve, mesas, bancos, sillas, instalación eléctrica, y cuanto estará a la vista para vender por lo que den. Comisión 10 o|o. Seña 30 o|o. v5

Petrelli y Hermano
HOY A LAS 3 P. M.—TIENDA y zapatería en B. Mitre 2735, remataremos al mejor postor gran cantidad de camisetas, camisas, géneros, trajes, pantalones, toallas colchas, sobrecama, servilletas, pañuelos, corbata, cuellos, tiradores, jabones, 400 docenas medias surtidas, 100 pares calzados, 30 pares botas por un total de 5.000 pesos de mercaderías nobles a quemar en lotes como para comerciantes. Comisión 20 por ciento.—Martillero, B. Curutchet. 1p

Furst Zapiola y Cía.
FRENTE A RIVADAVIA (adoquinada). En Ramos Mejía, una casa y 6 terrenos en 120 mensualidades, con frente a la avenida Rivadavia, con adoquinado pago, a 6 cuadras de la estación y entre buenas casas-quintas y chalets. Lotes de 400 a 600 varas con cerco de material y alambre tejido. La casa consta de 2 habitaciones de material, cocina, etc. Bases reales, pesos 15 y pesos 25 la mensualidad. La casa sin base. Unico desembolso, 2 mensualidades.
EL DOMINGO 11 de marzo, a las 4 sobre los mismos. Escrituras inmediatas por el escribano señor Ferrer. Pidan planos en Reconquista 434.—Furst Zapiola y Cía. m4

Victoriano R. Giménez
JUDICIAL — BUENA PROPIEDAD avenida La Plata 2363 al 65, entre Cruz y Chilabert, a pocos metros del bulevar Chiclana con tranvías al frente, barrio comercial y de familias. Edificada en terreno de 8.75 metros de frente y 10.27 metros de contrafrente, 21.82 metros por el lado NO, y 16.80 metros por el SE. Edificio nuevo y muy sólido construido con materiales de primer orden; consta de zaguán, gran salón para negocio con sótano, dos dormitorios y un salón, con frente a la calle Drumond que forma otro dormitorio y comedor, cocina, w. c. patio de mosaico con galería de madera, pileta, etc., etc. Frente imitación piedra, buena carpintería, cielos rasos de yeso, aguas corrientes y gas. Está alquilada sin contrato renta pesos 55 por mes. Base 9.333.33 pesos moneda legal, o sea las dos terceras partes de la tasación. Por orden del señor juez en lo civil doctor Arturo Seeber, secretaría doctor Caputo, en el juicio seguido por doña Angela Solarhe de Arzeno y otro contra don Francisco Candria.
EL DOMINGO 18 de marzo a las 5 p. m. en la misma propiedad. Seña 8 o|o. Comisión 2 o|o en efectivo. Puede visitarse. Otros informes, Cangallo 456.—Victoriano R. Giménez. v18

Aparicio Ceballos
(Escritorio S. Gerónimo 752)

REMATE JUDICIAL — LAS grandes ventas de campos. El grandioso remate de los campos denominados "La Zulema" situado en los departamentos de Vera y General Obligado sobre la estación Desvío Kilómetro 293 F. C. S. F. ramal de Vera a la Sábana. 9.989 hectáreas, 50 áreas y 3 centiáreas. Sin base por ser tercera subasta.
EL LUNES 5 de marzo de 1917 a las 10 de la mañana en las puertas del juzgado, de acuerdo al siguiente:
EDICTO JUDICIAL
Por disposición del señor juez de primera instancia en lo civil y comercial de la tercera nominación Doctor Néstor Costa, secretaría del autorizante, se hace saber; Que en los autos de ejecución de sentencia de remate en el juicio seguido por el doctor Deolindo Araya, en representación del Banco Hipotecario Suizo Argentino, de Buenos Aires, contra el señor Pedro Allende (hoy fallecido y en quiebra) por cobro de un crédito hipotecario de primer grado, el martillero señor Aparicio Ceballos procederá a la venta el día 5 de marzo del corriente año, a las diez de la mañana en las puertas de este juzgado y sin base por ser tercera subasta, del inmueble que se detalla, no obstante estar avaluado para el pago de la contribución directa en $ 362.250. El espléndido campo con sus poblaciones, montes y todo lo que está adherido al suelo con carácter de permanencia, denominado "La Zulema" situado en los departamentos de Vera y General Obligado, compuesto de 9.989 hectáreas, 50 áreas y 3 centiáreas, cuyos linderos son los siguientes: Al Norte con la sucesión de D. Centeno; al Sur, con sucesores del doctor Nicolás Avellaneda; al Oeste, con la Compañía de Tierras de Santa Fe y al Este con don Justo Cabal. Pudiendo consultar los interesados el plano donde aparecen las dimensiones en todos sus costados. Los títulos son perfectos y se encuentran en poder del rematador, donde los interesados podrán consultarlos. Efectuado el remate no se atenderá reclamo alguno. Se hace saber que la propiedad reconoce una hipoteca en segundo grado a favor de los Bancos de la Nación Argentina, Provincial y Español del Río de la Plata, de esta ciudad. Al comprador se le entregará la propiedad libre de todo gravamen. Se exigirá en el acto del remate el 10 o|o de seña al comprador y a cuenta de su compra. El Banco Hipotecario Suizo Argentino de Buenos Aires, acreedor hipotecario de este campo acordará al comprador, siempre que éste resulte a su satisfacción, un crédito hipotecario sobre el mismo inmueble que se ofrece en venta; debiendo para ello, los interesados en la compra, ponerse de acuerdo con el referido Banco antes del acto del remate sobre el importe y condiciones de préstamo. Mayores informes, al apoderado del Banco ejecutante doctor Deolindo Araya, estudio San Gerónimo 970; al rematador, escritorio San Gerónimo 752 o al secretario que suscribe.—Santa Fe, febrero 22 de 1917.—J. López Pelegrín, secretario. f22

José M. Pérés
JUDICIAL — CASA GENERAL Paz número 3740 entre Paroissien y avenida García del Río. Terreno 7 metros 79 a. NE. por 34 metros 62 de fondo. Edificio: tres piezas, baño, cocina y galería. Tasación, pesos 6.151.52 m|n. Base 2|3 partes, o sea 4.101.01 pesos. Orden del juez de primera instancia doctor Fernando Klappenbach, secretaría Carlos Schatz. Expediente "Pedro Pereira Duarte v. Anselmo Fernández sobre cobro hipotecario." Exigiré en el acto del remate el 8 o|o como seña y a cuenta del precio en dinero efectivo.
EL DOMINGO 18 de marzo a las 3 p. m. En la misma.—José M. Pérés, Uruguay 546. v17

Carlos Piazza
EN PALERMO — PROPIEDAD de renta. Paraguay 3357|59. Frente a la estación de tranvías Lacroze. Base pesos 18.000. Su edificio consta de frente imitación piedra, gran salón de negocio con entradas independiente para familia, sótano de ordenanza, 6 piezas, comedor, baño, cocina con económica, pieza de altos, carpintería de cedro, cielos rasos de yeso, galería de vidrios, mosaicos, luz eléctrica, aguas corrientes, etc. Por su ubicación y barrio comercial es adecuado para cualquier clase de negocio. Más datos al martillero B. Mitre 519.
EL DOMINGO 11 de marzo a las 3.30. v5

Adolfo Bullrich y Cía.
JUDICIAL — EN MARMOL, F. C. Sud. Una casa y 2 lotes de terreno, en un lote. La primera en la calle Bartolomé Mitre 1225 entre Erézcano y Carlos Pellegrini, a media cuadra de la estación del ferrocarril y los terrenos en la calle Mármol entre Erézcano y otra, también a media cuadra de la estación. Base 5.000 pesos m|n. en un lote.
EL DOMINGO 11 de marzo a las 5 p. m. en la misma propiedad. Orden del señor juez de primera instancia doctor Fernando Klappenbach, secretaría Carlos Schatz, juicio Adberto Eduardo Condor contra Luis Moggia. La casa mide 19.20 metros de frente al SE. por 30.50 metros de fondo en el costado SO., 30.40 metros en el Este o NE., y 19.20 metros en el contrafrente. Consta de 4 habitaciones principales, vestíbulo, 2 piezas chicas, baño, cocina, galería, jardines, luz eléctrica, agua corriente y adoquinado al frente. Está ocupada por el doctor Carlos Damels. Los terrenos son los lotes 4 y 5 de la manzana A, del plano a que se refiere la escritura. Están unidos y miden 17.32 metros de frente al NO. 60.23 metros de fondo en el NE., 57.73 metros en el SO., 8.98 metros en el Sur y 11.15 metros en el contrafrente. Se hallan a 20 varas de los galpones del Banco de la Provincia y lindan con la sucesión de Pernil. Exigiremos 8 o|o como parte de precio y el 2 o|o de comisión.—Adolfo Bullrich y Cía. f25

CAMPO EN MAIPU A UNAS dos leguas al Este de la estación Santo Domingo (F. C. S.). 909 hectáreas, 17 áreas y 96 centiáreas de campo tendido, alambrado en su perímetro y dividido en dos potreros con población de 4 piezas de madera, galponcito, arboleda, jagüeles de agua dulce. Está arrendado desde hace ocho años al Sr. Eloy Bravo, sin contrato, a razón de seis pesos la hectárea al año con arrendamiento pago hasta mayo próximo. Venta decidida con la ínfima base de $ 80 la hectárea a pagar mitad al contado y el resto a uno y dos años de plazo en cuotas iguales y garantía hipotecaria del mismo campo y 8 o|o de interés anual.
EL LUNES 5 de marzo a las 2 p. m. en nuestra casa Florida 269 y 273. Linda según títulos por el N. E. y S. E. con J. F. Morete; por el N. O. con Hortensio Miguens; por el S. O. con Joaquina Díaz de Caraballo. En el plano gráfico figura a nombre de Díaz. Para revisarlo puede irse por la estación Santo Domingo, del F. C. S. para donde sale tren de Constitución a las 7.20 a. m., llega allí a la 1.27 p. m. regresando a las 11.49 m. los martes, jueves y sábados y a las 12.08 a. m. los sábados y lunes. Al comprador exigiremos el 8 o|o a cuenta de precio y el 2 o|o de n|. comisión.—Adolfo Bullrich y Cía. f26

Oribe y May
Talcahuano 78

JUDICIAL CON RETASA — EL DOMINGO 18 de marzo a las 4 p. m. en la misma venderemos de acuerdo con el siguiente
EDICTO JUDICIAL
Por disposición del señor juez de lo civil doctor A. Seeber, secretaría del autorizante, se hace saber por el término de quince días, que en el juicio Pablo Cattaneo con María Pastor, por cobro de afirmado, han sido designados los martilleros Oribe y May para que procedan a vender en pública subasta una propiedad ubicada en esta capital calle Cachi número 475 compuesta de tres piezas chicas madera y dependencias, en un terreno de 7.75 metros de frente al E. por 54.67 metros de fondo, con la base retasada de pesos 1.359.35. Quedan autorizados los martilleros a percibir el 5 o|o a cuenta de precio y el 2 o|o de su comisión. Buenos Aires, febrero 22 de 1917.—Carlos Guiraldes (hijo), secretario. v12